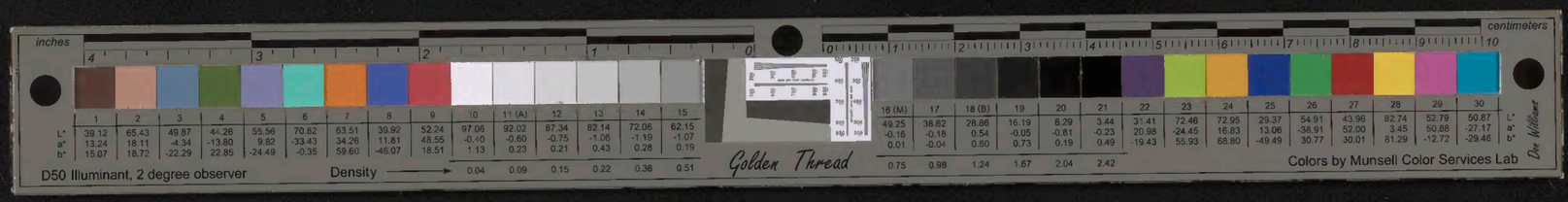
inches
centimeters
1 2 3 4 5 6 7 8 9 10 11 (A) 12 13 14 15
L* 39.12 65.43 49.87 44.26 55.56 70.82 63.51 39.92 52.24 97.06 92.02 87.34 82.14 72.06 62.15
a* 13.24 18.11 -4.34 -13.80 9.82 -33.43 34.26 11.81 48.55 -0.40 -0.60 -0.75 -1.06 -1.19 -1.07
b* 15.07 18.72 -22.29 22.85 -24.49 -0.35 59.60 -46.07 18.51 1.13 0.23 0.21 0.43 0.28 0.19
D50 Illuminant, 2 degree observer
Density
0.04 0.09 0.15 0.22 0.36 0.51
Golden Thread
16 (M) 17 18 (B) 19 20 21 22 23 24 25 26 27 28 29 30
L* 49.25 38.62 28.86 16.19 8.29 3.44 31.41 72.46 72.95 29.37 54.91 43.96 82.74 52.79 50.87
a* -0.16 -0.18 0.54 -0.05 -0.81 -0.23 20.98 -24.45 16.83 13.06 -38.91 52.00 3.45 50.88 -27.17
b* 0.01 -0.04 0.60 0.73 0.19 0.49 -19.43 55.93 88.80 -49.49 30.77 30.01 81.29 -12.72 -29.46
0.75 0.98 1.24 1.67 2.04 2.42
Colors by Munsell Color Services Lab
Dan Williams

GretagMacbeth™ ColorChecker Color Rendition Chart

Clerckii
Icones
Insectorum
rariorum,

50248

Class QL543
Book .C6
1759
Rare Bk
Coll

R. FRIEDLÄNDER & SOHN
Buchhandlung
Berlin N.W. 6.
11. Carlstrasse 11.

50248

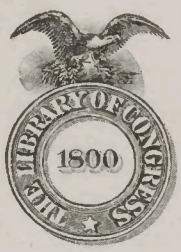

Class QL543
Book .C6
1759
Rare Bk
Coll

R. FRIEDLÄNDER & SOHN
Buchhandlung
Berlin N.W. 6.
11. Carlstrasse 11.

R.
B

ICONES
INSECTORUM
RARIORUM.
Sectio Prima.

CAROLI CLERCK
Reg: Soc: Scient: Upsal: Membr:

ICONES INSECTORUM RARIORUM

Cum Nominibus eorum trivialibus, locisque e
C: LINNÆI Arch:R: et Eqv:Aur: Syst.Nat: allegatis
Holmiæ 1759.

L. Gottman del.

C. Bergqvist Sculpsit

QL543
C6
Office

1629/54
10

STORMÅGTIGSTA ALLERNÅDIGSTA DROTTNING.

Eders Kongeliga Majeſtäts vördnad för den Allviſa Skaparen, och ſtora luſt i deſs härliga värks betraktande, hafva ſâ förelyſt alla Svea Barn, at knapt nâgon bland dem gifves, ſom ej finner nöje och nytta i Natural-Hiſtorien.

Eders Kongl. Maj:ts ſtora Nåd och ömhet för ſamma Vetenſkap hafva gjort, det Eders Kongl. Maj:ts Luſt-Slott blifvit en ſamleplats för de fleſta Naturalier i hela verlden; hvareſt den minſte med den ſtörſta, får ſkåda och vörda ſpåren af det Eviga Väſendet.

För dem åter, ſom icke äro ſå nära, at de af denna ſtora Kongl. Nåden kunna hugna ſig, hafver Eder Kongl. Maj:t befalt Arch. och Ridd. Linnæus, upſätta fullſtändiga Beſkrifningar öfver Eders Kongl. Maj:ts Samlingar, på det den aflägsnaſte ej må ſtadna i okunnighet om Naturens otaliga rikedomar.

Fördenſkull, och i anledning af denna Eders Kongl. Maj:ts ſtora nit om Skaparens äras utbredande på detta ſättet, driſtar inför Eders Kongl. Maj:t

jag allerunderdånigſt nedlägga deſſa få Taflor öfver några ſällſyntare Inſecter.

Om deſſe Ritningar vinna Eders Kongl. Maj:ts Nådigſta hägn, och få för Efterkommande tolka det nöje, ſom Eder Kongl. Maj:t finner af Natural-Hiſtoriens uparbetande, ſå vinner jag mit högſta ändamål.

Hvaremot jag uti djupaſte vördnad framhärdar

EDERS KONGL. MAJ:TS

Allerunderdånigſte Tjenare
CARL CLERCK.

Imprimatur.
N. von OELREICH.

Gen. 2: 19, 20.

Som nu HERren GUD gjort hade af jordene allahanda djur på markene, och allahanda Foglar under himmelen, hade Han them fram för menniſkiona, at Han ſkulle ſe, huru han ſkulle nåmna them: Ty, ſåſom menniſkian allahanda lefvande diur nåmde, ſå ſkulle the heta.

Och menniſkian gaf hvart och ett fånat och foglom under himmelen, och djuren på markene, ſin namn.

B. L.

Huru oumgängelige Insecterne åro på jordklotet, och huru mycken vårkan de dageligen visa, til menniskans nytta och skada; har dock ingen funnits nog vuxen, at rätteligen beskrifva dessa i förſta påseendet klena kråk, förrån den på Natural Historiens omåteliga rymd måst bevandrade Arch. och Ridd. LINNÆUS, Hvilken indelt dem i vissa Classer, Genera och Species.

Hvad gagna de gamlas berättelser om den eller den örtens, djurets, insectets, nyttiga eller skadeliga vårkan, når dess tydelige kånning saknas?

Herr Archiat. och Riddar. LINNÆUS, Hvilken född och utrustad med synnerliga naturens gåfvor, år den endaste bland dödeliga, som fått skåda de flesta naturens alster, har derigenom blifvit i stånd satt, at, til Efterkommandernas tjenst, jemföra dem sins emellan, samt bringa i redig ordning så mycket deraf, som varit i dessa tider möjeligt, uti sitt oskattbara arbete Systema Naturæ, hvilket bär et oemotsägeligit vitnesbörd om sin vittra Uphofsmans vidsträckta kännedom i alla Naturens Riken, samt

Insecta, globo terrestri qvantumvis necessaria sint, qvantosque continue in Hominis commodum ac incommodum prodant effectus; nullus tamen ad Reptilia primo intuitu tam exilia accurate describenda sufficere visus est, ante Arch. R. atqve Eqv. Aur. LINNÆUM, in immenso Historiæ Naturalis spatio versatissimum, Qui in distinctas Classes, Genera & Species illa dispescuit.

Qvem usum præstant Veterum traditiones, de utili aut noxio hujus illiusve herbæ, animantis, insecti, effectu, dum intimior ejusdem desideratur cognitio?

D:nus LINNÆUS, Arch. R. & Eqv. Aur., Cui præcipuis donis naturalibus prognato atque instructo, soli inter mortales contigit plurimos Naturæ foetus speculari, usui Posterorum ipsos conferre potuit, & ordine inserere, qvotqvot per hæc tempora licuit, inæstimabili suo operi, Systemati Naturæ, quod ex confessò testatur vastissimam Auctoris sui experientissimi de singulis Naturæ Regnis notitiam, qvin incomparabilem

makalôſa gåfva, at kunna ådagalågga och grundeligen beſkrifva den minſta til kännetecken tjenliga förändring, ſom förekommit; ſå at man, i ſtöd deraf, utan miſstag, nu kan veta, hvad för ört eller Inſect &c. år under omtalan, och hafver den nyttan eller den ſkadan med ſig.

Hvar och en lårer lätteligen finna, at detta år en ganſka ſtor förmån, och högſt nödvändig til Natural-Hiſtoriens utredande och nyttjande för menniſko-ſlågtet: Ja, at ingen, utan detta ljuſet, deruti gitter göra något ſåkert ſteg.

Jag har dock funnit, at nyttjandet deraf icke år hvars mans. Åtminſtone hafva nye begynnare hårjåmte en låtthet nödig, om de vilja med trygghet leta ſig fram på Inſecternas mörka ſtigar.

I ſådan affikt har jag låtit afrita ſå många Inſecter, ſom jag kunnat öfverkomma, och ånnu icke blifvit aftecknade af någon annan, ſamt vid hvar och en ſatt deſs Nomen Triviale, med citation utur Syſt. Nat., hvareſt för öfrigt finnes, hvad dertil hörer.

De åter, hvilkas namn blott, utan citationer, förekomma, åro helt nye, och ſedermera fundne, men uti Arch. och Ridd. LINNÆI Supplement til deſs Syſt. Naturæ, ſom nu ſnart lårer lemnas til Trycket, fullſtåndigt beſkrefne.

virtutem, minimas, qvæ obvenere, ad diſcernendum idoneas, declarandi ac ſolide deſcribendi, variationes; unde jam profecto cognoſcitur, & germen & Inſectum, cujus fiat mentio, qvodqve hoc vel aliud aut emolumentum aut detrimentum ſecum ferat.

Qvilibet forſan facile videt hoc plurimum proficere & eſſe maxime neceſſarium ad Hiſtoriam Naturalem in uſum Generis Humani explicandam: ita ſane, ut nemo ſine iſto lumine verum in hac ſcientia progreſſum facere qveat.

Veruntamen intellexi, in qvemvis non cadere illius praxin. Inceptores minimum manuductione opus habent, ſi obſcuras Inſectorum ſemitas perluſtrare velint.

Eo reſpectu, Inſecta, qvot obtinere potueram, a nullo alio picta, delineanda curavi; ſingulisqve Nomina ſua Trivialia appoſui, una cum locis e ſyſtemate Naturæ allegatis, ubi reliqvum occurrit, qvod eo pertinet.

Illa contra, qvorum Nomina ſine locis citatis obvia ſiſtuntur, recentiora ſunt, & nuperrime reperta; in Supplemento autem Arch. R. atqve Eqv. Aur. LINNÆI, qvod Syſtemati Ipſius Naturæ accedet, breviqve Prelo ſubjicietur, perfecte deſcripta.

En och annan finnas väl på deſſa Taflor, ſom förr hos någon Auctor ſes aftagne; men ſom de äro der något otydelige; ty har jag trott mig göra B. L. en tjenſt, om mine figurer kunna ſannolikare och tydeligare föreſtälla Inſectets rätta utſeende.

Jag vidgår gerna, at utförandet af detta mit företagande långt öfverſtiger min förmåga; Och at jag ej ännu årnat, ſå omogit, utgifva det lilla, ſom jag, til enſkylt förkofring i Nat. Hiſt. utrönt. Men den om Natural-Hiſtoriens utvidgande nitiſke Archiatren, hvilken anſer det minſta fynd ſåſom en nödig länk af Naturens kedja, och ſåledes icke tål, at något ſkall upſkjutas til den oſäkra tiden, har ej allenaſt upmuntrat mig, til at göra deſſa Taflor allmänna; utan ock gerna lemnat mig ſina endaſte och ſälſyntaſte exemplar til afritning; och än mer, ſjelf med oſpard möda granſkat Proftaflorna.

Utom alt detta, hafva Hr. Archiat. ypperſte Elever, af ſamma eld uptände, näml. H:rar Alströmrer, Bergman, Forsskål och Solander, ſåſom deras nitiſka Måſtares värdige Efterföljare, frivilligt lemnat alt, ſom kunde åſtundas, utur Deras täcka Samlingar; ſåſom ock enhälligt efterſpanat, hvad ytterligare fordrades til deſſa Taflors riktande.

Således har jag genom Gynnare, Vänner och egen upmärkſamhet kommit i bekantſkap med et antal i verlden nog obekanta eller ſälſyn-

Nonnulla qvidem in his conſpiciuntur Tabellis, apud Auctorem qvempiam antehac adumbrata; quia vero ibi minus dilucida apparent, commodo Lectoris me inſerviturum exiſtimavi, ſi meæ Figuræ veriſimiliter magis & expreſſe ſpecies Inſectorum genuinas potuerint exhibere.

Ingenuus fateor, inſtituti hujus executionem vires meas longe excedere; & immaturorum, quantula ob privatum in Hiſtoria Naturali profectum facta ſint, experimentorum publicationem a me nondum fuiſſe conſtitutam. Verum Archiater de dilatanda Hiſtoria Naturali impenſe ſolicitus, Qvi minimum experimentum pro nodo in catena Naturæ neceſſario habet; & nihil qvicquam patitur in dubium differri tempus, ad Tabellas has publicandas me non tantum exhortatus eſt; ſed libenti qvoqve animo, unica ſua exemplaria, eaque rariſſima, mihi delineanda reliqvit: immo vero, qvod plus ſatis eſt, Tabellarum ſpecimina Ipſe jugiter examinavit.

Alumni præterea D:ni Arch. primarii, eodem ardore incenſi, nimirum D:ni ALSTRÖMERII, BERGMAN, FORSKÅL & SOLANDER, ut Magiſtri ſui zelo flagrantis condigni Sectatores, liberaliter obtulerunt qvidqvid e collectis Eorum elegantibus potuerat deſiderari; qvin junctim indagarunt qvod ad Tabulas locupletandas porro reqvireretur.

Sic Fautorum ac Amicorum opera & propria attentio effecerunt, ut in notitiam pervenerim rariorum Orbiqve ſatis incognitorum Incolarum, qvos, ne obli-

ta inbyggare, dem jag sökt med görligaste flit låta aftekna, at de ej må komma i förgåtenhet.

Skulle min och andra vittra Måns nitiske möda sakna någon Läsares milda omdöme, så må den samme vara försäkrad, at vi åskåde Skaparens vårk med så stort, om ej större, nöje, ån han upoffrar sin tid på verldenes fåfånga.

Om nyttan af hvart och et Insect, såsom Biets sötma och Silkesmaskens spånad, ej straxt står för hans ögon, så bör han derföre icke anse dem med förakt; utan påminna sig, at en allvis Gud aldrig gjort något fåfångt, utan alt årnat til vår förmon, den vi vinne, då vi betrakte Hans Vårk, och göre oss dem bekanta.

Vi åre skapade, at af Vårket känna Måstaren, detta år vår rätte beställning, och uti hvilken vi lyse fram för de oskåliga djuren. Vi böre veta, at de minsta djuren åro til antalet de största, och förrätta mer på denna verldenes theater ån de aldrastörste Inbyggare.

vione obscurarentur, qvo unqvam fieri potuit, studio, curavi illustrandos.

Si propensum cujuspiam Lectoris animum intensissimus meus aliorumqve solertium Virorum nisus frustra ambiverit; scito is, contemplatione Operum Creatoris nos tantum, si non magis, delectatum iri, qvantum ipse in frivolum mundi fastum suam gestiverit ætatem insumere.

Licet fructus, qvem singula proferunt Insecta, ut dulcor Apis ac Bombycis netus, ob oculos ejus non illico comparerent, illa tamen nullatenus eapropter despicito; ast memento, sapientissimum Deum nihil inutiliter feciſſe, omnia vero nostro destinasse usui, qvem impetramus, Opera Ipsius contemplando, istaqve nobis reddendo familiaria.

Creati sumus, ut ex Artificiis cognoscamus Artificem. Hoc legitimum nostrum est officium, qvo præ animalibus brutis clarescimus. Cogitemus oportet, minutissima animalcula maximum complere numerum, pluribusqve, ac proceriſſimi Incolæ, in hujus mundi theatro, negotiis defungi.

Fig. 1

gothica 107

Fig. 2

leucomelas 121

Fig. 3

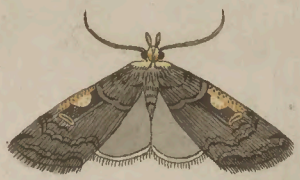

C nigrum 110

Fig. 4

exclamationis 106

Fig. 5

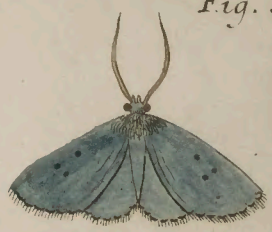

Tragopoginis

Fig. 6

occulta 101

Fig. 7

lucernea 74

Fig. 8

Scabriuscula 108

Fig. 9

haftata 180

Fig. 10

Piniaria 134

Fig. 11

carbonaria

Fig. 12

albicillata 181

Fig. 13

triftata 178

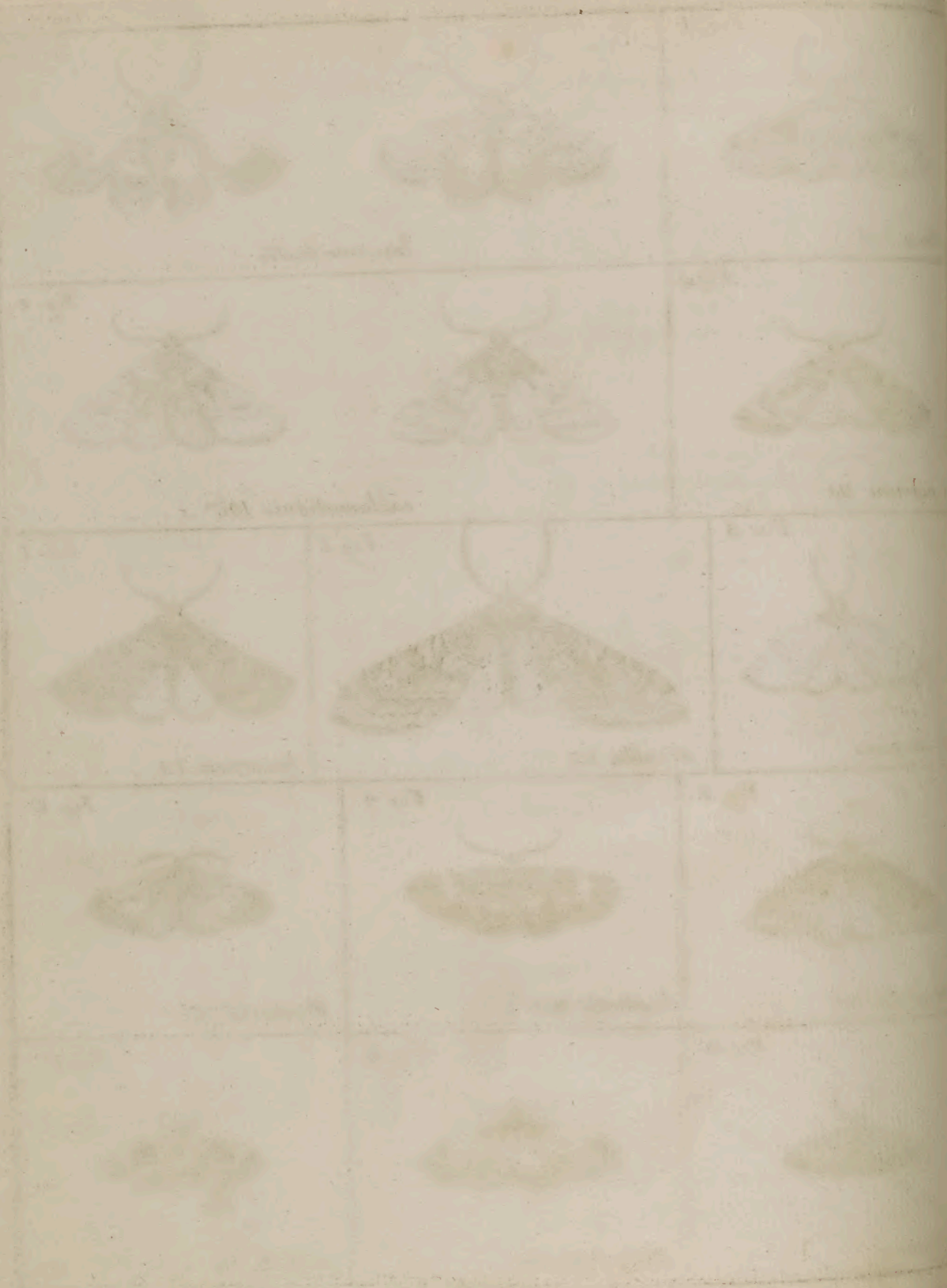

Fig. 1

fuscana 296 ?

Fig. 2

polyodon Pusillanes Lin

Fig. 3

rubricollis 83

Fig. 4

asinana Mauvana?

Fig. 5

marginata 182

Fig. 6

xylosteana 209

Fig. 7

Hastiana 222 Sparsana Tr Var.

Fig. 8

Juniperata 186

Fig. 9

Piceana 212

Fig. 10

cingulata 200 Cingulalis

Fig. 11

clathrata 163

Fig. 12

ministrana 213

Fig. 13

Foenella 248 Foenana

Fig. 14

Ferinalis 226 ..

Fig. 15

punctata Depressaria sp.

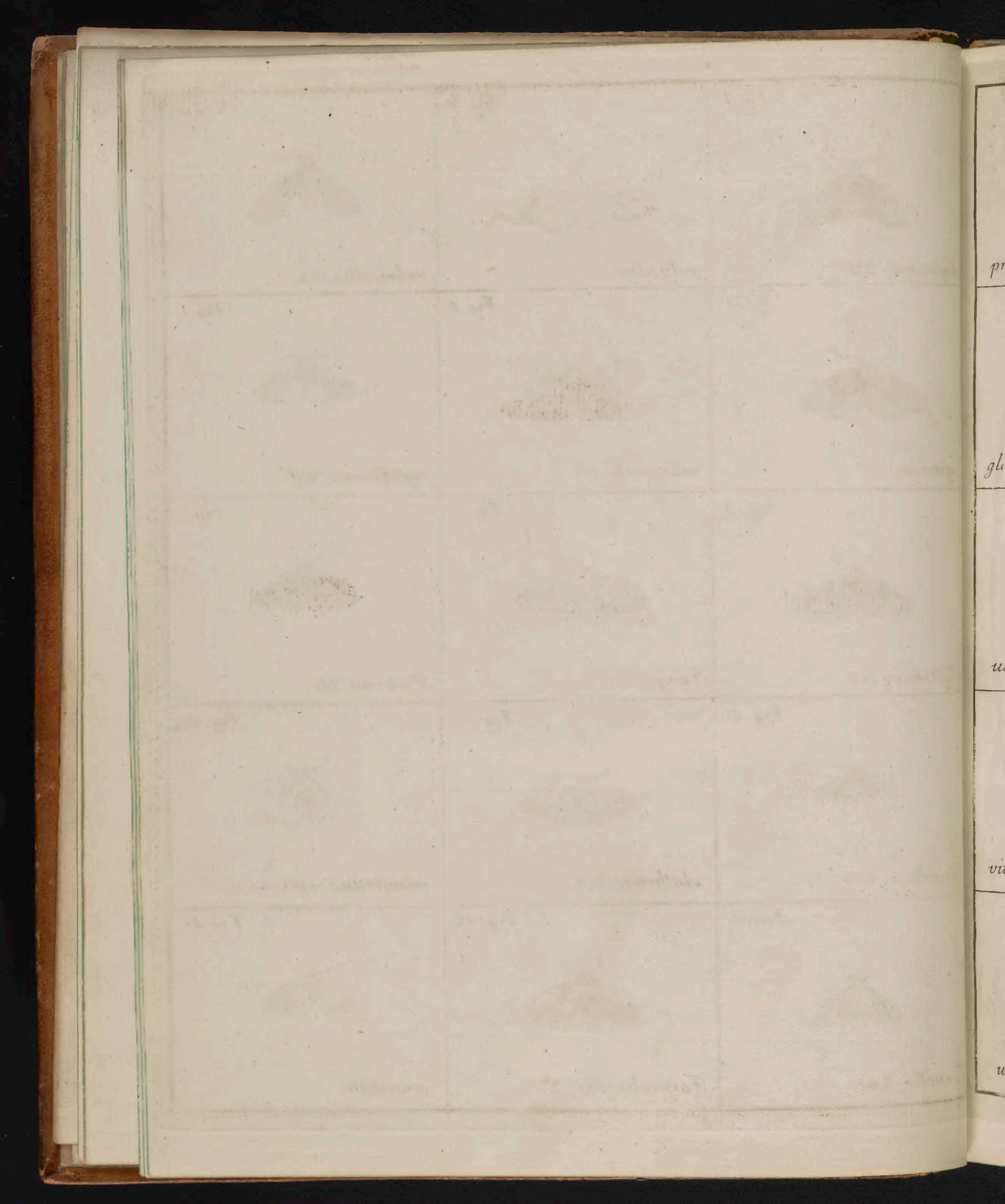

Fig. 1

prosapiaria 148 Fasciaria Fr.

Fig. 2

vibicaria

Fig. 3

incanata 127 Strigilata Fr

Fig. 4

glaucinalis 227

Fig. 5

mendica

Fig. 6

pusaria 150

Fig. 7

uncula

Fig. 8

colonella 235

Fig. 9

putata 156

Fig. 10

vittella 264

Fig. 11

Sociella 234

Fig. 12

lactearia 127 Aerugin aria Fr

Fig. 13

ustella ?

Fig. 14

pratella 245

Fig. 15

bicostella

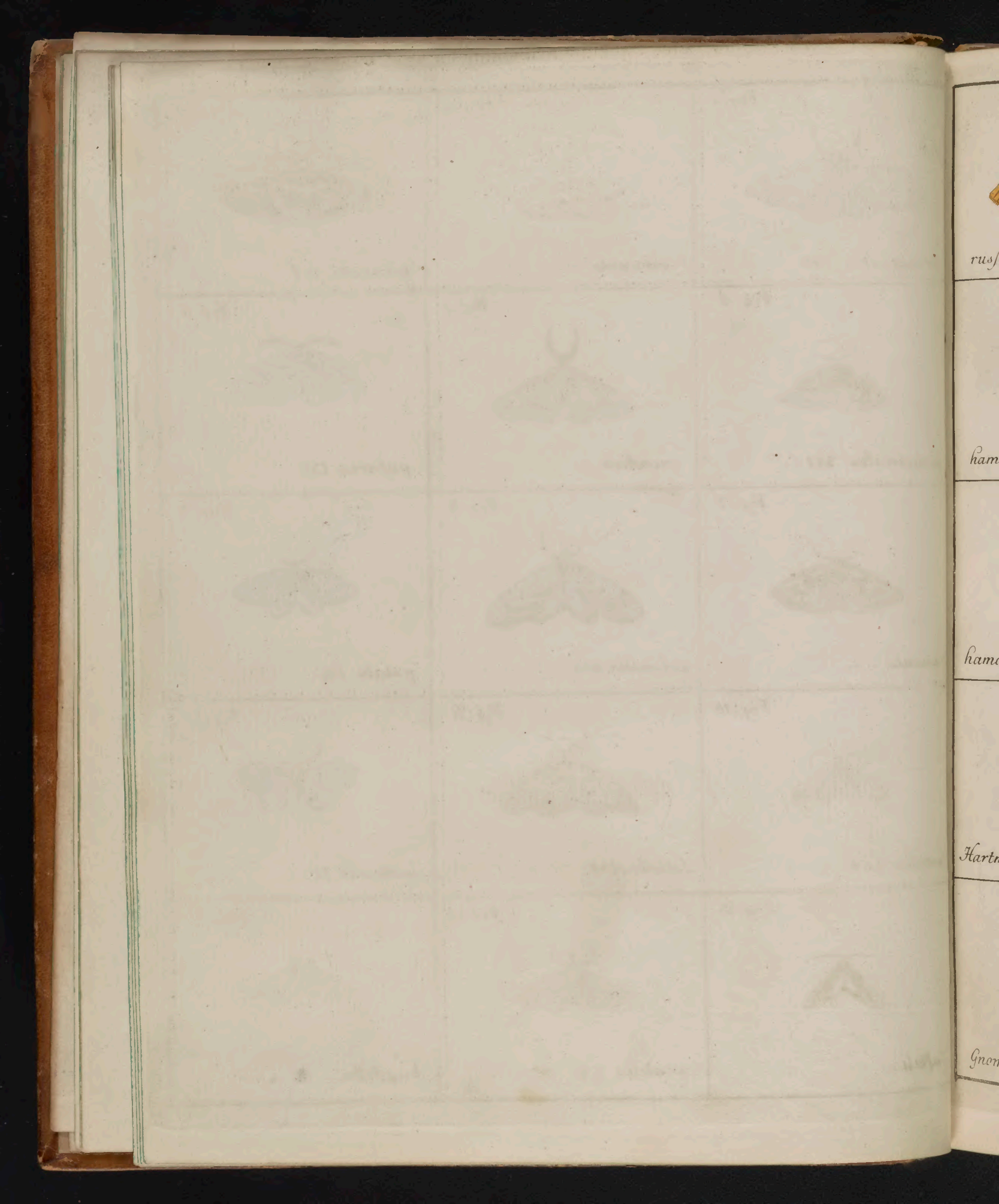

Fig. 1.

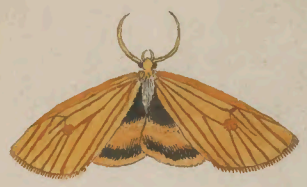

rusſula 18

Fig. 2

melanaria 138

Fig. 3

Aulica 46

Fig. 4

hamana β 205

Fig. 5

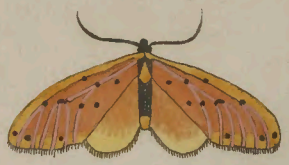

irrorella 241

Fig. 6

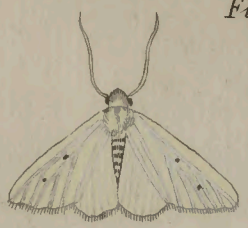

pallens 77

Fig. 7

hamana α 205

Fig. 8

helvola 58 Rufina Tr

Fig. 9

lictarella 242 Luticola Tr

Fig. 10

Hartmanniana Baumaniana Tr

Fig. 11

Tiliaria 135 Piniaria Tr g. Var

Fig. 12

emarginata 161

Fig. 13

Gnomana

Fig. 14

meſomella 243 Eborina Tr.

Fig. 15

Pinella 272 Pinetella L

Fig. 1

floccosa Crataegi Lin.

Fig. 2

strigillata 192 Sacraria

Fig. 3

barbalis

Fig. 4

proboscidalis 228

Fig. 5

fasciaria 142

Fig. 6

Fig. 7

aversata 177

Fig. 8

scopularia 144 Pudibunda.

Fig. 9

pulveraria 141

Fig. 10

lividata ?

Fig. 11

punctaria 149

Fig. 12

remutata 190 Sylvestrata ♂ ?

Fig. 13

Populata 169 Syringaria

Fig. 14

Fig. 15

dotata 173 Populata

Fig. 1

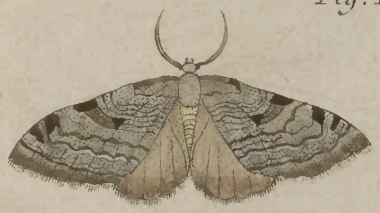

plagiata 174

Fig. 2

dubitata 160.

Fig. 3

undulata 164

Fig. 4

quadrifasiata Ligustraria Fr

Fig. 5

Ribeata Abietaria Fr.

Fig. 6

liturata

Fig. 7

interrogationis 92

Fig. 8

repandata 159

Fig. 9

flavicornis 120 Or Fr. ♀

Fig. 10

didymata 193 Scabraria

Fig. 11

notata 157

Fig. 12

immutata 188 Sylvestraria ♀

Fig. 13

bilineata 170

Fig. 14

ferrugata

Fig. 15

fulvago ♀

Fig. 1

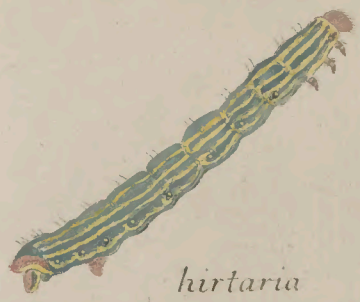

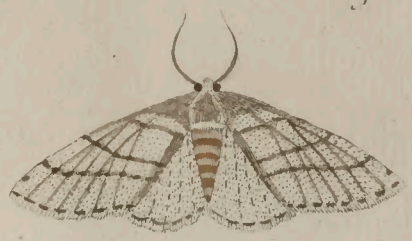

hirtaria

Fig. 2

bidentata Dentaria Fr.

Fig. 3

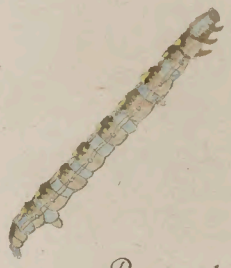

Prunata 176

Fig. 4

defoliaria

Fig. 5

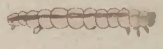

pendularia

Fig. 1

Lota

Fig. 2

miata 175 Corrugata Hüb

Fig. 3

hepatica

Fig. 4

Pectinaria

Fig. 5

congelatella Gelatella

Fig. 6

rectangulata

Fig. 7

Carbonaria Tr

Fig. 8

Succenturiata 191

Fig. 9

Fig. 10

Schreberiana

Fig. 11

Succenturiata β Centaureata

Absinthiata Succenturiata

Fig. 1

Sp: tipuliformis

Fig. 2

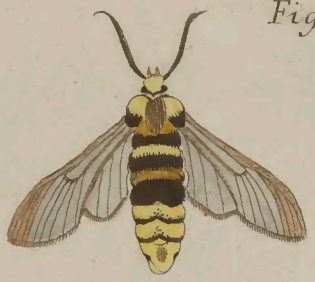

Sp: apiformis

Fig. 3

Sp: culiciformis

Fig. 4

Ph: lupulina 63. Sticticalis

Fig. 5

Ph: Mi

Fig. 6

Ph: Strigilis 109.

Fig. 7

complana 85. Asclepiadis

Fig. 8

palpina

Fig. 9

Furcula

Fig. 10

purpuralis 233

Fig. 11

purpuraria 147.

Fig. 12

viridaria Aenea

tremula Dictaea F.

Fig. 1

Alstrômeriana Depressaria Alstrom

Fig. 2

Lecheana

Fig. 3

Logiana ?

Fig. 4

Forskåleana

Fig. 5

Bergmanniana

Fig. 6

Lôeflingiana Plumbana

Fig. 7

Holmiana

Fig. 8

arcuella Arcuana

Fig. 9

pariana

Fig. 10

gemmella ?

Fig. 11

Rusticella ?

Fig. 12

Lediana Lienigiana Fisch

Fig. 13

Tedella Comitana Fr

Fig. 14

Seqvella

Fig. 15

Picarella Riganella Sod. Lett

Fig. 1

capittella

Fig. 2

cinctella ?

Fig. 3

leucattella

Fig. 4

pruniella ?

Fig. 5

Populella

Fig. 6

cinerella

Fig. 7

Phryg: Lazuri ?

Fig. 8

Lithocolletis spec.

Fig. 9

pupillana Absinthiana Fr.

Fig. 10

Robertella Pilulella

Fig. 11

vestianella Cespitalis

Fig. 12

tapetzella

Fig. 13

argentella ?

Fig. 14

argentana Gouana Lin

Fig. 15

Lappella

Fig. 1

Svammerdamella

Fig. 2

Reaumurella Viridella? Cuprella?

Fig. 3

Degeerella

Fig. 4

bractella

Fig. 5

Stipella

Fig. 6

nisella Silvicana Fr.

Fig. 7

ungvicella Woeberiana Fr.

Fig. 8

LANCELLA

Fig. 9

iungiella Lederana Fr.

Fig. 10

Strobilella Strobilana? Cosmophor.?

Fig. 11

Petiverella Petiverana

Fig. 12

Rhediella Rhediana

Fig. 13

Roeſella

Fig. 14

Goedartella

Turionella Buoliana Fr.

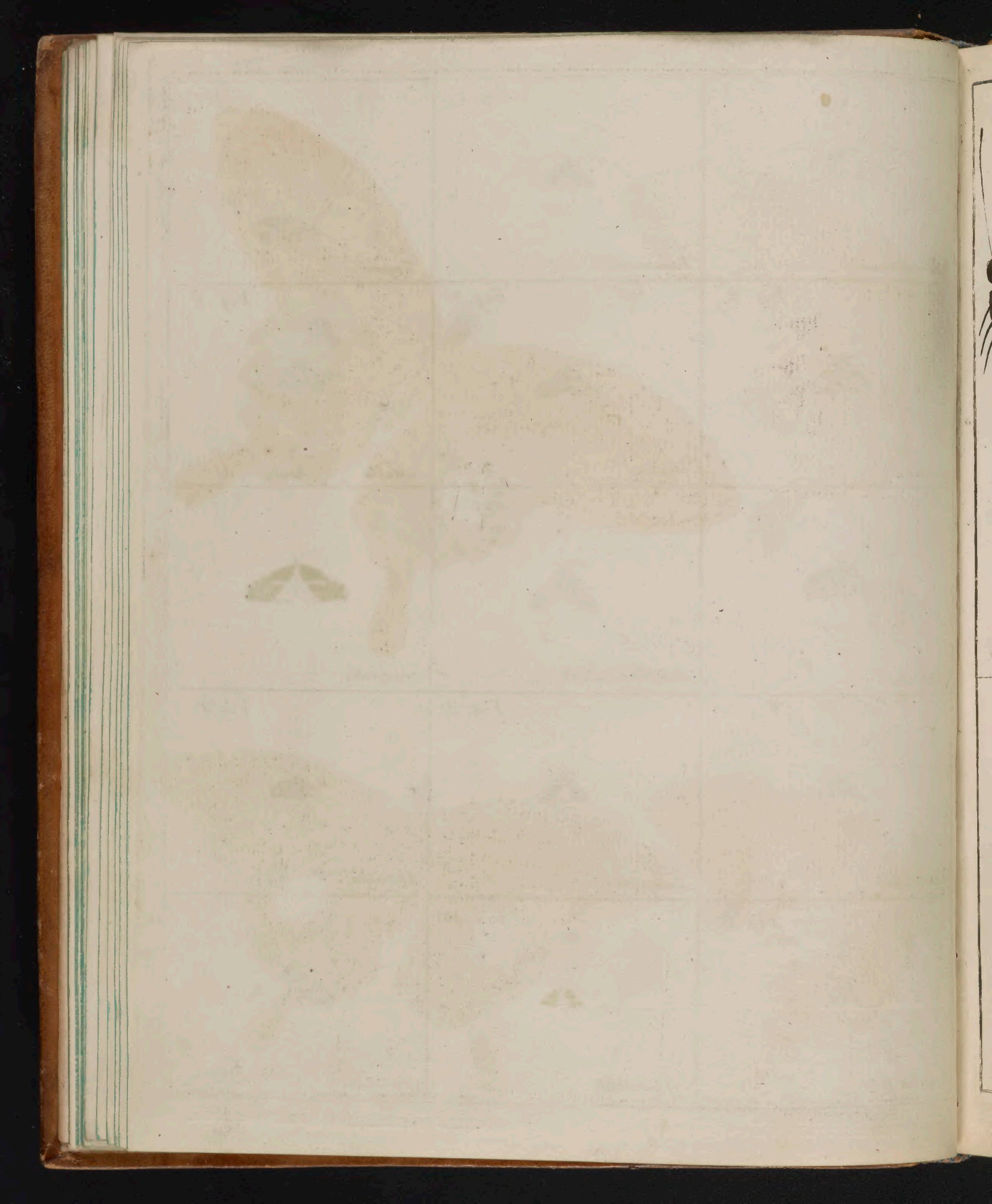

Fig. 1

Paris 3.

Fig. 2

Helenus 4.

Fig. 1

Polytes 7

Fig. 2

Pammon 8.

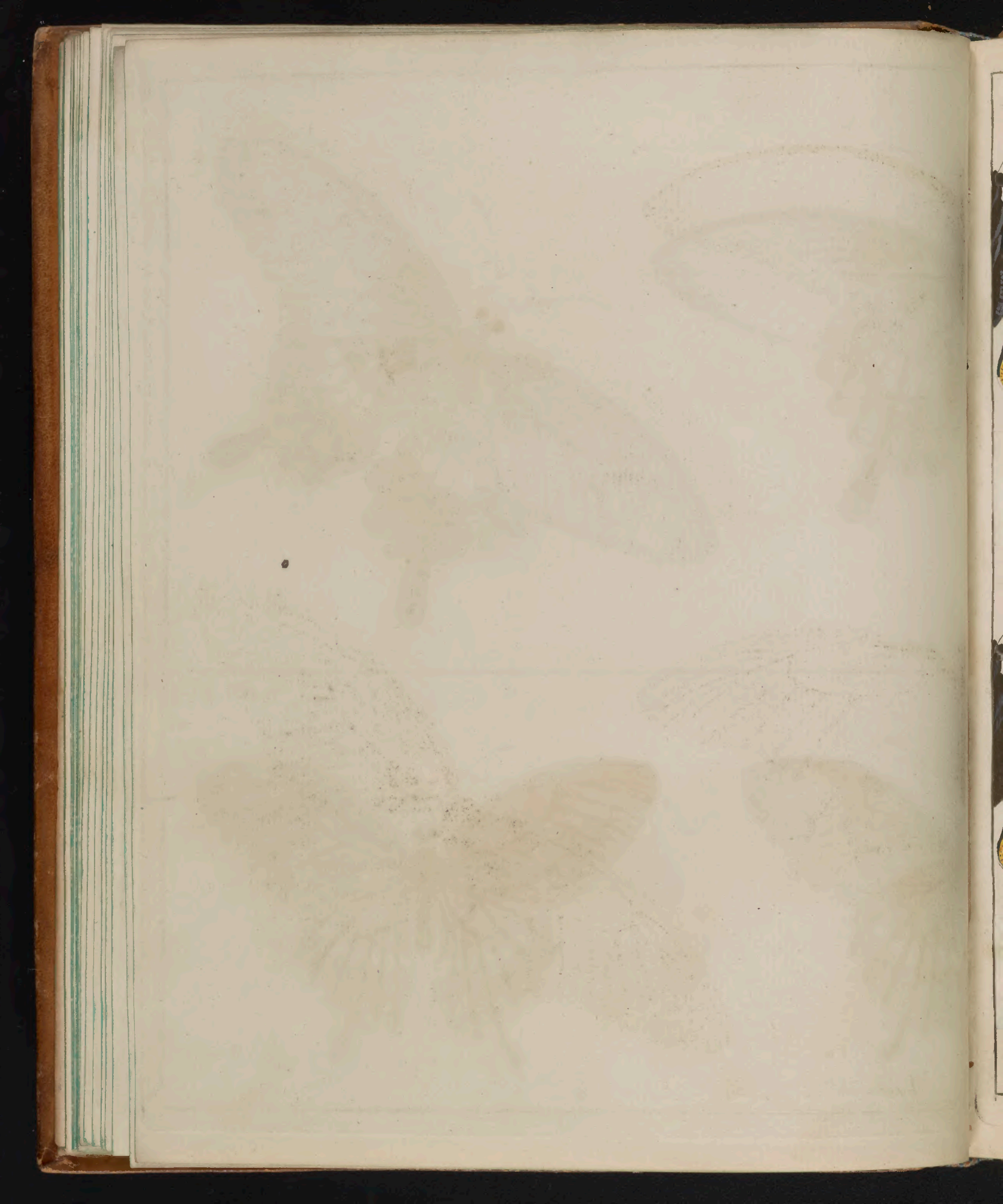

Agenor 13

Assimilis 129.

Dissimilis 130.

Similis 123

ICONES
INSECTORUM
RARIORUM.
SECTIO SECUNDA.

STORMÄGTIGSTA ALLERNÅDIGSTA

DROTTNING.

Uppå Eders Kongeliga Majeſtäts nådigſta tilſtädjelſe, at få uti Eders Kongl. Maj:ts prägtiga Samling utſöka, och til afritning befordra de Fjärilar, ſom antingen för ſin beſynnerliga fägring, eller

ock för det de för ſin ſällſynthet ſkull, ännu icke hos någon Auctor blifvit afritade, har inför Eders K:gl. Maj:t i djupaſte underdånighet jag nu den nåden följande Taflor at nedlägga.

Igenom denna Eders K:gl. Maj:ts oaflåteliga och högtpriſeliga omſorg om Natural-Hiſtoriens fullkomliga utarbetande, hafva alle deſs Idkare det ofvikeliga hopp, at en gång vinna den herrliga nytta, ſom Männiſko-Slägtet tilflytandes varder, under betraktandet af Skaparens värk.

Eder Kongl. Maj:t ſkall för denna nåden af de ſenaſte Slägter ihugkommas och ſålunda priſas:

DROTTNING. LOUISA. ULRICA.
Hafver. Tillſkyndat. Oſs.
Denna. Förmân.

Uti Eders Kongl. Maj:ts nâdigſta hägn inneſluter jag mig allerunderdânigſt, och framhärdar med djupaſte vördnad

EDERS KONGL. MAJ:TS

Allerunderdânigſte Tjenare
CARL CLERCK.

Priamus 1.

Polycletes 166.

Panthous Mas 16.

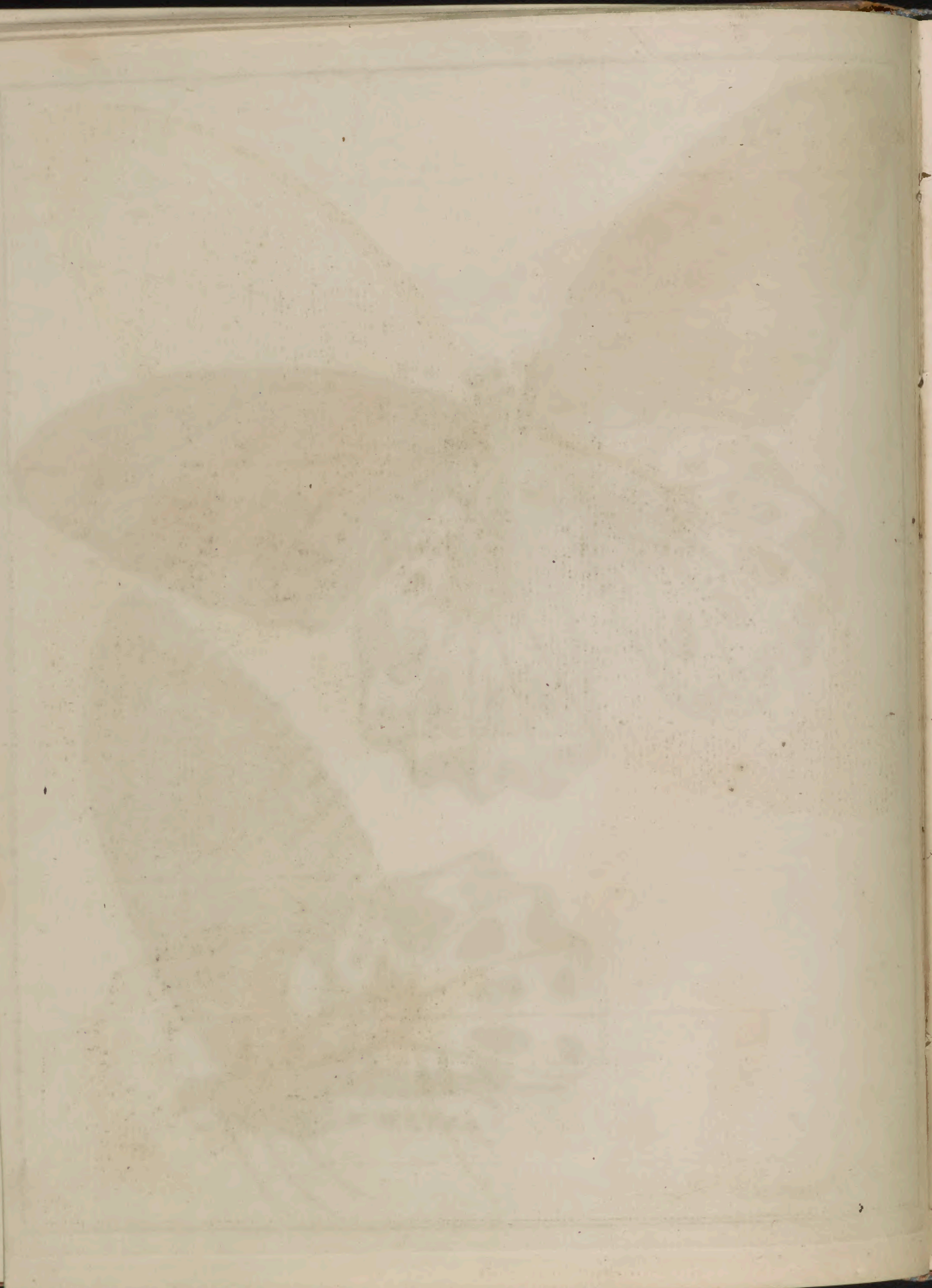

Panthous Foem: 16.

Idomeneus 34

Carica 158

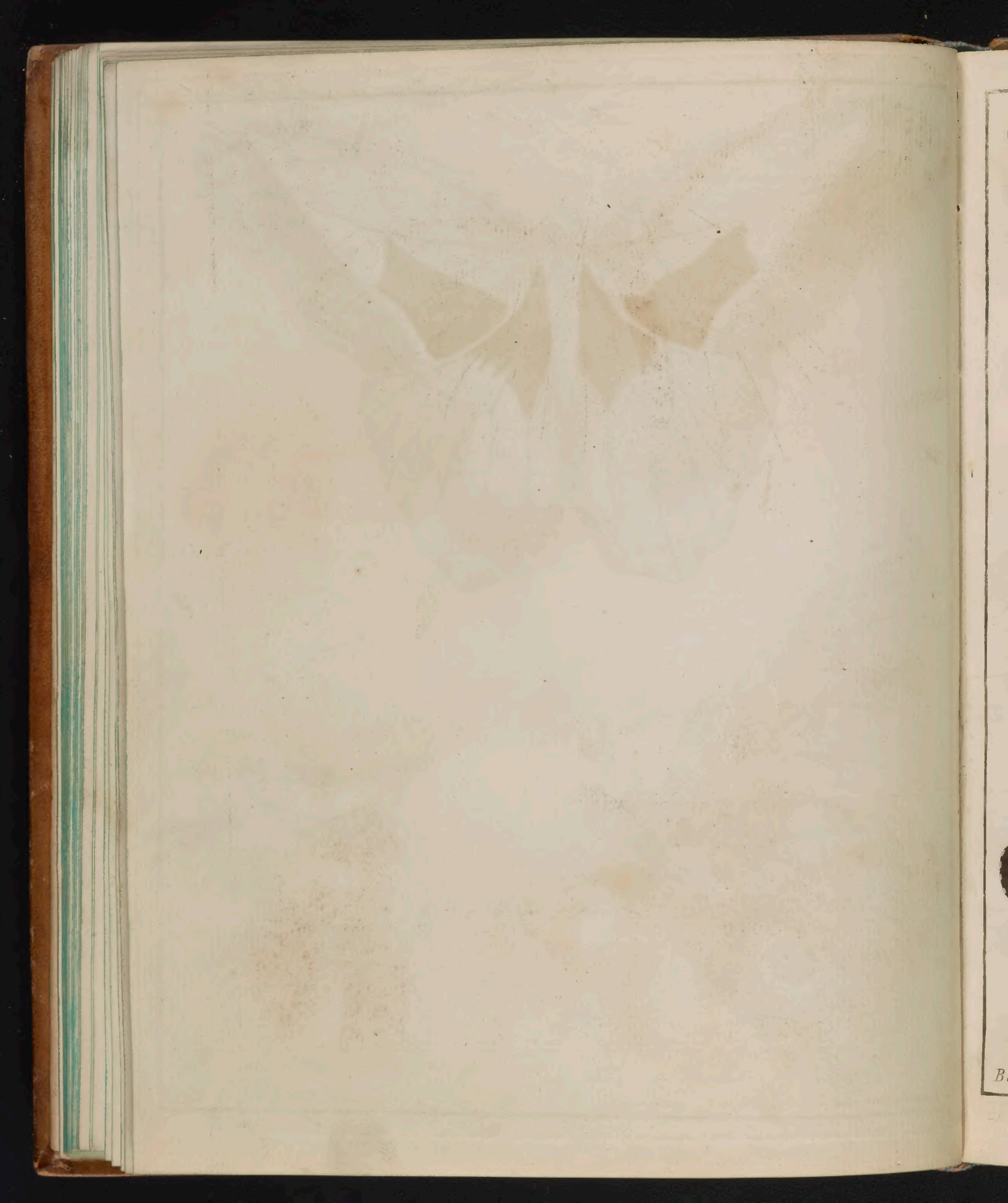

Menelaus 19.

Bolina 124.

Helena 18.

Lysippus 160

Ulysses 20.

Arsalte 67.

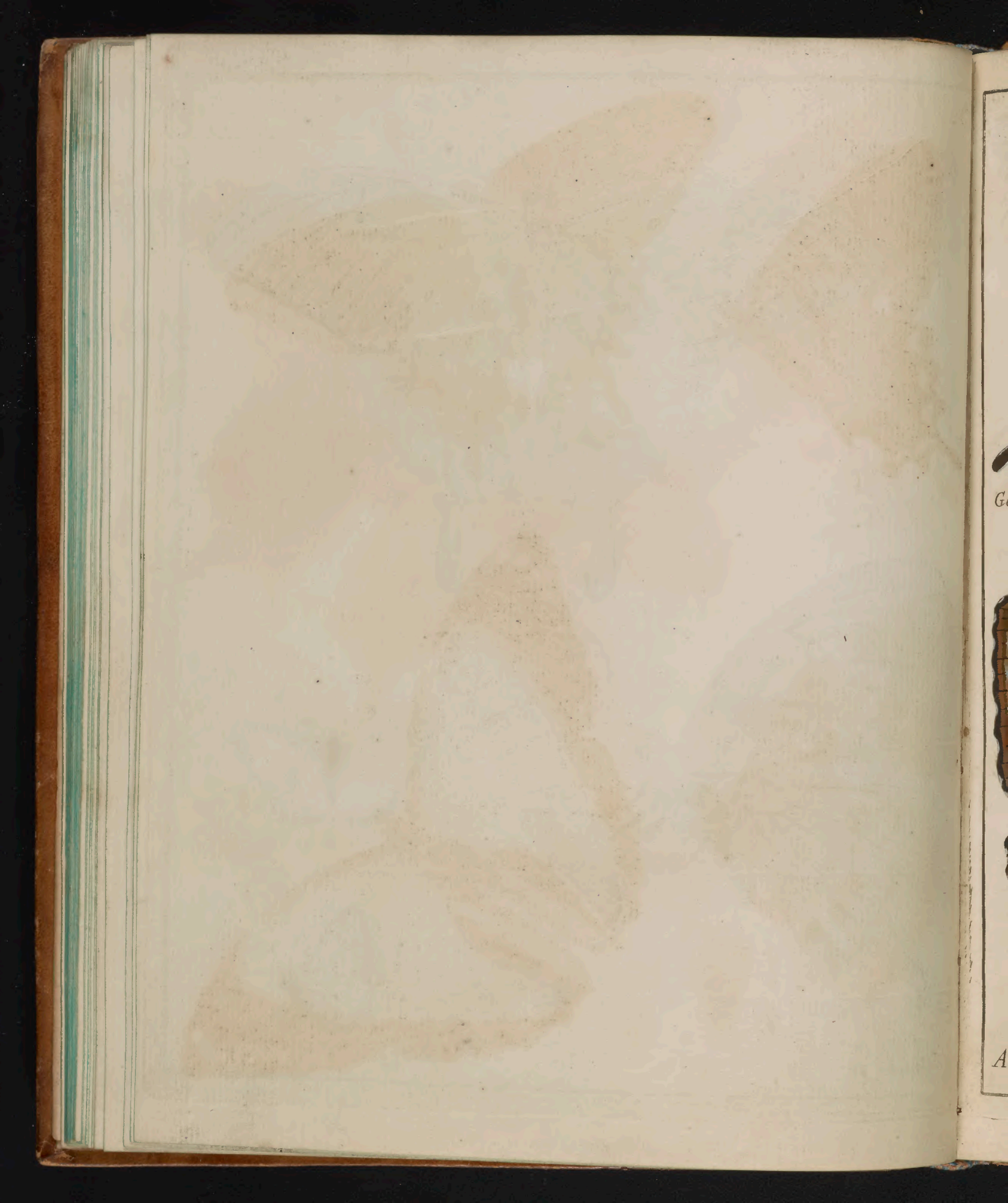

Glaucus 9.

Achilles 32.

Deiphobus 6

Pyrrhus 24.

orontes

Pipleis 108

Leilus 25.

Protesilaus 29.

Medon

Eurypylus 31.

Anacardii 56.

Demophile

Anchises 10.

Demophon mas 36.

Cassiæ 82.

Nireus 38

Dido

Philoctetes 40.

Feronia 95.

Obrinus 78.

Eurytus 180.

Alimena 121.

Niavius 76.

Tiphus 170.

Venilia 120.

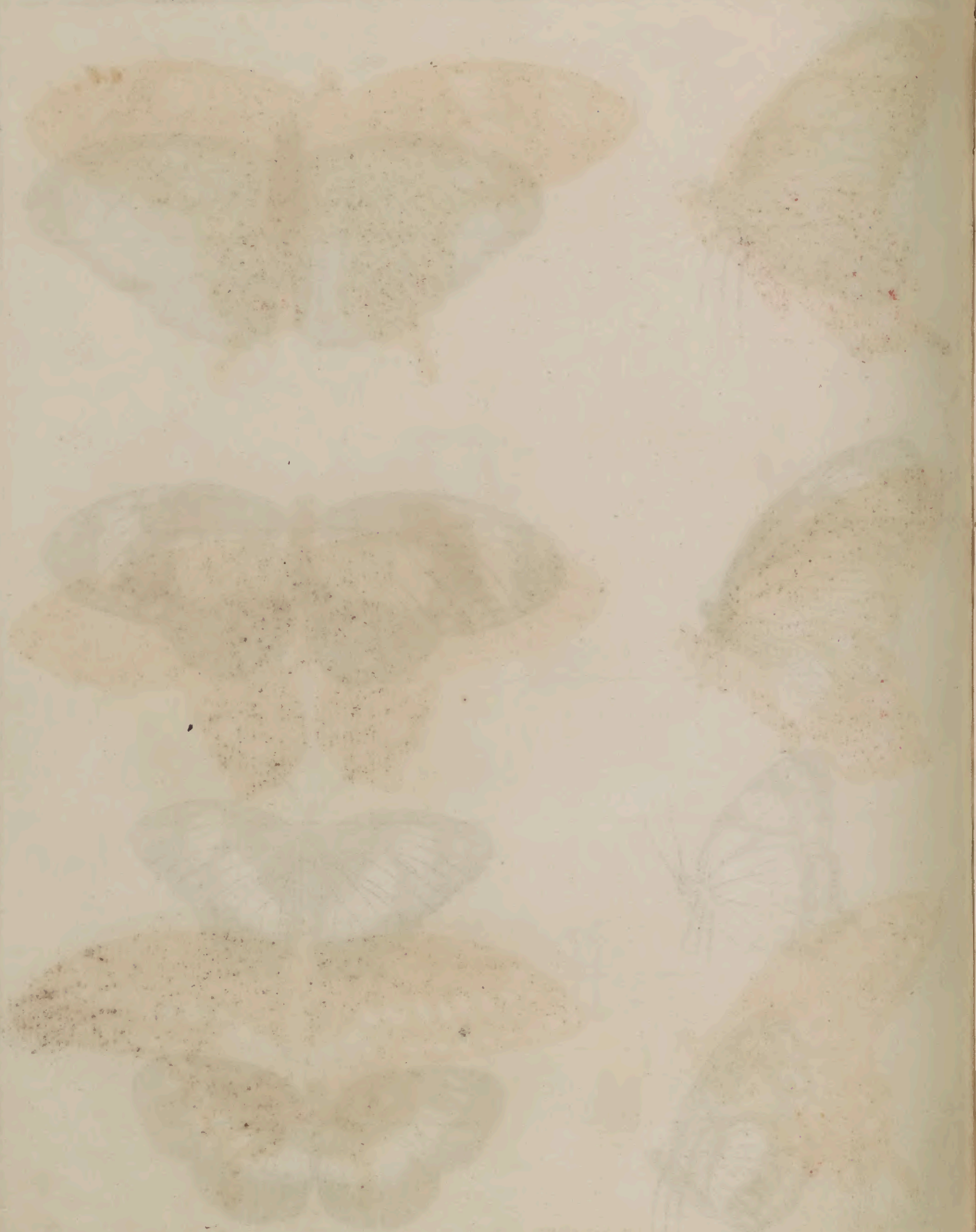

Hector 2.

Polydorus

Ajax 26.

Xanthus

Helie 103.

Glaucippe 65.

Stelenes 59.

Sophoræ. 83.

Cydippe

Actorion

Bates 169

Piera 43.

Patroclus 23.

Athemon 157.

idea

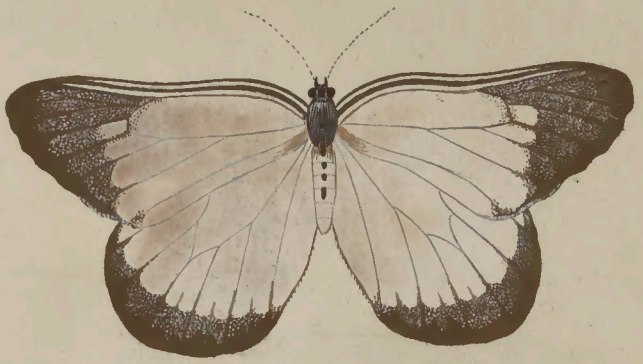

Hyparete 68.

Æropa 105.

Lampetia 109.

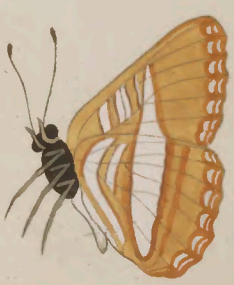

Cytherea 139.

Helcita

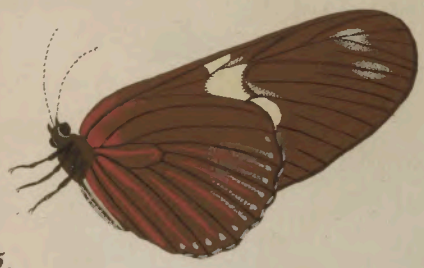

Erato 5.

Vanillæ 144.

Amalthea 118.

Hylas 173.

Euippe 64.

Pap: Marsyas 149.

Pap: Ædea

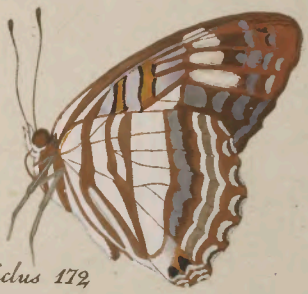

Pap: Iphiclus 172

Pap: Calliope 46

Phliasus

Pap: Bixæ 165.

Ph: virgo 23.

Zetes 184

Thalia 53.

Acesta 127.

cepheus 183

Melite

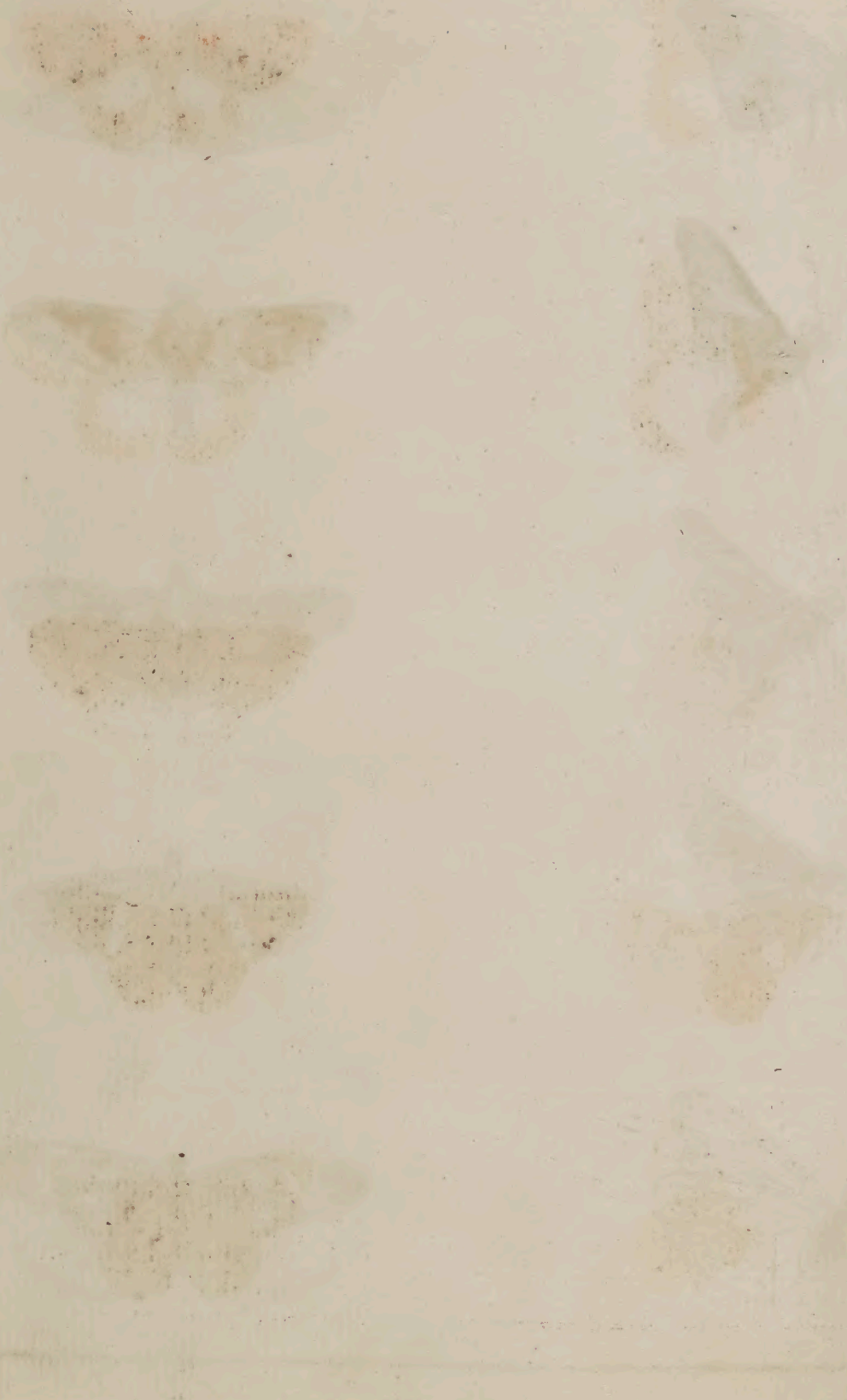

Talaus

Nileus 187.

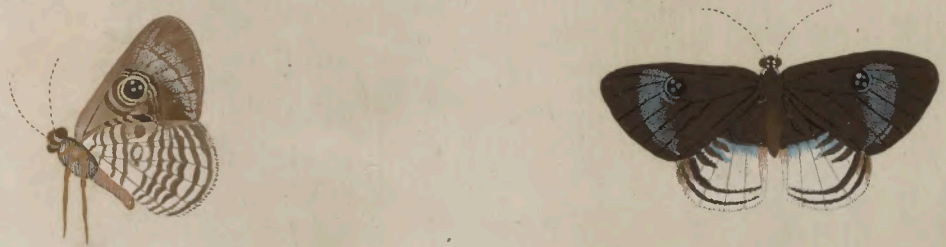

Philocles 155.

Phereclus 159.

Peleus

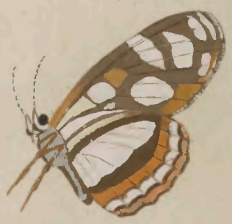

Pap. Nauplius 190

Athemon, variet:

Sp: Thyelia 22

Sp: Creusa 34

Pap. Butes

Sph: Caricæ 9.

Sph: Megæra 19.

Sph: Labruſcæ 12.

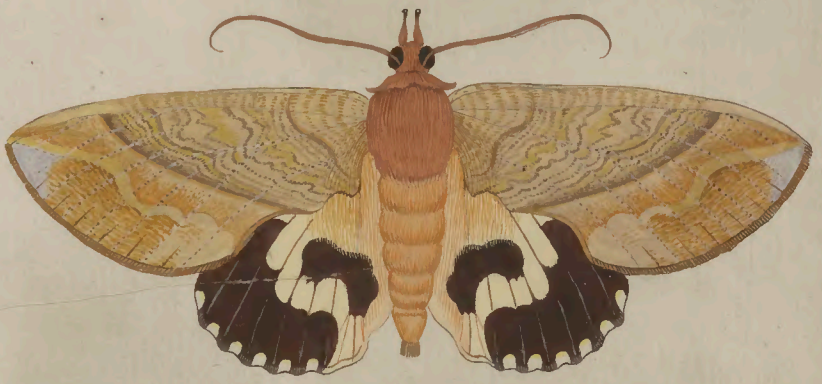

fullonia

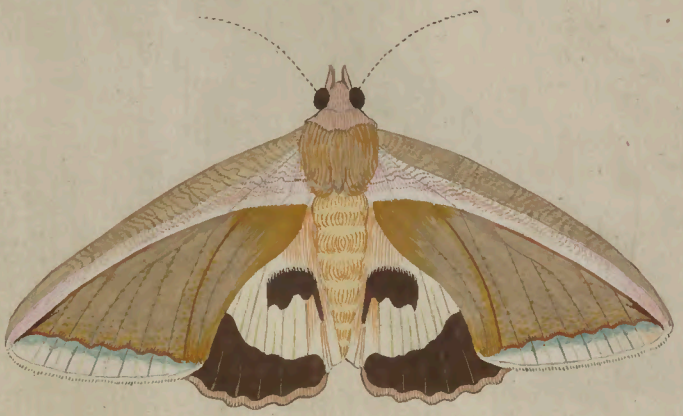

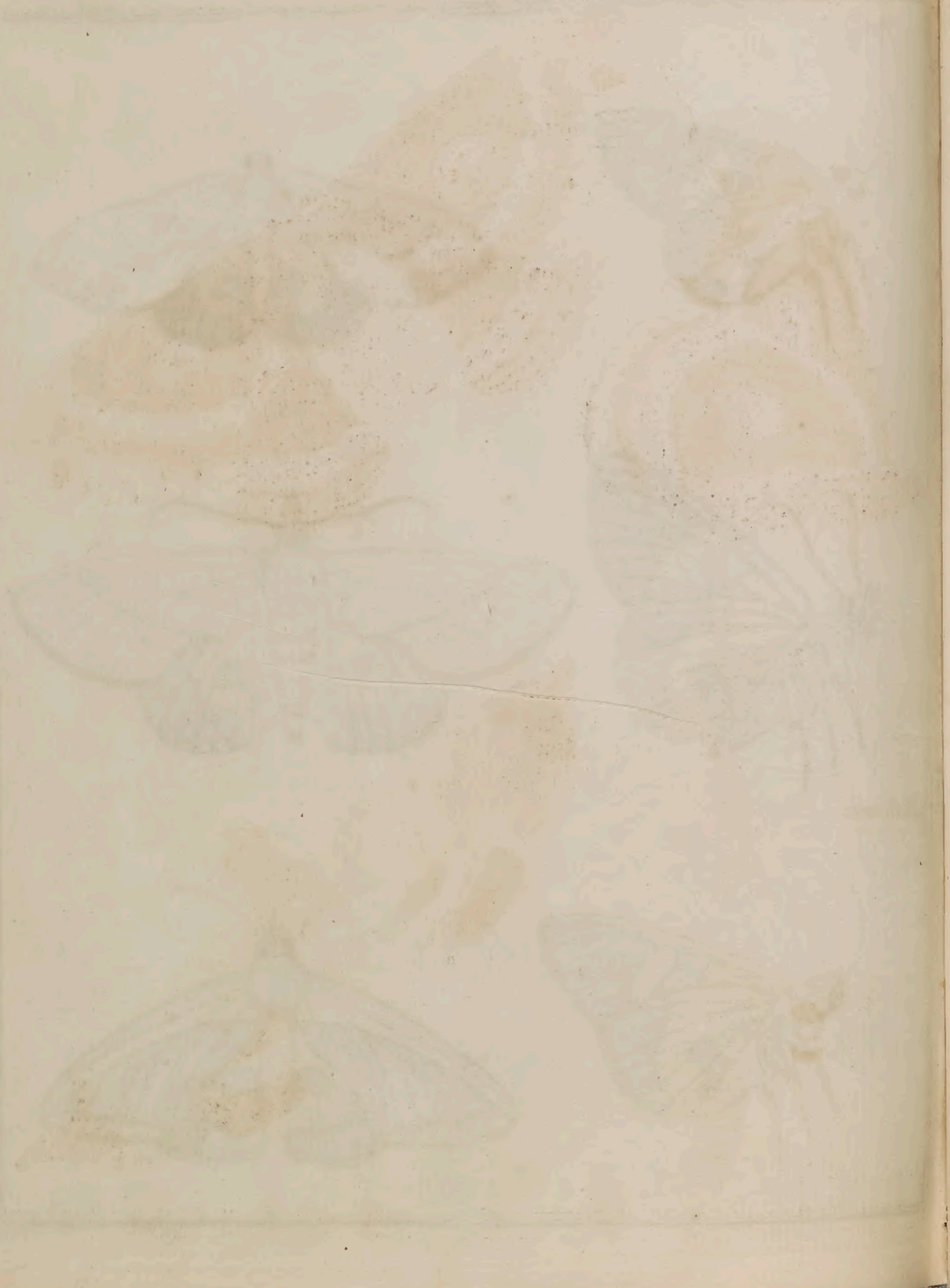

Phal: Cecropia 3.

Sph: Ficus 13.

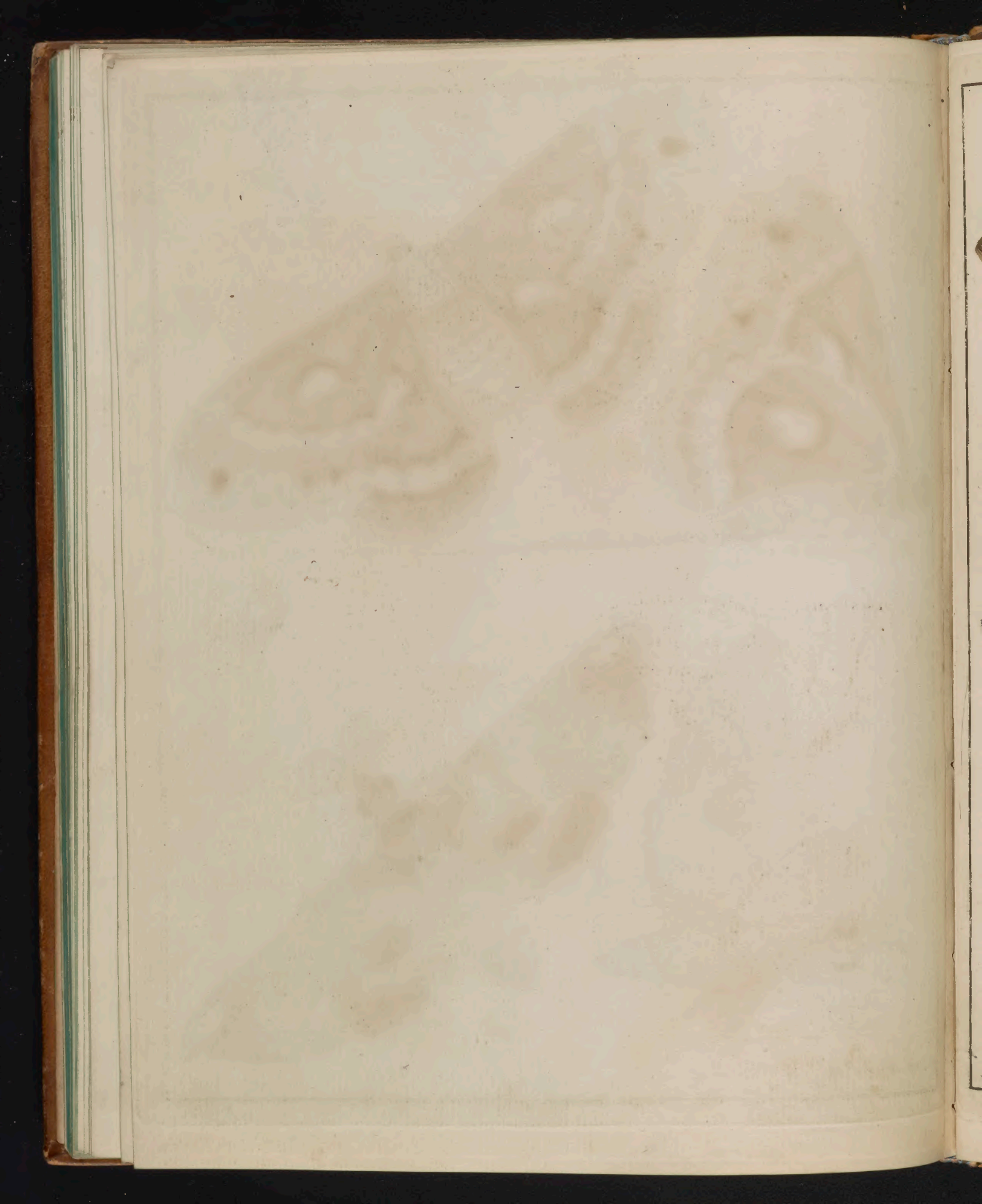

Ph: odorata. 43.

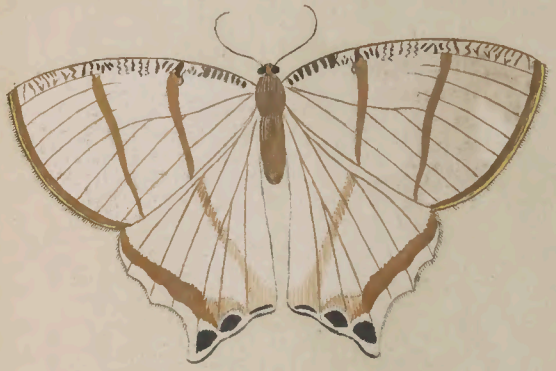

Ph. Sambucaria 129.

Ph. punctigera 67.

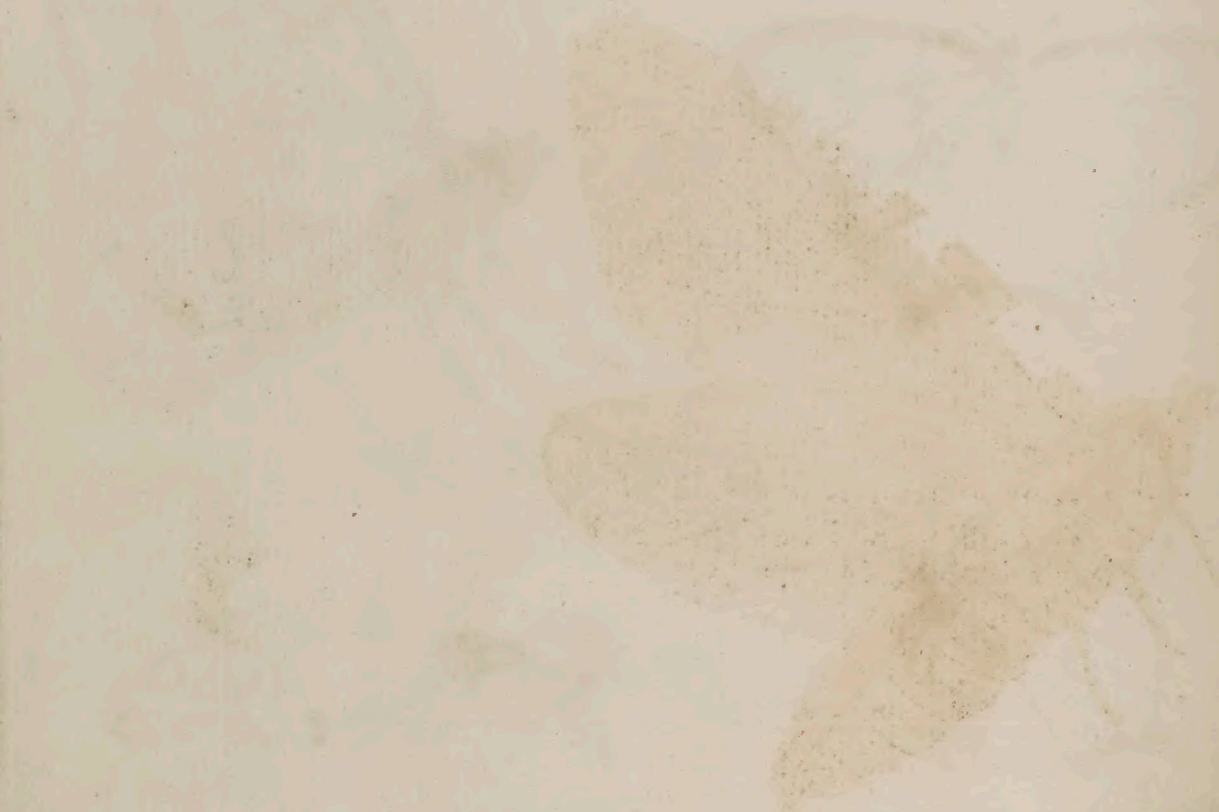

Ph: Strix 59.

margaritaria

Ph: Luna 5.

Ph: Lunus 64.

crepuscularis 65

Ph: occidua

Ph: Retorta

Ph: Bajularia

Ph: cribraria

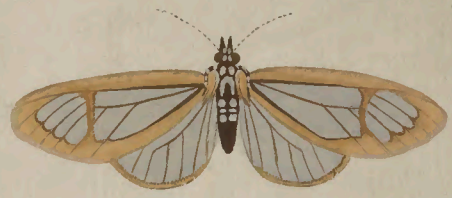

Ph. Fenestra 41.

Ph: ornatrix 80.

Phal. atropharia 154.

Striataria

Ph: fulvia 71.

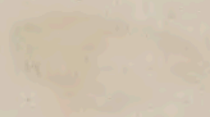

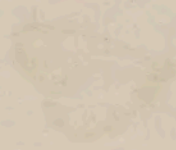

REGISTER.

A.

Abſinthiata - - 8. 9
Aceſta - - - - 43. 9
Achilles - - - - 24. 2
Actorion - - - - 36. 2
Agenor - - - - 15. -
Ajax - - - - - 33. 3
Albicillata - - - 1. 12
Alimena - - - - 32. 1
Alſtrômeriana - - 10. 1
Amalthea - - - 40. 3
Anacardii - - - 28. 9
Anchiſes - - - - 29. 1
Apiformis - - - - 9. 2
Arcuella - - - - 10. 8
Argentana - - - 11. 14
- - - tella - - - 11. 13
Arſimilis - - - 16. 1
Arſalte - - - - 23. 2
Athemon - - - 37. 2
- - - - - - - - 46. 3
Aulica - - - - 4. 3
Averſata - - - - 5. 7

B.

Bajularia - - - - 54. 3
Barbalis - - - - 5. 3
Batis - - - - - 36. 3
Bergmanniana - - 10. 5
Bicoſtella - - - 3. 15
Bidentala - - - 7. 2
Bilineata - - - - 6. 13
Bixæ - - - - - 42. 4
Bolina - - - - 21. 2
Bractella - - - - 12. 4
Butes - - - - - 46. 6

C.

Calliope - - - - 41. 4
Capitella - - - - 11. 1
Carbonaria - - - 1. 11
Caricæ Pap. - - - 20. 2
- - - - Sph. - - - 47. 1
Caſſiæ - - - - 29. 3
Cecropia - - - 49. 1
Cepheus - - - - 43. 4
Cinctella - - - 11. 2
Cinerella - - - 11. 6
Cingulata - - - 2. 10
Clathrata - - - 2. 11
C nigrum - - - 1. 3
Colonella - - - 3. 8
Complana - - - 9. 7
Congelatella - - 8. 5
Crepuſcularis - - 53. -
Creuſa - - - - 46. 5
Cribraria - - - 54. 4
Culiciformis - - 9. 3
Cydippe - - - 36. 1
Cytherea - - - 39. 3

D.

Defoliaria - - - 17. 4
Degerella - - - 12. 3
Deiphobus - - - 25. 1
Demophile - - - 28. 4
Demophon - - - 29. 2
Dido - - - - 30. 2
Didymata - - - 6. 10
Diſſimilis - - - 16. 2
Dotata - - - - 5. 15
Dubitata - - - - 6. 2

E.

Ædea - - - - 41. 2
Emarginata - - - 4. 12
Erato - - - - 40. 1
Æropa - - - - 39. 1
Euippe - - - - 40. 5
Eurypulus - - - 28. 2
Eurytus - - - - 31. 4
Exclamationis - - 1, 4

F.

Farinalis - - - 2. 14
Faſciaria - - - - 5. 5
Fœnella - - - - 2. 13
Feneſtrata - - - 55. 1
Feronia - - - - 31. 1
Ferrugata - - - 6. 14
Ficus - - - - 49. 2
Flavicornis - - - 6. 9
Floccoſa - - - - 5. 1
Forſkåleana - - 10. 4
Fullonia - - - 48 -

Fulvia - - - - 55. 5, 6
Fulvago - - - 6. 15
Furcula - - - 9. 9
Fuſcana - - - 2. 1

G.

Gœdartella - - - 12. 14
Gemmella - - - 10. 10
Glaucinalis - - - 3. 4
Glaucippe - - - 35. 1
Glaucus - - - - 24. 1
Gnomana - - - 4. 13
Gothica - - - - 1. 1

H.

Hamana - - - 4. 4, 7
Hartmanniana - - 4. 10
Haſtata - - - - 1. 9
Haſtiana - - - 2. 7
Hector - - - - 33. 1
Helcita - - - - 39. 4
Helena - - - - 22. 1
Helenus - - - 13. 2
Helie - - - - 34. 3
Helvola - - - 4. 4
Hepatica - - - 8. 3
Hirtaria - - - 7. 1
Holmiana - - - 10. 7
Hylas - - - - 40. 4
Hyparete - - - 38. 2, 3

I.

Jatropharia - - - 55. 3
Idea - - - - 38. 1
Idomeneus - - - 20. 1
Immutata - - - 6. 12
Incanata - - - 3. 3
Interrogationis - - 6. 7
Iphiclus - - - 41. 3
Irrorella - - - 4. 5
Jungiella - - - 12. 9
Juniperata - - - 2. 8.

L.

Labruſcæ - - - 47. 3
Lactearia - - - 3. 12
Lampetia - - - 39. 2
Lappella - - - 11. 15
Lazuri Phryg. - - 11. 7
Lecheana - - - 10. 2
Lediana - - - 10. 12
Leilus - - - - 27. 1
Leucatella - - - 11. 3
Leucomelas - - 1. 2
Linneella - - 12. 8
Litturata - - - 6. 6
Lividata - - - 5. 10
Logiana - - - 10. 3
Lota - - - - 8. 1
Lucernea - - - 1. 7
Luna - - - - 52. 1
Lunus - - - - 52. 2
Lupulina - - - 9. 4
Lutarella - - - 4. 9
Lyſippus - - - 22. 2
Löflingiana - - 10. 6

M.

Margaritaria - - 51. 2
Marginata - - - 2. 5
Marſyas - - - 41. 1
Medon - - - - 28. 1
Megæra - - - - 47. 2
Melanaria - - - 4. 2
Melite - - - - 28. 5
Mendica - - - 3. 5
Menelaus - - - 21. 1
Meſomella - - - 4. 14
Mi - - - - - - 9. 5
Miata - - - - 8. 2
Miniſtrana - - - 2. 12

N.

Nauplius - - - 46. 1, 2
Niavius - - - 32. 2
Nileus - - - - 45. 2
Nireus - - - - 30. 1
Niſella - - - - 12. 6
Notata - - - - 6. 11

O.

Obrinus - - - 31. 2, 3
Occidua - - - 54. 1
Occulta - - - 1. 6
Odorata - - - 50. 1
Ornatrix - - - 55. 2
Orontes - - - 26. 1

P.

Pallens - - - 4. 6
Palpina - - - 9. 8
Pammon - - - 14. 2
Panthous Mas - 18. -
- - - - Fœm. - 19. -
Pariana - - - 10. 9
Paris - - - - 13. 1
Patroclus - - - 37. 1
Peleus - - - - 45. 5
Pendularia - - 7. 5
Petiverella - - - 12. 11
Phereclus - - - 45. 4
Phidias - - - 44. 1, 2
Philocles - - - 45. 3
Philoctetes - - 30. 3
Phliaſus - - - 41. 5
Picarella - - - 10. 15
Piceana - - - 2. 9
Piera - - - - 36. 4
Pinella - - - 4. 15
Piniaria - - - 1. 10
Pipleis - - - 26. 2
Plagiata - - - 6. 1

Polycletus - - - 17. 2
Polydorus - - - 33. 2
Polyodon - - - 2. 2
Polytes - - - 14. 1
Populata - - - 5. 13, 14
Populella - - - 11. 5
Pratella - - - 3. 14
Priamus - - - 17. 1
Proboscidalis - - 5. 4
Prosapiaria - - 3. 1
Protesilaus - - 27. 2
Proteus - - 42. 1, 2, 3
Prunata - - - 7. 3
Pruniella - - - 11. 4
Pulveraria - - - 5. 6, 9
Punctaria - - - 5. 11
Punctata - - - 2. 15
Punctigera - - - 50. 3
Pupillana - - - 11. 9
Purpuralis - - - 9. 10
Purpuraria - - - 9. 11
Pusaria - - - - 3. 6
Putata - - - - 3. 9
Pyrrhus - - - 25. 2

Q.

Quadrifaciata - - 6. 4

R.

Rectangulata - - 8. 6
Remutata - - - 5. 12
Repandata - - - 6. 8
Retorta - - - - 54. 2
Rhediella - - - 12. 12
Ribeata - - - - 6. 5
Robertella - - - 11. 10
Rublicollis - - - 2. 3
Russula - - - - 4. 1
Rusticella - - - 10. 11
Reumurella - - 12. 2
Röesella - - - 12. 13

S.

Sambucaria - - 50. 2
Scabriuscula - - 1. 8
Scopularia - - 5. 8
Screberiana - - 8. 10
Sequella - - - 10. 14
Similis - - - 16. 3
Sociella - - - 3. 11
Sophoræ - - - 35. 3
Stelenes - - - 35. 2
Stipella - - - 12. 5
Striataria - - - 55. 4
Strigilis - - - 9. 6
Strigillata - - - 5. 2
Strix - - - - 51. 1
Strobilella - - 12. 10
Succenturiata - - 8. 8, 11
Svammerdamella - 12. 1

T.

Talaus - - - 45. 1
Tapetzella - - 11. 12
Tedella - - - 10. 13
Thalia - - - 43. 2
Thyelia - - - 46. 4
Tiliaria - - - 4. 11
Tiphus - - - 32. 3
Tipuliformis - - 9. 1
Tragopoginis - - 1. 5
Tremula - - - 9. 13
Tristata - - - 1. 13

U.

Ulysses - - - 23. 1
Uncula - - - 3. 7
Undulata - - - 6. 3
Ungvicella - - 12. 7
Ustella - - - - 3. 13

V.

Vanillæ - - - 40. 2
Venilia - - - 32. 4
Vestianella - - 11. 11
Vibicaria - - - 3. 2
Virgo - - - - 42. 5
Viridaria - - - 9. 12
Vittella - - - 3. 10

X.

Xanthus - - - 34. 1
Xylosteana - - 2. 6

Z.

Zetes - - - - 43. 1

YJ10 5-2-96 10-3045

QL543
.C6
1759
Rare Bk
Coll

Coll fol

VJ10 5-2-96 10-3045