GretagMacbeth™ ColorChecker Color Rendition Chart
inches
centimeters
D50 Illuminant, 2 degree observer
Density
Golden Thread
Colors by Munsell Color Services Lab
Dan Williams

H 8415
No copy in U.S.A.

Liechtenstein Cat. 289

R120
THE GIFT OF
LESSING J. ROSENWALD
TO THE LIBRARY OF CONGRESS

C. III. 3a. 22 199. 166. 2. 6.

Wie das hochwirdigist Auch kaiserlich heiligthum. Vnd die grossen Römischen gnad darzu gegeben. Alle jaer außgerufft vnd geweist wirdt. In der löblichen Statt. Nüremberg.

Zu dem ersten Jst zu wissen Jn disem heiligthū püechlein Do man zelet von Cristi vnnsers lieben herrn gepurt vierzehenhundert vnd in dem viervndzweyntzigistē Jare An dem andern tag nach Sant Benedicten Jn der fastē ward das hernach bestimbt hochwirdigist kayserlich heiligthum mit grossen eren Jn dy loblich Stat Nürenberg eingefüert Das man alle Jare weyßet An dem andern freytag nach Ostern Jn der benanten stat Auff dem marckt Jn dē tabernackel vmb dy zeit So es ein stund tag gewesen ist So hebt mā an zu singē ein loblich meße von dem leyden Cristi Vnd auff dem altar in dē tabernackel stet ein mercklich stück des heiligen creützes Vnd das heylige eyßen des spers vñ ander heylige stücke Auch vñ den altar sten geystlich vñ weltlich fürsten herrn vnd plaren mitsambt den Eltern des Jnnern Rates der stat Nürnberg der ein yetzlicher ein vergulte brinnende kertzē tragē ist ez wischē dē dy solichs hoch wirdigs heyligthum nach der meße allen gegenwürtigē menschen weysen Darnach wenn das ambt der heyligen meße auff dem tabernackel ein endt hat So hebt an ein briester mit lauter stymme zu lesen dysse nachvolgende vorred vnd verkündet grosse Romische gnad dy zu dē hochwirdigisten keyserlichē heiligthū gegebē ist Vnd was man darnach wirdiger stücke des heyligthumbs Czu dem erstē Andern vnd drittē gang bringt vnd wy erlich dy getragen Außgerüfft vnd geweist werden Do pey eines yetzlichen stücks Vnd des heiligthumbs stuel form vnd gestalt Auch alle wort dy der briester daselbst list vñ außrüeffen ist Das alles volget eygentlichē hernach Vnd zu dem ersten dy vorred laut alsō:

In dem namen des Almechtigē gottes Amen Wie wol gar zimlich Pillig vnd gepürlich were ein herrliche lobred zethā vō dem hochwirdigistē keyserlichē heilthū Nemlich von einem grossen mercklichen stück des heiligen creützes Daran vnser herr iheſus cristus seinē pittern vnschuldigē tod nach seiner heyligē menschheit vmb vnsers heyls vnd erledigung willen gelidē hat Des geleichen von dem wirdigē eyßen des spers Das das wunsam hertze cristi geoffnet hat Darauß alle cristenliche Sacramēt entsprūgē sein Darnach vō dem heiligē nagel vnd von den heilugē dornen dy den wirdigisten leychnam Jhesu cristi vnsers heilands verbundt vñ sein heiliges bluet darauß gedrūgen haben Das man euch alles mitsampt andern wirdigē stückē Jn mercklicher anzal weißen wirdt Vnd so nun solich tugent vnd lob trost vñ gnade des selbigen Auch mit langē rede nicht mügen ausgesprochē werden Wañ doch dysse stück ye on zweyffel nach dem waren vnd hochwirdigistē sacra

ment des fronleichnams vnsers herñ Jhesu cristi dy negst vnd wirdigiste vber alle andere heiligthum sein Vnd an gnadē vnd seligkeit großem schatz in Jn haben vnd vns darumb reichliche begaben mügen Vnd so aber ewer menig groß ist Also das lange red nicht stat habē will Jedoch wollē wir zu sundern lobe diß hoch wirdigen heiligthums demütiglich erkennē vñ verjehen Das vnnser synne vnd vernufft zetunckel sēyen Das genugsamlich zeloben vnd zepreisen vnd doch guete hoffnung habē das der almechtig got vnnser geprechligkeit durch gnad dyß hoch wirdigisten seines heiligthums barmhertziglich werd erfullē Vnd vns die wir hie solche waerzeichen vnd deinet des pittern rods cristi andechtiglich sehen Die selbigen an dē Jüngsten gericht fiolich anschauen laßen Vnd vnns denn zu dem ewigen himlischen vaterlandt seliglichen einlaiten Amen:

Darnach volgt dy außlegung der Romischē gnad vnd list der büeste alsd.

Zuwissen sey Allen Cristenlichē personē Welcher cristenlicher mensch In der weisung deß wirdigen heiligthums vnd der meß die auf dem tabernackel vnd sunst in der kirchen des neuen spitals da das genant wird ig heiligthum in beheltnuß ist gehalten vnd gesungen werden. Jn waree Penitentz. Peicht vnd Rew gegenwurtig ist Vnd der Der dy benanten kirchen An den tagen Der gepurt Jhesu Cristi vnsers herren Am karfreitag Ostertag Vnsers herñ Himelfart Pfingsten Am sintag nach vnnsers Herñ Fronleichnams tag Des heiligē Creütz erhebung Sant Johannsen des tauffers gepurt An der heiligē zwelffpotē tag Petri vñ pauli Sant Johansen ewangelisten Sant Annen Vnd Sant Mauritzē tag Vnd so in der genanten kirchen kirch weyhung gehalten wirt Andechtiglich Jerlich besucht Oñ der zu dem paw besserung vñ enthaltūg der benantē kirchē Vnd zu zierung des wirdigē heiligthums Vnd zu labung der krancke dnstigen menschen An den selbigen endē sein almußen hilff vñ Rate thut Der yder verdinet nemlich Auf disen hervtigen tag des heiligthums weisunge nach innhalt der brieff darüber gegebē von Babst Jnnocencio Babst Clemens Babst Martino Babst Nicolao vñ Babst Pio viervnd dreyssig iar ablas vñ vier vndreyssig karren Außgenumen den ablas vnd so vil karren

Als die verdinen die dy vorgenantē kirchen andechtiglich besuchen zu zeiten festē vnd tagē als vor bestimpt ist Vñ on zweiffel vil anderer treffenlicher vnd mercklicher ablas von vnsern heiligē vettern den Bebsten dy hie nit bestimpt noch benent sind Von Komischer keiser vnd künige bet wegē gegeben der den von den vorgenantē Bebsten vernewet vnd bestetigt ist Des vnd zu ewiger seligkeit teilhafftig machē wolle dy Barmhertzigkeit vnsers hern Jhesu cristi Amen

Item ob sach wer das feuer auß kom do got vor sey Oder ein auffruer vnt dem volk würde Das ein yetzlichs an seiner stat still stee wan von eynē erb, ern Rate diser stat Alle dinck wol geordnet bestellet and geiungsamlich ver, ,sorget sind

Das ist der ablas des neuen spitals zu dem heiligē geist In der loblichen stat Nürnberg vñ domit vō vil heiligē vñ Erwirdigē vettern bebstē Cardinelñ Ertzpischoffen vnd pischoffen begnadt vnd begabt ist zu denn zeiten vnd tagē wie hernach volgt Item wer den Siechē in dem spital hilf rost oder guetz thuet mit wortē oder werckē vnd mit almussen dem Spital zu hilff kumpt wie das genant ist der hat drytaussent vñ sechtzig tag ablas todtlicher sunde Item wen man einem die sacramēt gibt in den Spital wer dopey ist hatvō itzlichē xxv c vnd xx tag Wen der eins gestirbt vñ pit fur dy sel der hat xl tag Item wer ein pater noster sprichr vnd get mit zu dē grab xxiij hundert vñ xl tag Wer vber dē kirchoff get vñ pet ein pater noster vij c vnd achtzig tag Wer pit fur den stiffter hern Conradten grossen hat xxvi c vnd xl tag: Von der metten Messe Vesper vñ anderñ gotlichē ampten xv c vnd xx tag Am sampstag von vnser frauen meß vnd des heiligen gaists meß von yetzlicher meß viij c vnd zweiuzig tag Von yeder Predig xv c vnd achtzig tag Von dem Aue maria neunhundert vnd zweintzig tag Im aduent alle tag vij vñ xx tag Alle suntag vber iar xvi c tag Alle pfintztag von der gesingē meß leichnam cristi lx tag All vnser frawē tag xxviij c vnd xl tag Aller zwelffpoten tag xx c vnd lx tag Cristag Jaerstag Oberst, tag Ostertag Aufferstag Pfingstē an yetzlichem xxviij c vnd xl tag Palmentag xvi c vñ xl tag Antlas tag iiij c vnd achzig tag Karfreitag xviij c vñ achtzig Drivaltigkeit tag xxiij c vnd xl tag Gottes leichnams tag xxij c vnd xl tag Suntag darnach vō der pceß viij c tag An Sant ambrosy tag ij c lx tag Geori xv c vñ lx tag Marci ein c lx Findūg des creutzcristi xvi c vñ xl tag Vrbani vij c xx tag Erasmi xl tag Bonifacivij c xx tag Der zehētausent marterer vij c vñ lx tag Johannes babst xxiij c vñ xl tag An der kirchweihe xvij c vñ achtzigk tag Margarethe xvi c tag Kaiserheinrich xv c vñ lx tag An Sant maria Magdalene tag sechtzehenhundert vnd viertzig tag

An Sannt Cristina xl tag Dominicus viij c xl tag Oswaldi xl tag Lamberti viiij c vñ lx tag Clare xl tag Elene ein c xx tag Sebaldi xv c vñ lx tag Bernhardi vij c xl tag Steffani des künigs xl tag Augustini viiij c achtzig tage Egidi xv c xx tag Kunegundis xl tag Erhochung des kreütz vij c xl tag Mauricii vij c lx tag Michahelis xvi c vñ achtzig tag Jeronimi ij c lx tag Ottonis xv c xx tag Francisci vij c xl tag Luce ein c lx tag Eylfftausent iunckfraw vij c lx tag Aller heiligen tag viiij c vñ sechtzig tag Aller sele achtzig tag Martini sechtzehē c vñ achtzig tag Elizabet vij c vñ achtzig tag Katherine sechtzehenhundert vñ achtzig tag Barbare viertzig tag Nicolai sechtzehē c achtzig tag Lucie ein c zweinzig tag Cristag neün vñ zweintzig c sechtzig tag Steffani marterer sechtzehē c viertzig tag Der kindlein tag fünff zehen c sechtzig tag Agnetis vij c achtzig tag Vincentii marterer vij c sechtzig tag Agathe vñ c sechtzig tag · Dorothee vij c achtzig tag. Scolastice viertzig tag Gregorii babst viiij c vñ achtzig Benedicti vi c viertzig tag An aller haubtheiñ tag sybentzehē c sechtzig tag An allen achtē tagen der vorgenanten tag mitsampt Item ablas vñ zu einē yetzlichen sechtzig tag mer.

Summa Czweyhundertmaltausent Dreyssigtausent Sechshundert vnd Sechtzig tag ablas Jn dysser vorgenanten kirchē vnd Spitals Vnd sunst vil mer gnad vnd ablas Der hernach gegeben vnd hie nit bestimpt ist Darüber man bullen vnd brief hat Solcher gnad mag sich ein yetzlich mensch wol teilhafftig machen:

Zu dem ersten vmbgang.

Der briester list mit lauter stim̄ Also In der ordnūg Als man eůch das heil igthum list vnd nennt in der selbē ordnunge wirt man eůch das zaigē Also In dem nomen des almechtigen gots wirt mā anhebē eůch zuweißen des ersten die stůck die Dy kintheit vnsers herrn̄ ihesu cristi vnd etlich sein gepor ne freůnd nach der menscheit vnd etlich sein heilig zwelfpoten antreffen:

Zum ersten Ein stůck von der krippen Darein dy Junckfreůlich kint petterin maria den newgeporn̄ cristum einlegt můterlich trost gethan Vnd mit lob eren vn̄ andechtigem gebete den den sy geporen het wir digklich enfangen hat daselbst in auch dy künige in bedeůtnusse [illegible] der gantzē heidenschafft mit iren opffern̄ begrůsset vn̄ enpfang[illegible] habē

Darnach den arm der heiligē frawen Sant Annen der muter der vorgenā ten Junckfrauen vnd kintpetterin maria da mit sye sy leiplich getragē vnd gehandelt hat

Darnach Ein zan des heiligen Sant Johanssen des vorlauffers vn̄ tauff ers vnsers herrn̄ ihesu cristi der in seinem můterlichen leibe cristum Auch ynn seinem můterlichen leibe bekant Vnd als seinen got begrůsset vnd eret vnd also groß gewesen ist das kein grosser menschē sun vor ym aufgestandē was

Darnach ein stůck von dem cleid sanr Johanssen des ewangelistē des iung ern den cristus lieb het Den er auch seiner muter der iunckfrauen Maria zu einem sun an seiner stat an dem creůtz beschied

Darnach Etliche glider von dreyerley keten damit die heiligen zwelffpottē Sant Peter Sant Pauls vnd der yetzogenant Sant Johans ewangelist in iren gefencknussen gekettent synd gewesen Die stůck wollet mit solcher andacht sehen Das eůch genad vnd seligkeit dauon bekumen

Das ist dy form vnd gestalt diser yetzgenantē heiligen stůcke vnd mitsampt dem heiligthumstuel wy ir do sehet

Zu dem andern vmbgang.

Wirt mā eūch zeigē solche stūck dy keyserlich tugēt vñ wirdigkeit antreffen Vnd nemlich dē heiligē kaiser karl der vō grosser tugent kūnigklicher weick wegen der grost karl genant ist der cristenlichen gelauben vnd dy romischen kirchen mechtigklichen beschirmet vnd endhaltē hat Vnd das romisch keiserthum das vor in kriechē zu Constantinoppel gewest ist In seiner person an deūtsche zungē bracht hat vnd das kūnigkreich zu lampartē dem kūnig reich ō deūtschē das nun das romisch reich ist zu ewigē dingē zugeeigēt hat der auch ditz nachgeschribē heiligthum vnd vil ander grosser ding dē reich zubracht vnd erobert hat vnd nemlich sein keiserliche cleidung vnd cleynet der ein teil geweihet ist Biß als fer es einem ewangelier zugehört Ein teil dy sunst keiserlicher mayestat zugehorē Damit er besunder ere lob vñ danck von allen den dy zu dem reich gehoren wol beschult hat Vnd etzlich andere stūck die darzu treffen

Des erstē sein kaiserliche kron Die vil heiligthums vñ zierde in ir beschlossen Vnd darunter er vil tugent gewürckt hat

Item ein praune Ein schwartze Vnd ein weisse geweichte cleidung genant dalmatica Coetman tel Stol Gürtel Czepter Maiestat opffel vnd vil ander einem kaiser zugehorender dinge Bey zwein zig stücken oder mer

Vnd darnach weist man desselbē Sant keiser karls swert Das im der engel bracht domit er in gotlicher krafft gar vil streit Czu trost d̄ cristēheit mecht iglich sig behalten hat:

Do pey Czeigt man auch des heiligen herñ sant Mauritzen schwert Der auch ein grosser ritterlicher vorfechter vñ haubtmā der grossen geselschafft genant thebebcorū gewest Vnd ein besund̄ freūnt gottes ist Der mit seiner cristenlicher ritter schafft wol beschult hat:

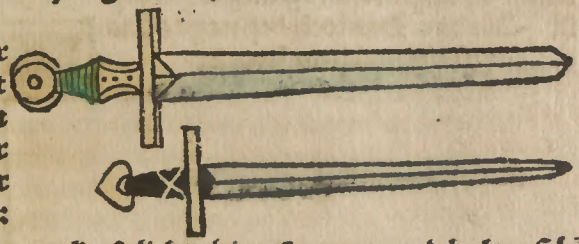

Das man ditz sein schwert vnter keyserliche cleinatē nennen vnd halten sol.

Zu dem dritten vmbgang.

Nun wirt man eūch zeigen Die stück die das leiden vnnsers herñ antreffen

Des erstē Ein stück des tischtuechs Darauf vnnser herr ihesus cristꝰ sein wirdigs des altē osterlams obētesse vor vñ darnach das newe obentessen seines heiligen leichnās Sacramēt lich in bedeūtnusse seiner marter: Vnd seins tods mit seinē iungerñ begangē hat

Darnach Ein stück von dem schürtztuech das vnser herr Jhesus cristus zu waschen die füeß seiner iüngerñ fürsich gespant het

Darnach von der dörnen kron Fünff dorner In dreyē monstrātzē Die das wirdig haubt vnnsers herñ Jhesu Cristi verwundt Vnd pluetflüssig gemacht haben:

Darnach Ein mercklich stück des heil
igen Creütz vnnsers herren Jhesu cristi
daran dy ein sein hant genagelt gewest
ist Als das Das loch deß nagels das
darinne ist eigentlich außweyset

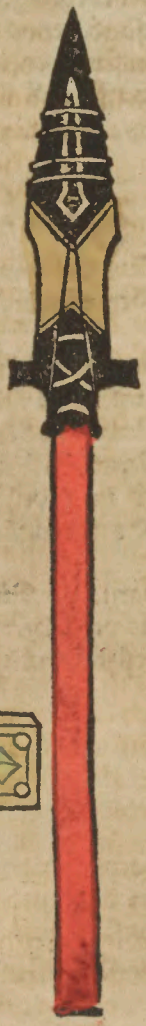

Darnach Das heylig eisen des spers Das geoffnet hat dy
seiten vnd verwundt hat das sueß hertz vnnsers herren ihesu
cristi Vnd so tieff verwundt hat als ir sehet Von der spitz
byß an den güldin rayff Der des zu zeichen darvm̄ gelegt ist
Auß der selbigē heiligē wundē das heilig pad bluetz vn̄ was-
sers vns miltiglich gegossen ist Darauß ď tauff in v̄gebung
der sundē vnd alle cristenliche sacramēt Jr tugent vnd krafft
entpfangē habē . Auch auff vnd in dem selben heiligē spers
eisen ist angehefft ď nagel einer Domit vnser herr ihesus xp̄⁹
an das creütz genagelt worden ist . Dogedenck ein yetzlich
mēsch mit welcher andacht dyse heilige stück zusehē synd da
mit er beschulde das im in solcher heil-
igkeit abgewaschen werden dy sundt
Davmb crist⁹ sein bluet vergossen hat
Vnd verdinē das sy des ewigen lebens
vn̄ des grossen ablas taylhafftig wer-
den der darzu gegeben ist .

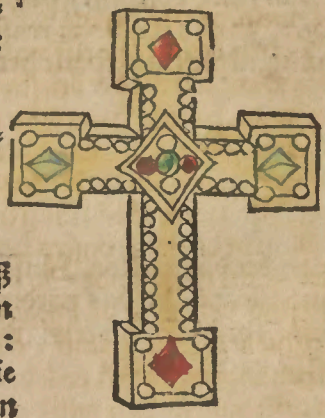

Auf das letzt zeigt man eüch Ein groß
heillgs creütz Darinnē dy vorgenanten
stück ir herberg vnd beheltnuß haben :
Vnd dy bebsilichen brieff vnd bullē die
vber das hohwirdig heiligthū gebē sein

Darnach list der briester das gepet Als wir in dē namē des almechtigē gottes gesamelt sein So bittē wir für vnsern Allerheiligistē in got vater vñ herē hern Innocencio Babst dē achtē vñ sein krafft vñ lancklebē zu merūg der heiligē Cristenlichē kirchē Vnd sunderlich Auch für den aller Durchleüchtigisten fürstē vnßern genedigisten hern hern Sigmund etwā Romischen keißer Der mit dyßem hoch wirdigen heiligthū auß keiserlicher miltigkeit dyse stat vnd alle vmgelegne landt erleücht vnd erfreüt hat Dem got der herr darvmb ewigē lone vnd rwe geben wolle Darnach für dy aller durchleüchtigistē vñ groſmechtigistē fürsten vnd herē hern Friderichen Romischē kayser. Etcetē. Vñ hern Maximilian Romischē künig Etcetē. Vmb ir glückseliga wesen vnd lancklebē zuanfang schutz schirm vnd trost allem cristlichē volk vnd dē heiligē romischen reich Darnach für den erwirdigisten in got vater vnd herē hern Cunradten Bischofen vnd seinē fürstenthum vñ stifft czu Bamberg vnd gemeinlich für alle Cristenlich fürsten herē Stetten herschafften Vnd alles cristenlich volk Vnd besunder für das Regimēt vñ loblichs wesen dyser stat hye Das vnser himlischer vater auß dem throne seiner gotlichē mayestat mit dē augē seiner barmhertzigkeit In alle noturfft bekümernuß vnd trübsale seiner heiligē cristenheit genedēklich herab sehe Alle zwitrecht daryñ außreüt reuerūg Vñ alle ander gebrechen zu genaden wend Dy frücht des erdtrichs genedigklich beschirmē Vnd mit der hant seiner almechtigkeit allem cristenlichen volk wid dy veind des cristenlichē gelaubens frid schaff vnd sy in aller heiligkeit beware Das wir nach der Osterlichē freūd dyser zeit dy waren himelischē vñ ewigē osterlichen freūd erreichē vnd dauinn mit der hochgelobtē himelkünigin maria vnd mit allē außerweltē gottes heiligē in beschauūg des gotlichen wesens ymer ewiglih frolockē mügē Des helff vns got der vater der Sun vnd der heilig geist Amen. Darnach list der briester vnd rüefft Bleibt steen man wirdt noch den segē andechtiglich mit dem heiligē creūtz gebē Darvmb so harret biß ir den auch empfahet: Darnach volget der segē vnd singē auff dem stuel O crux Das ist zu teütsch O du gebenedeites creūtz Welchelstu allein wirdig bist gewesen zetragē dē künig d hüneln vñ mēschē Mir aber seynit zu freūē nür allein in dē creūtz vnsers herē ihū xpi Welch stu: Darnach hebt an der briester Crist ist erstandē So kumen dy Dy vor vnd in der stat an d huet gewesen sind ziehēd für dē heyligthūstuel hinweg Czuletzt wirt das wirdig heiligthū in dy vorbenantē kirchē in einē silbrin vnd vgultē sarch beschlossen vñ gehangen Darvñ welcher mēsch gnad begert Der mag solchs hoch wirdig heilthum suchen vnd der grossen Romischē gnade teilhafftig machē In der löblichē stat Nüremberg Gedrükt 1487 p. Vischer

MLS 25M 47

MCS 25 N 44

Heiligtum und Gnade

Incom.
1987
.H4

complete
H.G.
I/49

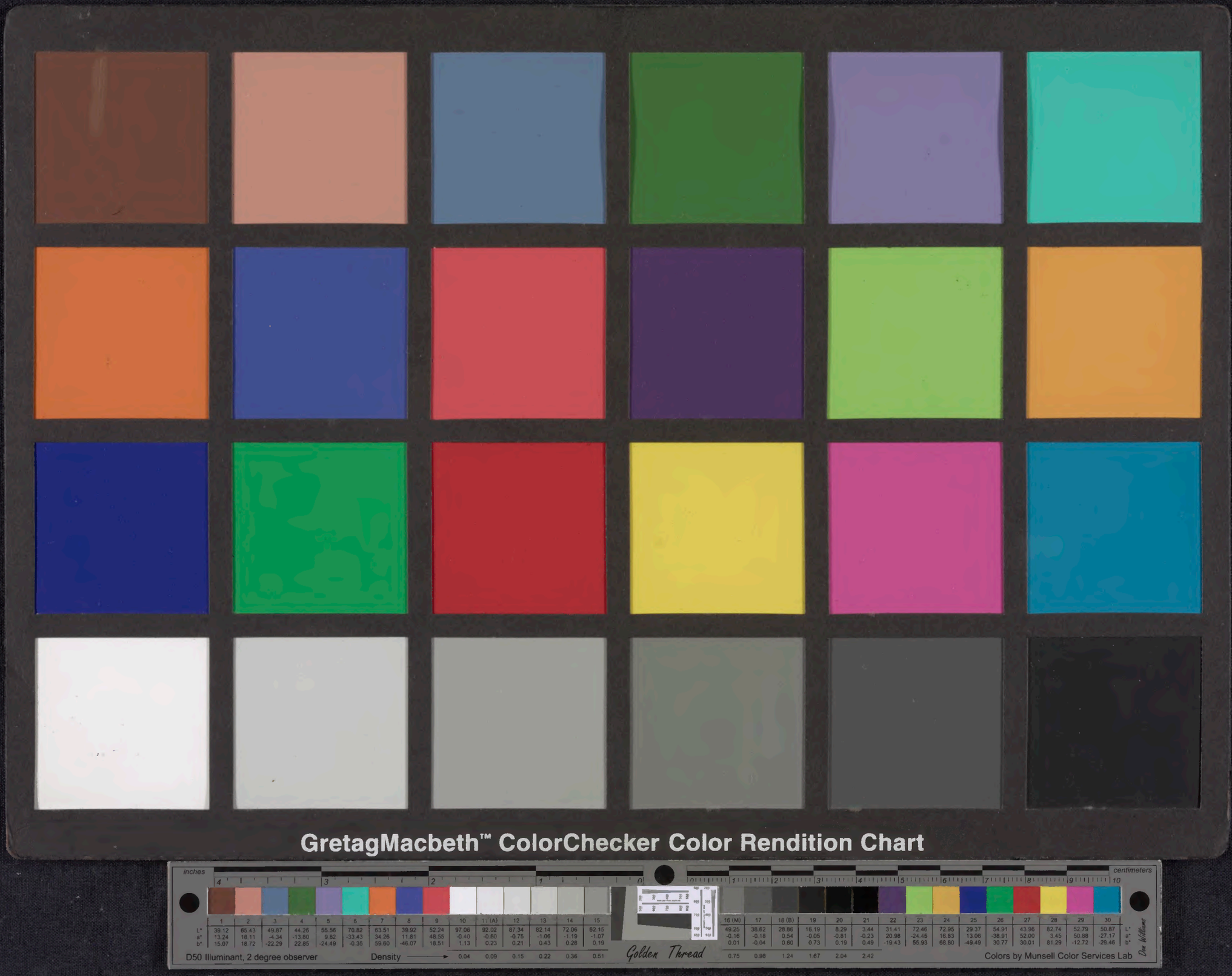
GretagMacbeth™ ColorChecker Color Rendition Chart
inches
centimeters
D50 Illuminant, 2 degree observer
Density
Golden Thread
Colors by Munsell Color Services Lab
Dan Williams