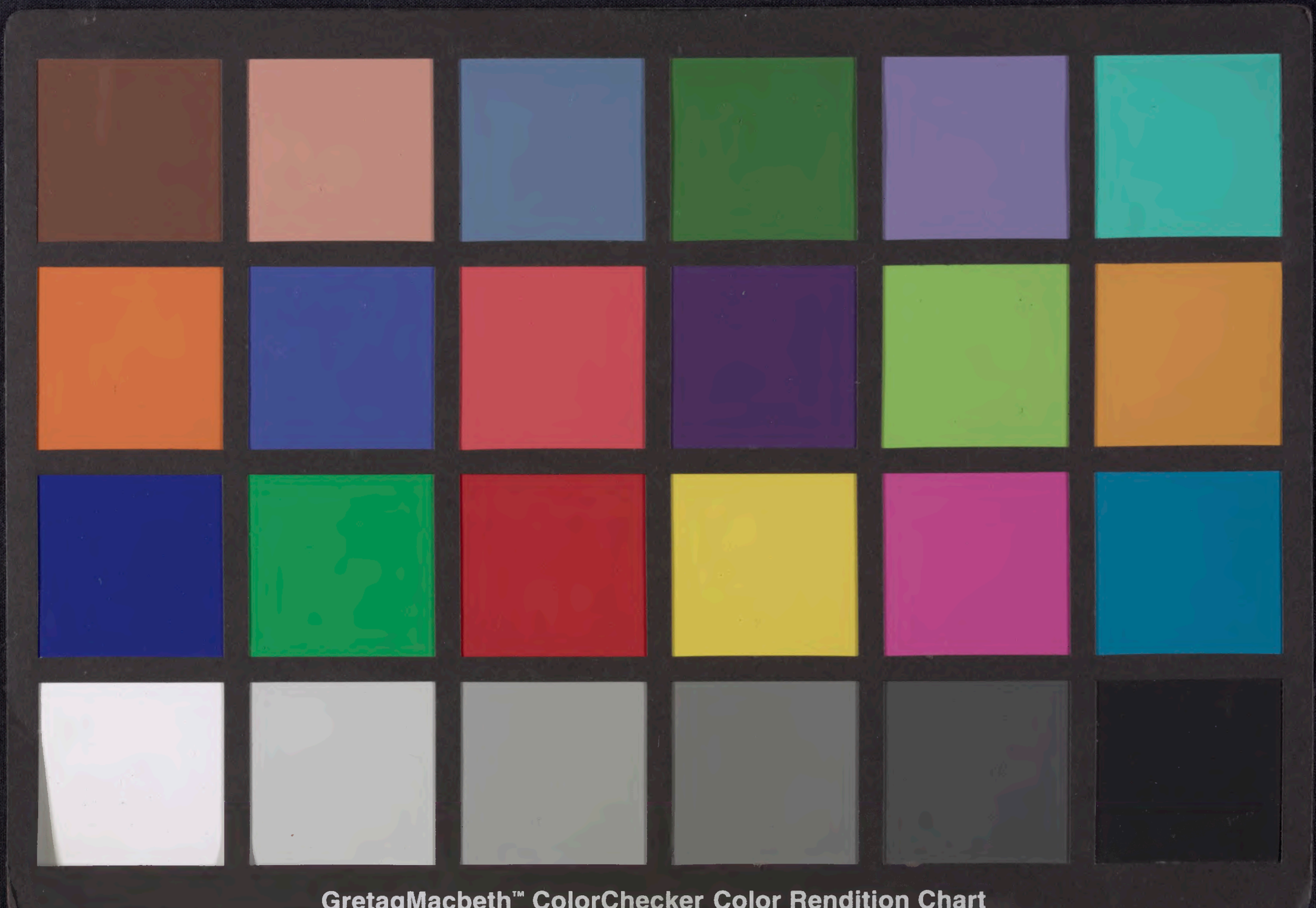
GretagMacbeth™ ColorChecker Color Rendition Chart
inches
centimeters
D50 Illuminant, 2 degree observer
Density
Golden Thread
Colors by Munsell Color Services Lab
Don Williams

coniunctiones: multiplicentur quoq; dies coniunctiõis ꝛ partes eorum in quod vadit ♄ in. 36000. annis ꝛ diuiserimus super dies. 36000. annorum exibũt de hoc gradus arcus ꝛ super actiones eorum que sunt inter vtraſq; coniunctiones: et hoc est ſm q̃ diximus. 242. gradus et. 25. minuta et. 17. secunda ꝛ. 10. tercia ꝛ. 6. quarta. Quintum est ex parte positionum indiui/duorum altiorum apud ascensiones temporũ in quibus fiunt inceptiones coniunctionales aut impletionales precedentes ad directõm luminaris ma/ioris in puncto capitum signorũ mobilium: ꝛ in tempore scilicet quo fuerit directio eorum. Et sextus ex parte positionum indiuiduoꝝ altiorum apud ascensiones temporum in quibus fuerint inceptiones coniunctionales vel impletionales precedentes ad introitum luminar̃ maioris capita signoꝝ ꝛ in tempore sc̃z quo fuerit in directo puncto capitis eorum. ¶ Posita autẽ est consideratio in presentia vnius horum ipsorum que diffiniuimus ad a/scensiones ipsorum temporum ꝛ ad situs indiuiduorus altiorum in eis ad omne esse naturale atq; accidentale de eorum essencia: ꝛ de luna atq; de circulo: ꝛ extractio signis eorum ab almubtez super loca capitalia ꝛ quan/titatis significationis eorũ: sed id quod nitunt̃ significationes ex hac signi/ficatione. Deinde consideratio harum radicum sex que diuiditur tribus diuisionib⁹. Una sc̃z cui proprium est esse vniuersale vt est proprietas signi/ficatorum inceptionum significantium tempore coiunctiõis vtrorumq; al/tiorum in ♈ ꝛ in tempore coiunctionis eorum dum mutãtur a triplicitate in triplicitatem in rebus vniuersalibus vt sint de huna ꝛ vites et secte ꝛ his similia. Secunda proprietas est quedam partes ipsarum vniuersalium vt proprietas significatorum coniunctionis vtrorumq; infortuniorum in ♋: et coniunctio vtrorumq; altiorum in ceteris signis inesse sublimatorum ex regibus sc̃z ꝛ nobilibus in eodem profectu. Tercia vero diuiditur pluribus diuisionibus in qua participantur ceteri significatores super partes ꝑtium ipsarum vniuersalium vt participatio significatorum annorum ꝛ quartarũ atq; mensium super esse hominum aeris atq; ceterorum effectuum aliorus fertilitatem quoq; et penuriam: ꝛ cetera his similia: participatur quoq; his significationibus dñs orbis: hoc est vt aspicias tempore mutationis secta/rum ꝛ vicium ponetur ipsa, hora inceptio temporũ quorum quantitas erit ſm quantitatem graduum circuli: et ponetur dñs orbis planeta ad quam puenerit numerus ex dño orbis coniunctionis significantis diluuium vel diunctionis que fuit in capite ♈: ꝛ ponetur ei inceptio in dispositiõe ipsorũ temporum: deinde diuidũtur ipsa tpa: quartas adinstar quartarum anni ꝛ ponetur vnaqueq; quarta eorum quoddam inicium pro causa cuiusdam accidentis ex corruptionis tempore expletionis vniuscuiusq; quarte quar/tarum in sectis atq; regnis vel corruptio esse aeris: et diuersitatis eius qua/litatis tempore mutationis luminaris maioris a quarta in quartã: et po/

net̃ dñs orbis significator prime quarte que est.90.annoꝝ ⁊ quarte secun/
de erit planeta ad quẽ peruenit orbis a dño quarte prime participet̃q3 ei
dñs quarte prime ⁊ exercet̃ res in significationibus quartarũ ꝟm hunc mo
dum vsq3 in expletionẽ eoꝝ. ¶ Cuius rei exemplar est ꝙ coniunctio que si
gnificauit diluuiũ fuit ante cõiunctionẽ significantẽ sectaꝫ arabũ ꝑ.3950.
annos ⁊ p̃fuit illi orbi saturnus cum signo cancri ⁊ fuit diluuiũ postea per
279.annos: erit ergo inter primũ diem anni diluuij ⁊ primum diẽ anni in
quo fuit cõiunctio sig̃ns sectam arabum.3671.anni ⁊ iam narratũ celem⁹
tentemiꝫ: ⁊ alij extra euꝫ ꝙ inter creationẽ ade ⁊ noctẽ diei veneris in qua
fuit diluuiũ fuerint anni.2226.⁊ mensis vnus ⁊.24.dies ⁊.4.hore. eritq3
ꝟm hunc modũ inter creationẽ ade ⁊ primum dieꝫ anni in quo fuit coniun
ctio significans sectam arabum.5897.anni mensis vnus ⁊.23.dies ⁊.4.ho
re. Cũq3 diuiserimus annos qui sunt inter coniunctionẽ diluuij ⁊ coniun/
ctionẽ significantẽ sectam arabum per.360. inceperimus proijcere ab arie
te perueniet annus ad piscez. Rursus si diuiserimus per.360. ⁊ acceperim⁹
vnicuiq3 orbi signum vnum ⁊ proijciemus a signo disponẽte qd̃ fuit orbis ĩ
eodẽ tempore ꝙ est signum cancri perueniet orbis in cõiunctione significã
tem sectã ad geminos: ⁊ si dederimus vnicuiq3 planete orbem ex orbibus:
⁊ ceperimus proij cere a planeta cuius est orbis in cõiunctione significante
sectam ꝑueniet numerus ad venerẽ. Si proijcerimus quoq3 ab ascendente
coniunctionis, q̃ fuerit in capite arietis vnicuiq3 gradui vnuꝫ annũ ꝑueniet
in cõiunctione significante sectã ad.20.gradũ pisciũ ⁊ fuit almutaꝫ sup̃ do/
minũ orbis ⁊ super dñm ascendẽtis ac dñs signi cõiunctionis maioris: erit
ergo dispositor quarte prime que est.90.annoꝝ ab inicio cõiũctionis signi/
ficantis vitẽ arabum: ⁊ quarta secũda erit solis tercia quoq3 quarta mercu
rij: ⁊ quarta saturni ⁊ hoc ꝟm dñium planetarũ super dñm orbis ⁊ sup̃ ascẽ
dens ac signum coniunctionis ⁊ ꝟm participationẽ eoꝝ cuꝫ domino orbis
primo qui est venus. Et aliquãdo cõiunctio aspicit̃ que fit in expletiõe vni⁹
cuiusq3 quartarũ quarum narrationẽ premisimus ⁊ nõ cõsideret̃ vtrum p̃/
cedat vel succedat ⁊ ponat̃ vna radicum quas prediximus. ¶ Et aliquãdo
ponit̃ dñs ascendẽtis anni in qua fuerit coniunctio significans euentuꝫ se/
ctarũ ⁊ viciũ significator prime quarte que ẽ.90.annoꝝ ⁊ dñs decimi signi/
ficator secunde quarte: ⁊ dñs.7.significator tercie quarte: ⁊ dñs.4.significa
tor quarte quarte hoc est ecõtrario illi⁹ ꝙ cõsuetũ est fieri in prima diuisio/
ne. ¶ Et aliquando ponit̃ signum ad quod ꝑuenit profectio anni duꝫ mu/
tat̃ vis significator nature ciuium eiusdem vitis: ⁊ eorum habitus atq3 in/
dumẽta ministroꝝ quoq3 eoꝝ vel pedisequoꝝ: ⁊ dñs signi ꝓfectionis signifi
cator tempoꝝ ⁊ fortitudinis eoꝝ ⁊ participet̃ cum eo dñs quarte. ¶ Et ali/
quãdo ponit̃ dñs ascendẽtis vniuscuiusq3 quarte que est.90.annoruꝫ dñs
eiusdẽ quarte. ¶ Apparẽt aũt vnicuiq3 profectioni ex ascensionibus horuꝫ

sitr si fuerit radius ad quē puenerit ex radijs ĩceptionis secte efficiet quod promisit ipse planeta cuius est radius in inicio secte. ¶ De qualitate aūt sci entie signoꝝ ꝓfectionis ad loca quoꝝ memoriaꝫ preimisim⁹ in oibus annis narrabim⁹ in loco sibi cōgruenti si deus voluerit: ⁊ quia deo auriliante pe/gim⁹ id qō exponere voluimus ꝓficiamus primā differentiaꝫ ipso fauente.

¶ Differentia secunda.

INdicemus in hac differētia fortī⁹ signoꝝ triplicitatū signi/cantiū prolixitatē tēpoꝝ ⁊ breuitatē eoꝝ cū sint veluti colū ne vel sustentamēta vel reme ad hoc q⁹ volum⁹ tractare de scia qualitatis reꝝ quarū memoriā p̄misimus. ¶ Dicamus itaqꝫ quia cū ceciderit coniunctio in triplicitatē igneā sigbit hoc fortitudinē ciuiū orientis ⁊ fortius signū signis eius est sagittari⁹. Mediocre vo leo: ⁊ debilius aries: ⁊ cum fuerit hoc ĩ trplicitate terrea significabit hoc fortitudinē ciuiū occidentis: ⁊ forti⁹ signū signis eius est capricorn⁹: ⁊ mediocre virgo: debilius vo thaurus. Et cū fuerit B ĩ triplicitate aerea sigt fortitudiez ciuiū ptis septētrional: ⁊ forti⁹ signis ei⁹ ♎: mediocre ♒ ⁊ debili⁹ ♊. ⁊ si fuerit p hoc ĩ triplicitate aqua/tica significat fortitudinē ciuiū partis meridiane fortius signis eius pisces ⁊ mediocre scorpio: debili⁹ aūt cancer: ⁊ hoc fit ꝓpter fortitudinē illoꝝ duo rū signoꝝ. ¶ De tpe aūt apparitionis significationis triplicitatis ignee ad tres cōiūctiones scz post reuersionē cōiūctionis ad signū triplicitatis ad qō mutata est cōiūctio. In triplicitate aerea ⁊ terrea ad. 4. cōiūctiones. ¶ Ac/cidit quoqꝫ vt sit mutatio ex parte vniuersitatis significationū mutationis ad triplicitatē igneā fm hūc ordinē post. 9. cōiūctiones ab hora mutatiōis In aeris quoqꝫ ⁊ terrenis post. 8. coniunctiones ⁊ in triplicitate aquatica post. 6. coniunctiones. ¶ Triplicitates aūt ĩ quibus accidit cōiunctio signi ficās longitudinē vite regū sunt ipse ĩ quib⁹ fuerit saturno testimoniū. ¶ Si gnificat quoqꝫ fortitudo ciuib⁹ partiū ĩ hora mutatiōis cōiūctionis a tripli citate ĩ triplicitatē ex pte dñi planetarū sup ascēsiones cōiūctionū ⁊ loca ea rū. Si enī fuerit dñius saturni sigt hoc fortitudinē climat{ ciuiū primi: dein de succedūt ♄ ceteri planete fm ordinē circuloꝝ ⁊ clima primum fm ordi/nem numeri donec veniatur ad vltimum eorum. ¶ Quantitas autem vite eorum in triplicitate ignea est breuis temporis nisi sit coniunctio in sagitta rio: erit autem hoc significator longitudinis temporum eorum. In vtriſqꝫ vero eoꝝ coniunctionibus arietis scz ⁊ leonis erunt spacia tempoꝝ eorum in eis fm quātitatē temporis vnius cōiunctionis: ⁊ in cōiunctione sagitta/rij sigt tempus duarum coniunctionum preter quod attinet ioui in hoc in augmentatione. In triplicitate autem terrea vite eorum prolixe: et melius in hoc est capricornus. ¶ Et quocienscūqꝫ surrexerit aliquis surgens in an no scz coniunctionis capricorni ⁊ fuerit hoc cum aspectu saturni ⁊ iouis si/gnificabunt spacia tempoꝝ duarū coniunctionū ꝓter quod attinet saturno

dentis ⁊ proijcit̃ ab eo: ⁊ quo ꝑuenerit ex signis erit nota in mẽbro eiusdez signi in quo ceciderit pars ꝟm ordinem significationũ signoꝝ sup̱ membra ¶ Scia aũt signoꝝ ꝓphetie eoꝝ accipit̃ ab almubtez super ascendẽs natiuitatũ eoꝝ: si fuerit almutez sup̱ hoc saturnus significabit ꝙ ostendit res difficiles ⁊ admirabiles. Et si fuerit iupiter significabit ꝙ ostẽsio eoꝝ sit religio Et si fuerit ♂ p̃cipient hoĩes exercere bella et pugnare sup̱ hoc. Et si fuerit aliquod luminariũ ⁊ fuerit in loco laudabili ab ascendente significabit patefactionẽ eaꝝ predicationũ ⁊ obedientiam eoꝝ que proferunt̃ per vim miraculoꝝ ⁊ apparitionẽ eoꝝ. ¶ Si aũt tunc fuerint loca eoꝝ optima ⁊ fortiꝰ ad hoc: ⁊ maxime si fuerit significans super hanc rem luna in loco scz separationis eius a nodo coniunctionis quia ita significabit certitudinez eorũ que narrauimus: ⁊ erũt de his qui hereditabunt sapientiã in iuuentute eoꝝ Et similiter cũ separata fuerit luna a nodo ꝯiunctionis ⁊ iuncta fuerit planete qui eam recipiat significabit ꝙ eoꝝ loquela ⁊ predicatio sunt recepta. ¶ Scientia quoqꝫ temporis quo apparebũt accipit̃ ab ascendẽte coniunctionis ⁊ a loco coniunctionis que sig̃nt apparitionẽ eoꝝ. Si fuerit ascendens aliqua domorũ planetarũ altiorũ vel exaltationum aut domus lune ⁊ fuerit saturnus in angulo ꝑ numeꝝ vel equationẽ erit directio ab ascendente coniunctionis in locũ cõiunctionis ad vnũ quodqꝫ signũ annũ vnuz Si vero nõ fuerit ascendens vnũ eoꝝ que diximus erit directio a coniunctione in ascendens cõiunctionis ad vnũ quodqꝫ signũ vnum annũ nisi sit signum cõmune: quia hoc significat ꝙ natiuitas eoꝝ erit in hora reuersionis orbis ad ascendens: eritqꝫ apparitio eoꝝ tempore reuersionis coniunctionis ad signũ in quo fuerit cõiunctio tempore natiuitatis eoꝝ ⁊ fortassis erit in sequẽti cõiunctione eiusdẽ cõiunctionis quẽadmodũ supra diximꝰ. Et erit quantitas annoꝝ eoꝝ equalis tempori quod fuit inter horã natiuitatis ⁊ horã apparitionis eoꝝ: ⁊ erit exitus eoꝝ de ciuitate signi in quo ceciderit coniunctio: actus quoqꝫ eoꝝ erunt in ciuitatibus signoꝝ eoꝝ que sunt in quantitate ascensionis cõiunctionis: eritqꝫ dies spacij regni eoꝝ ꝟm quãtitatẽ annorũ minorũ dñi signi ciuitatis in qua apparebunt actus eoruz ⁊ erunt flagella eoꝝ tp̱e destructionis dñi eiusdem signi: ⁊ maxime si fuerit hoc in aliquo anguloꝝ signorũ in quibus apparuerit actus eorum. Cuius rei exemplar est. Qꝫ cũ mutaret̃ cõiunctio a triplicitate aquatica in triplicitatẽ igneã fuit hora natiuitatis ala alaus albasin in anno. 17. hore cõiunctionis: ⁊ hoc ideo fuit quia ascendẽs cõiunctionis fuit leo: ⁊ cõiunctio fuit in sagittario in signo cõmuni ⁊ nisi esset cõe esset natiuitas ꝟm ꝙ erat inter ascendens cõiunctionis ⁊ locũ eius ex numero qui sunt. 5. anni. Cũqꝫ esset cõmune eis scd̃s orbis ⁊ peruenit hoc ad. 17. annos. Cũqꝫ reuerteret̃ coniunctio ad sagittariũ ⁊ perambularet triplicitatez apparuit ipse natꝰ ⁊ erat

prophetarū:dicam⁹ itaq; per necessaria in adinuentione scientie illius sicut iam declarauim⁹ in differentia prima primi tractat⁹. Scientia ascendentiū inceptionū almamarech in quibus fuit inicium vicis:⁊ scientia ascendeniū coniunctionum in quibus accidit illa vicissitudo:⁊ scientia annorum ascendentium ⁊ quartarū vt dirigatur vnicuiq; rei de loco suo:⁊ dicatur ꝑm complexionem eorum: ⁊ vbi fuerit permutatio vic̃ de populo ad populum: de secta ad sectam apud fidem reuolutionis: et qñ ceciderit ascendens prime secte vel vicis in triplicitatem ascendentis mutationis coniunctionis de triplicitate in triplicitatez aut in sextilitatem eius aut in angulum angulorum eius. Nam si res fuerit ꝑm q̄ narrauimus significat vicis regni permutationem ⁊ apparitionez ciuium gentis super quam significauit permutatio almamari:⁊ conuersio vicis regni ad eos in eis. Cūq; fuerit reuolutio permutationum vicis regni:considera ad quod signum peruenit annus cum permutatur coniunctio de triplicitate in triplicitatem ⁊ signum in quo coniunguntur. Nam hoc gentes ⁊ partez eorum ad quos permutatur regni vicissitudo protendit:⁊ signū ad quod peruenit annus ab ascendente none coniunctionis significat causam eius per quod mutatur vicissitudo. Nam si fuerit eius peruentio ad nonum aut tercium:hoc quidem erit causa fidei:presertim si fuerit dominus domus coniunctionis in illo signo:aut si ꝓuenerit ad alia q̄s supradicta loca:iste quippe res habebunt se in illo ꝑm loci significationez:⁊ erunt tutores eorum a parte in qua fuerit ♂ ex parte ☉:si fuerit orientalis erunt orientales vel meridionales:⁊ si fuerit occidentalis erunt occidentales aut septentrionales. ♃ si fuerit ♂ cum hoc in angulis recipiens coniunctionem festinabit illud super quod significat ⁊ ipsum accelerabit:⁊ si fuerit remotus significationez suam differet vel tardabit. Et si fuerit in sexto:tutores eorum ex seruis fore et infimis significat. Et si fuerit in triplicitate signi coniunctionis erit de curia surgentis vel eleuantis. ¶ Et si fuerit ♂ cadens significat eos fuisse abiectos ⁊ ipsos ꝯsecutos fuisse regnū Et si fuerit in angulo significat eos potētes fuisse ⁊ regales:⁊ ipsos per vim consecutos fuisse regnum. ♃ si aspexerit coniunctionez ex quadratura impediet̃ illud militibus regis ⁊ seruientibus ei ⁊ domui regni sui:⁊ ꝑm quantitatem loci aspectus ⁊ fortitudinez eius erit eius nocumentum:⁊ precipue si fuerit ♂ in quarta coniunctionis. Et oportet vt scias profectionem anni cum permutatur coniunctio de triplicitate ad triplicitatez. Si enim venerit annus ad aliquē ex angulis ascendentis secte ⁊ fuerit ascendens anni fixū significat constantiam vicis regni vsq; ad horam complementi reuolutōis presertim si fuerit annus ad domum planete almustrali sup esse gentis qui est dominus coniunctiōis ⁊ significator vicis regni ⁊ secte eorum:nisi forte

permutationis coniunctionis significantis eorum viciſſitudinē. Q; ſi fuerit in angulo ꝛ dominus eius in angulo ſignificat moram eorum fore ſm q̄n-titatem temporū reuolutionis magne que eſt. 960. anni ſolares. Et ſi fuerit pars remota ab angulo ꝛ dominus eius in angulo fuerit: ſignificat q; mora eorum erit ſm quantitatem reuolutionis medie que eſt. 240. anni ſolares. Et ſi fuerint ambo cadentes ab angulis non aſpicientes ambo aſcendens ſignificat illud q; mora eorum erit ſm quantitatem ipſorū reuolutionis minoris que eſt. 20. anni ſolares: ꝛ forſan addet̄ mora eorum ſuper iſta in triplicitatem de conſtantia vicis ꝛ remotione eius. ¶ Et etiā ſcientia tempoꝝ quantitatis more eorum extrahitur ex alia parte ſcz vt conſideres coniunctionem ꝛ loca almubtez ex planetis ꝛ ☽ tentricunis. Et ſi fuerint deſcendentes in angulos ſignificant q; tempora quantitatis more eoꝝ erunt etiā ſm quantitatem temporis diuiſionis magne: ꝛ ſi fuerit inter ea que ſequent̄ angulos ſignificant diuiſionem medie: ꝛ ſi fuerint remoti ab angulis ſignificant minorem. Et aliquando extrahitur ſcientia illius exparte deſcenſus coniunctionis ꝛ domini eius ex diuiſionibus circularibus. Q; ſi fuerit coniunctio ſignificans viciſſitudinem ꝛ dominus eius in angulis ſaluus a nocumentis boniq; deſcenſus in circulo non infortunatus tunc hoc ſignificat fortitudinez ciuium vicis illius ꝛ apparitionem eorum ꝛ augmentum ꝛ additionem rerum eorum ꝛ longitudinem ꝛ diuturnitatez temporum eorum more. Et ſi fuerit coniunctio ꝛ domin⁹ eius in angulis infortunij aut in angulis planetarum retrogradantium cadentium: tunc illud ſignificat breuitatem more eorum ꝛ remotionem vicis eorum ꝛ mortem eorum: ꝛ plus apparebunt iſte ſignificationes in regionibus quarum ſignum illius coniunctionis erit ſignificatiuū. ¶ Scientia autem numeri regum eorum erit ſm quantitatem numeri qui eſt inter partem regni ꝛ dominum eius cum planetis qui ſunt inter vtrumq; ꝛ ſi fuerit quidam planetarum in ſigno duum corporum dupl: cabit numerū illum. ¶ Et aliquando ſcitur quantitas illi⁹ numeri ex parte aſcenſionum ſigni partis: aut ex parte annorum poſitorum domino partis: ꝛ erit quantitas illius numeri ſm q; exigit pars ꝛ dominus eius ex longitudine temporum more eorum ꝛ mediocritate eorum aut breuitate eorum. ¶ Sed ſcientia illius ex parte reuolutionis minoris ex parte etiam aſcenſionū ſignorum erit ex parte reuolutionis medie: ex parte autē annorum planetis tributorum erit: ex parte etiam reuolutionis magne: et additur etiam ſup illud quod planetis attribuitur ex magnis annis eis attributuris reuolutio eoꝝ parua quando ipſe planeta erit reuolutionis dñs ꝛ dominus ſigni profectionis. ¶ Scientia vero qualiter ciues ſecte cōuerſe habeāt cum ciuibus ſecte ab eis remote extrahitur ex parte domini partis regni qui ſi aſpiciat ſignificatorem ſecte prime ex figura fortunata ſicut triplicitas ꝛ ſortitas ſaluant̄ ab horribilib⁹ ꝛ ſi aſpexerit ex ſ̄ fortunata figura

regnabit: deinde qui prius post ipsum in continuatione Cunq; obligauerit alicui eorum ⁊ non fuerit ascendens obligationis quam obligauerit aliqs angulorum vicis regnuz eorum significantium non complebitur illud ei.
¶ Qō si scire volueris tempus annorum quando eleuabitur cōsidera dām partis regni qui si fuerit parti regni iunctus significat illud super complementum eius: ⁊ si fuerit in quadratura sua significat super senectutem eius illud fieri. Et si fuerit in oppositione sua significat super senium eius.
¶ Qō si scire volueris qualitatem esse eius ⁊ nature eius ex parte descensus quorundam indiuiduorum et completione eorum in diuisionibus circularibus considera partis prime dominum qui est ♄ qui si fuerit recepturus saluus a nocumentis ⁊ infortunijs ⁊ aspexerit eam hoc quidem significat prosperum esse surgentis ⁊ eius bonum ⁊ equum cum prosperitate esse plebis ⁊ bonitate subiectionis eius: ⁊ similiter si fuerit ♄ in loco fortunato: sed si non fuerit receptus aut fuerit in loco sibi aduerso significat illud crudelitatem eius: ⁊ si fuerit dominus eius destructus significat q̄ destruet plebē suam et eum odio habebit et aggrauabit eos. Et quando fuerit dominus eius iunct⁹ in fortitudine in hora ascendentis eleuationē eius significantis hoc significat prosperitatem eius esse in exordio rerum suarum ⁊ prauum finem ⁊ destructionē eius. Qō si obsessus fuerit inter fortunam ⁊ infortunā ⁊ fuerit ante eum fortuna ⁊ infortuna post eum significat destructionez in medio suarum rerum: ⁊ prosperitatem in fine earum: ⁊ si fuerit domus sue dominus iunctus ei non ab oppositione: plebis obedientiam ei prosperam significat: ⁊ si fuerit separatus ab eo significat q̄ ille rex laudabit bonum et extollet ipsum ⁊ promittet eum cum paucitate complementi eius: ⁊ si ab eo separatus fuerit apud oppositionez significat illud q̄ parum sue plebi conferet. Et quando domin⁹ domus ♄ fuerit iunctus ei significat q̄ apparebit fortitudo super plebem suam ⁊ ipsum habere de inimicis triumphum: et si fuerit ab eo conuersus significat debilitatem eius ⁊ fortitudinem inimicoꝝ eius sup eum. q̄ si fuerit cum eo in signo ⁊ continuatio eius fuerit cum alio non cum suo signo: deinde continuetur cum ♄ prius q̄ꝫ a suo exiet signo significat multitudinez in eum insurgentium de domo sua: ⁊ ipsum ex eis incurrere oppressionem: sed de eis triumphum habere. Qō non continuat̄ prius q̄ꝫ a suo signo egrediat̄ cuꝫ ♄ erit hoc nocibilius ad hoc: ⁊ timenduz est ei ne regnum ⁊ potestas sua auferatur. Et quando dederit vel domin⁹ pulsauerit septimi ♄ dispositionem planetis sub radijs destructionem inimicorum suorum per manus alterius ꝓtendit. Qō si fuerit planeta cui datur exiens de subradijs erit hoc vehementius inimicis licet cum paucitate eoruz: nisi planeta ille continuetur orientali planete in bono loco. Nam si res illa ita se habuerit significat multitudinem earum: quod ⁊ inceptio rerum earum erit ex parte orientis exitum dederit dominus septimi saturni ⁊ ei ex sextili aut trino aspectu significat paucitatem inimicorum eius:

minuat̃ illud de. 360. ⁊ operet̃ cuꝫ eo sicut prius ꝓperatũ est: ⁊ ꝙ fuerit ip̃m erit quãtitas vite. ¶ Et si fuerit reuolutio nocturna accipiat̃ a saturno vsq̃ ad luminare maius ⁊ operet̃ cum eo quẽadmodũ prius operatũ est: ⁊ quicquid inde ꝑuenerit ipsum est quantitas more. Q̃ si saturnus in his dispositionib⁹ fuerit receptus: ⁊ fuerit ĩ signo duum corpoꝝ: duplet̃ tũc illud quod tex annis ⁊ mensibus ⁊ diebus prouenit. Cum autem fuerit saturnus in reuolutione anni in quo eleuat̃: eleuãs combustus nõ complebit eleuans annum. Et exercet̃ illud etiam in ioue ⁊ dño eius ⁊ dabis omni signo quod fuerit inter eos mensem secundũ cõtrariũ eius quod fecerit saturno cum ei omni signo datus fuerit annus: ⁊ aggregabit̃ ei ꝙ exierit de numero ꝙ fuerit inter saturnũ ⁊ dñm eius: ⁊ precipue si saturn⁹ ⁊ iupiter fuerint in angulis nisi sit saturnus ĩ domo planete inferioris: ⁊ dñs eius nõ aspiciat eũ: naꝫ tunc neq̃ per iouẽ neq̃ per dñm eius sup̃ aliquid in mora augmẽti iudicat̃ ¶ Et cõsiderabis etiã iouẽ in hora reuolutionis qui si aspexerit saturnum ⁊ ipse existẽs ĩ angulo: aut sequẽti augulũ male dispõnis addet quantitati more. 12. menses aut. 12. dies: aut totidẽ horas. Cũq̃ fuerit ĩ reuolutione anni aliqua duarũ infortunarũ ĩ. 10. cõuertamus annos ĩ mẽses: ⁊ si fuerit aliquis eoꝝ ĩ. 11. mora erit longior: ⁊ hee sig̃tiones ĩ triplicitate cancri fortes inueniunt̃. In reliqs v̄o triplicitatib⁹ si principiuꝫ fuerit legis aut regni forsitan planete significant de quãtitate more ꝑm quãtitatẽ eius ꝙ interest duos sig̃tores mẽsem cum inter eos fuerit. 30. gradus ⁊ fortasse planete ex ꝑte eleuationis sup̃ suos annos de quãtitate more sig̃nt. ¶ Scĩa aũt quãtitatis more eoꝝ ex parte eleuationis eoꝝ adinuenit̃ ꝑ longitudinẽ que fuerit inter martẽ ⁊ dñm domus eius ĩ reuolutionibus annoꝝ in quib⁹ se eleuabunt quẽadmodũ cõpat̃ ĩ saturno ⁊ ioue oĩ signo quod inter eos fuerit dando mẽsem aut annũ ꝑm quãtitatẽ fortitudinis ⁊ debilitatis ei⁹. ¶ In regibus vero assin ⁊ ĩ his q̃ ex eis eleuant̃ apud ꝑmutationẽ almamari de triplicitate ĩ triplicitatẽ tũc quãtitas more eoꝝ ex parte saturni ⁊ dñi eius ⁊ iouis ⁊ dñi eius minime cõsiderat̃. Maius vero sustẽtaculũ super adinuẽtionẽ scĩe quãtitatis more eoꝝ est ex parte longitudinis que est inter ascendẽs cõiunctionis ⁊ signũ cõiunctionis cum signo annus. Nam si transierit illud ad oppositionẽ ꝑuenit nisi profectionis p̃uẽtio oppositiõis signo sit ꝓpinquior q̃ cõiunctionis signo: erit ergo extractio hore ꝑm hoc si deo placuerit: cum aũt cõpleta fuerit diuisio cõsiderabis signũ ad quod ꝑuenit annus: qd̃ cum impeditum fuerit in reuolutione anni cum maiori luminari ĩ martis quadratura aut saturni tunc iudicabit̃ inscisio. Q̃ si euaserit alia expectat̃ vel querat̃ reuolutio ⁊ iudicabit̃ super ipsam destructio cum peruenerit reuolutio ad infortunarũ quadraturã aut quãdo destruet̃ signuꝫ ad quod peruenit annus de maiori luminari vel de saturno. Q̃ si vnum eorũ fuerit malũ ⁊ alterũ fuerit bonũ egritudines que de his assimulant̃ iudica

turnũ ⁊ proijciat̃ ab ascẽdẽte|⁊ quo ꝑuenerit illic est pars:⁊ si saturnus ⁊ iu
piter fuerint oppositi ⁊ ambo cadentes ab ascendente medieť ꝙ inter eos
prouenit:⁊ proijciat̃ ab ascendẽte. Et si fuerit ♃ i exaltatione sua ⁊ reuolu
tio fuerit in nocte ⁊ computeť ab eo vsq; ad saturnum ⁊ proijciat̃ ab ascen-
dente.. Deinde considera hora ꝑuentionis solis locum. ¶ Et multociens
accipiť quãtitas eius ꝙ est inter solem ⁊ saturnũ ex signis ⁊ dabis omni si-
gno annũ vsq; ad horam detrimẽti. Q̃ si saturn⁹ ⁊ iupiter cõsurgunt in lo-
co partis cõsidera duo luminaria nã cũ defunctuꝫ fuerit luminare maius
cum saturno ⁊ luminare minus cum marte erit hora detrimenti. Et consi-
derabis etiã quãdo intrabit sol signũ ꝓfectionis:nã illud magis significat
sup̃ detrimentũ quam pars cum sol peruenerit ad eũ hora qua timeť. Etiã
ex anno in quo luna reuoluiť i ascẽdẽte eius:aut in medio celi ab eo apud
preuẽtionẽ solis ei⁹ ad signũ secũdũ ab ascendẽte nisi sit luna in domo sa-
turni aut i domo tercia ab ascendente ⁊ dñs ei⁹ sit saluus a combustione ⁊
infortunio:tũc ergo detrimẽtum excedit quãtitatẽ. 6. mensium ⁊ erit detri
mentum apud ꝑuentionẽ solis ad signum ab ascendente ⁊ vtunť cum hoc
ascẽsionibus partis ⁊ ifortunio partis cõiunctionis ⁊ iudicat̃ s̃m illud. Et
multociẽs extrahiť quãtitas more eoꝝ ex descensu duarum partium in re-
uolutione anni in quo eleuanť:Sed qualiter sciamus eas facere est vt cõsi
deres hora eleuationis eoꝝ signũ ad quod ꝑuenit annus ille ab ascẽden-
te secte:⁊ signũ ad quod ꝑuenit annus ex coniunctione minore:deinde ac-
cipiat̃ a planeta oriẽtali ex saturno ⁊ ioue vsq; ad gradũ ꝓfectionis ab ascẽ
dente secte:⁊ addenť ei gradus ascendentis reuolutionis ⁊ proijciat̃ ab eo
⁊ quo ꝑuenerit illic pars existit prima. deinde accipiat̃ a planeta occidẽta
li duorum vsq; ad gradum profectionis ex ascendente cõiunctionis mino
ris ⁊ addanť ei gradus ascendentis reuolutionis ⁊ proijcianť ab eo:⁊ quo
peruenerit illic est pars secunda. Q̃ si fuerit saturnus ⁊ iupiter orientales
aut occidentales incipiat̃ in parte prima ⁊ a ioue i secũdo. deinde compu-
tenť qui sunt inter planetam orientalẽ ⁊ solem ⁊ gradus ⁊ minuta ⁊ multi-
plicenť in. 12. ⁊ diuidãť per illud quod perambulauit planeta oriẽtalis de
gradibus ⁊ minut⁹ i signo suo:⁊ quod inde ꝑuenerit est quãtitas temporis
eleuant⁹ scz oĩbus. 30. gradibus annus. Cuꝫ volueris scire hoc ex parte se
cunda multiplicabis quod est inter solẽ ⁊ planetã occidẽtaleꝫ de gradib⁹
⁊ minutis in. 12. diuides per id quod perambulauit planeta occidentalis
de gradibus ⁊ minutis in signo suo:⁊ aggregabis ei gradus ascendentis ⁊
proijcianť ab ascendẽte ⁊ quo ꝑuenerit computeť ab illo gradu vsq; ad ꝑtẽ
planete eoꝝ qui fuerit occidentalis:⁊ ꝙ fuerit ipsuꝫ est eleuantis vita: sicut
quantitas que dat̃ de oĩbus. 30. gradibus annus. Et iam vtunť istis dua-
bus partibus alio modo qui est propinqor rebus esse reguꝫ significantib⁹
ꝓpterea ꝙ i eo due partes ꝑcipiãt ꝙ est vt accipiat̃ a ꝑte luminar⁹ maioris

ptus in loco fortī ☌ ♂ in loco debili non in parte ex partibus suis significat ꝙ affectabitur ei illud ☌ auferetur ab eo effectus ☌ accident ei per illas causas guerre. Et si fuerit ♄ sub radijs combustus et ☉ pulsauerit ei significat interfectionem eorum. Et si fuerit ♂ separatus a ♄ ex □ aut de oppositō et ☽ transtulerit inter eos lumen: et ♄ cadens ab ascēte: ☌ ♂ fuerit in bono loco significat interfectionem eius: ☌ similiter si ☽ transtulit inter eos significat illud idem. Cunq; fuerit ♄ cadens ab angulis: et ♂ fuerit in loco suo fortis aut in angulo continuetur ex sextili aspectu ☌ non abscidet inter eos lumen planete fortunati siue infortunati significat paucitatem more eius: ☌ erit perfectus ☌ forsitan consequetur illud in itineribus: ☌ precipue si aspexerit eum in sextilitate in anno quo permutatur cōiunctio de triplicitate in triplicitatem. Et cum fuerit ♃ dominus domus ♄ ☌ fuerit destructus a cō iunctione ♂ aut quadratura eius aut oppositione eius ☌ nō aspiciant eum fortune significat interfectionez eius. ¶ Et cum ☽iunctus fuerit ♂ ♃ in descensu ♂ aut in detrimento eius aut in fine signorum ☌ eorum planeta non abscidat anteq; perficiatur eorum coniunctio significat illud idem: aut cū fuerit ♂ cum ☉ : aut in signo secundo ab eo: ☌ fuerit cadens super eum aut in vndecimo aut in duodecimo ab eo ☌ fuerit cadens super eum significat interfectionem: et postea erunt guerre minime. Q̄ō si fuerit inter eos .30. gradus .30. mensibus: ☌ durabit post eum guerra .15. mensibus ſm quantitatem annorum ♂ in mensibus: ☌ si fuerit inter eos plus .30. gradibus per q̄ntitatem .15. graduū: illud quidem significat ꝙ mora eius erit ſm duplū illorum graduū: ☌ erit post eum guerra que durabit ſm ꝙ predixim⁹: sed erit leuior ea cum fuerit ſm quantitatem longitudinis que est inter eos .30 gradus. Q̄ si non fuerit dispositio ☉ a ♂ ſm ꝙ predixim⁹ in hora reuolutionis āni in quo eleuauit se. Considerabis ergo qō est inter ☉ ☌ ♄ ☌ dabis omni signo medietatem anni: ☌ oportet vt consideres etiam in anno coniunctionis aut in anno ad quem peruenit annus ab ascendente ☽iunctiōis locum coniunctionis aut aliquam triplicitatum. et si acciderit ꝙ sit infortuna in illo loco erit timor abscindens: ☌ si locus infortune fuerit fortunat⁹ ☌ fuerit coniunctio in quarta prima timetur super eleuantem in principio illius āni: ☌ similiter si fuerit in reliquis quartis iudicabitur timor super oēs quartas ſm hunc modum. Et si acciderit permutatio de triplicitate in triplicitatem ☌ fuerit coniunctio in domo ♃ aut in exaltiōe eius significat plurima itinera ei ☌ interfectionem eius. Et quando ♄ fuerit combustus propinquius parti ☉ non perficitur eius annus: ☌ erit hoc significatiuum mortis eius: ☌ cum fuerit dominus medij celi in signo ad quod peruenit esse annorum significat mortem eius. ꝙ si eum infortunauerit ♂ significat interfectionem eius. Et cum eleuauerit se quispiam in anno coniunctionis triplicitatis ☌ ♂ aspexerit coniunctionis locum a reliquis figuris sine aspectu

eleuãtis propinquius erit mors ei⁹ in eo: ⁊ cũ iunctus fuerit ♄ domino sue domus: aut dominus sue domus continuetur ♂: et cum fuerit ♀ cum ♂ aut aspexerit eum aut aspexerit ♄ ⁊ dominum eius significat q⁹ eleuans decipietur in veneno ⁊ interficietur. Considerabis quoq⁹ planetam quo significatur esse eleuantis qualiter recipit lumen ⁊ ad ipm ⁊ adiudicabis de esse eius futurá: ⁊ quod acciderit ei de die in diem de turbatiõe ⁊ bono ⁊ malo ⁊ qualiter se habeat cum plebe ⁊ para erga eum similiter: ⁊ cum peruenerit directio gradus ascendẽtis aut partis celi medij: aut dominus eius ad infortunam timetur etim eleuanti ⁊ accident tunc bella ⁊ detrimenta: ⁊ cum retrogradatur infortuna que nocet anno significat etiam huiusmodi ¶Et multotiens inuenitur scientia alio modo ⁊ precipue in regibus qui in tranquillitate regnant scilicet res quibus erit interfectio: quoniam multotiens aduenit illud apud destructionem diuisionis in domo ♀ ⁊ ♂ per conuenientiam radij ♂ ⁊ ♄: et cum peruenerit annus in quo eleuauerunt se ad ♀ ⁊ diuisio ad ♄ ⁊ fuerit q⁹ quisq⁹ eorum destruat alterum in anno coniunctionis sine radio ♈ in termino in quo sunt: aut in signo in quo erit eleuatio eorum: aut in ãno in quo peruenit orbis ad ♂: sic diuisio ♀ aut ♂ in domo ♄ ⁊ precipue in ♒ cum applicatione directionis: aut ad radium ♂: aut ad corpus ♄ in domo ♂: et sit ille radius et corpus in fortuna in radice vicis regni aut in octauo aut in coniunctione presenti. Qõ si ceciderit in facie et nõ peruenerit ad terminũ multotiens aduenit ei illud quod est cum directio continuauerit se radio ♂ in radice secte et fuerit ei radius in coniunctione presenti significat interfectionem eius: ⁊ precipue cum continuatio fuerit in domibus ♀ aut in terminis eius: ⁊ oĩa signa ista significant illud quod diximus. ¶Et vehemencior omnibus rebus in incisione temporis eorum aut radices quas prediximus que prenosticant illud sicut eclipsis solaris in ♌ aut in ♈ inter hec significat mortem eleuantis: ⁊ si fuerit illud in coniunctione ⁊ eius eclipsis in capite significat etiam mortem eius: ⁊ cum eclipsat⁹ fuerit in ♎ ⁊ ♄ fuerit in ♑ ⁊ ♂ in ♋ significat q⁹ interficietur aut venabitur aut proditione tradetur: et erit illud in coniunctione ☉ cum ♂ in ♑. Cum autem quidam planetarum faciunt eclipsari luminare maius ⁊ apparuerit in fortuna significat detrimentũ eleuantis in hora cum peruenit ad gradũ postremum de signo triplicitatis in quo occurrit eclipsis et quousq⁹ perueniat de signo sequente ad vltimum gradum signorum triplicitatis super qõ ei occurrit eclipsis de gradibus de signo triplicitatis: ⁊ quando ☽ eclipsatur in ♈ ⁊ ♄ in ♋ ⁊ ♂ in oppositione ♄ significat illud mortem eleuantis cum ☉ peruenerit ad signũ ♈ in illo anno: ⁊ oportet vt cum appropinquauerit tempus in quo timetur eleuanti vt reuoluas ei annos quatenus scias qualitatem esse eius vicis: quod est vt cõsideres in reuolutionib⁹ diurnis ☉ et partem sapientie ⁊ victorie et prosperitatis et felicitatis in die acceptam ex

signo ♋ est terminus ♄ significantis eradiam. ¶ Cumq; fortune fuerint in loco isto aut aspexerit eum ex trino siue sextili aspectu significat bonuz esse ciuibus eradie ⁊ fortitudinem regni eorum ⁊ fertilitatem terre eorum: si fuerint in eis infortune aut aspexerint eum ex □ siue opposito aspectu significat malum ⁊ permutationez regni ⁊ effusionem sanguinũ cum triplicitas ad quem permutatur coniunctio iam promiserit illud: ⁊ proprie contingũt due infortune sine aspectu fortunaruz. Et iam diuersificati sunt antiqui in sitibus elementorum ex quibus extrahitur quantitas ipsorum vicis ⁊ vsi fuerint istiusmodi exemplo ⁊ ex eis quidam vsi sunt ꝑm coniunctionez duarũ infortunarum in exemplo ⁊ dixerũt ꝙ quia principiũ eleuationis fuit octaua reuolutio anni mundi die dominico tribus diebus transactis mensis romodam in fine hore quinte diei ⁊ fuit illud principium eleuantis tribus mensibus ⁊. 17. diebus ⁊ fuit eis coniunctio in isto anno: et fuit ascendens eius ⁊ reuolutio eius ꝑm hanc figuram quoniam habuerunt ꝯiunctionem due infortune in hora ista in loco super eradiam significante ex ♋: et fuit planeta almubtez super eradiaz qui est ♄ cadens aspectu eorum significat illud destructionez regni ferrz. i. persarum ⁊ apparentiam arabum: ga fuit almubtez super domum ☽ et adiuuãs vires ♀ quoniam est domina domꝰ ☽ ⁊ pulsat ad ♀ quoniam ipsa erat in partibus eius. i. ♀: ⁊ continuabãtur cum ea a loco receptionis eius: et ♄ non aspiciebat locum ♂: et si aspiceret minueretur malicia eorum: ⁊ fuit ♀ in loco exaltationis sue in nono loco legem significantem: ⁊ ipsa quia est arabum significatrix per naturã ⁊ ideo attribuit eis regnum ⁊ transtulit ipsum ad eos ad terras eoꝝ propter dñm eius significantem de signo ♏ super arabes ⁊ ipse a septio gradu eius vsq; ad. 11. quoniam quantitas horum graduum de signo ♏ est terminus ♀: ⁊ quia fuit in nono loco fidem significantez: significauit ꝙ apparentia eoꝝ non foret nisi causa fidei: ⁊ ꝙ remanserit ♀ ad perambulanduz ex gradibꝰ de signo in quo erat fuit. 11. gradus ⁊. 33. minuta illud quidez significauit ꝙ regnum duraret eis ꝑm quantitatem eius ꝙ remanserat ♀ de signo ad perambulandum ex gradibus ⁊ minutis sez cuicunq; minuto annus: ⁊ fuerunt sex centi ⁊. 93. ⁊ fuit regis ferrz. i. persaruz in fine. 74. mensium et erat illud quoniaz ☽ fuit in. 6. partibus ♉ ⁊ fuit coniunctio duarũ infortunarũ in. 20. parte ♋ ⁊ fuit quantitas arcus qui fuit inter eos. 4. partes: ⁊ quia directio fuit a signo fixo vsq; ad signum conuersiuũ datur omni partiꝰ mensis ⁊ fuit mos ciuium ferrz post. 20. annos quoniam coniunctio fuit in. 20. parte ♋ ⁊ fuit in angulo anglorũ ascendentis: ⁊ ideo significauerũt annos Et in reuolutione anni. 31. conuenerunt in ♋ in. 27. gradu. Et fuit ☽ in ♊ in sexta parte ⁊ fuit inter eas. 53. partes ⁊ interfectus est huthmen filius afen in fine. 55. annorum ⁊ translatum est regnum ad occidentẽ eo ꝙ porrigebat ☽ mercurio qui est dominꝰ domus partez occidentis significantis

¶Et ſi fuerit illud in cancro ſignificat caſum bellorum inter armenie ciues ⁊ arabes. ꝙ ſi fuerit illud cum teſtimonio duorum luminarium ⁊ iouis ad eos ſignificat illud ſiccitatem in occidentalibus.

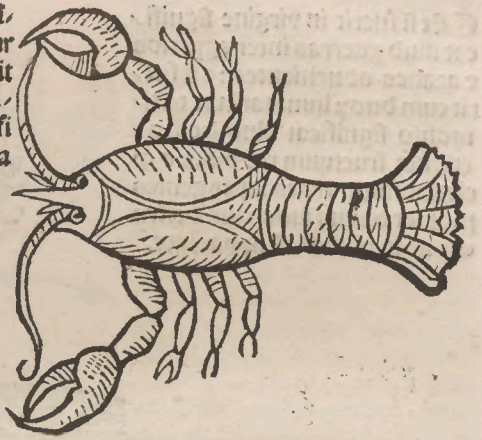

¶Et ſi fuerit in leone ſignificat ꝙ cadet rixa inter ciues thurcorum ⁊ arabum ⁊ vehementiã timoris gentium ex rege ⁊ ꝙ timebunt ſe ⁊ ſignificat timorẽ aduenientem eis propter apparitiones ſignorum celeſtium ⁊ terreſtriũ cum deſtructione arborum ⁊ animaliũ conſequenter. ꝙ ſi fuerit cũ eis luna ſignificat interfectionem regum adinuicem ⁊ nocumentum hominibus aduenientes propter lupos cum vehementia caloris ⁊ venenoſorum.

Saturnus igit quãdocũq; in directo arietis fuerit in prin/cipijs reuolutionis aut alicuius triplicitatis eius ⁊ ipe fue/rit almutaz directi cursus in angulo significat diminutio/nem que accidet in climate babilonie ⁊ multas pluuias ⁊ modicum frigus ⁊ rixam inter reges. ♌ si mars potuerit ei fortitudinẽ suã significat q; plebs faciet rixam cuz re/gibus ⁊ fortius eo si fuerit in medio celi. ♌ si saturn⁹ fue/rit retrogradus erit remissius illo ⁊ vehementius eo in tempore cum vehe/menti hominũ angustia ⁊ malo q; accidet eis cõiter. ♌ si fuerit in angulis

ꝛ aſpexerit aſcendens ſignificat deſtructionem domorum thezaurorum et ruinam eorum: ꝛ vehementius illo cum receperit diſpoſitionez ☽ ꝛ ♂ quia cum res ſe habuerit ſignificat vehementiaz frigoris beſtias perimens cum vehementi bello ꝛ guerra. Et ſi fuerit in angul' ꝛ ipſe ſit aſpiciens aſcendēs directi curſus ſignificat anguſtias quas ꝛſequent nobiles: ꝛ ſi fuerit cadēs non aſpiciens aſcendens ꝛ ſit directi curſus ſignifiſcat accidere frigꝰ beſtias perimēs. Et ſi fuerit retrogradus ꝛ ♂ aſpexerit eum erit rixa deſpectatio in plebe ex parte blanda: ꝛ ſi ceciderit ab eo ♂ erit minus eo.

¶ Et ſi fuerit ♂ in hac triplicitate et ipſe dñs anni directi curſus in angulo ſignificat infirmitates calidas ꝛ ſiccas que aduenient gentibꝰ: ꝛ habebunt

¶ Et si fuerit ♂ in hac triplicitate: & ipse dominus anni fuerit directi cursus in angulo significat destructionem fructuum & mortem bestiarum & rixam et interfectionem aduenientem hominibus. Et si aspexerit dominus anni comprehendet illam totam gentez: & si aspexerit significatorem regni comprehendet illud regnuz :& si fuerit ☽tinuatus ♄erit vehementius & longius ad hoc. Et si fuerit ♂ retrogradus significat q̄ inimici regni infestabūt cū multo nocumento & rixa & effusione sanguinum propter illam causam:et si non fuerit in angulo & si aspexerit ascendens & fuerit directi cursus cadens a ♄ significat diminutionez in omnibus que p̄diximus: nisi quia aduenient terris signi in directo cuius fuit : & terris signoꝝ aspicientium ipsum nocumentū. Et si fuerit retrograd⁹ significat illud angustiaz accidentē cuilibet terre signi eius :& quadrature eius ex latronibus & indigentia bestiarum scz cū carimonia & destructiōe seminū & fortius illo cū porrexerit dispositionē

¶ Et si ♂ fuerit in hac triplicitate ⁊ fuerit dñs ãni in angulo directi cursus sig̃t illō rixã ⁊ interfectionẽ ⁊ bella ⁊ effusionẽ sanguinũ: ⁊ erit causa iusticie ⁊ ingsitionis veritatis. Et si ♂ est retrogradus sig̃t q̄ illa bella erunt causa iusticie ⁊ causa pscrutandi qō non oportet. Et si non fuerit in angul' ⁊ aspexerit ascñs directi cursus sig̃t q̄ hoīes incurrent egritudines causa ventorũ ⁊ sanguinis ⁊ fort⁹ illō in regionib⁹ q̄ sunt i directo signi ei⁹ ⁊ q̄rti ⁊ oppōis aspect⁹ eius. Et si non aspexerit ascñs ⁊ fuerit directi cursus sig̃t plures cōbustiones ⁊ nocumentũ ab ignib⁹: ⁊ egritudines q̄ adueniunt hoīb⁹ causa sanguinis: ⁊ destructionẽ vegetabiliũ causa valitudinis ventor̄. Et si fuerit retrogradus sig̃t detrimentũ qō adueniet hominib⁹ causa horum quorum rememorationem p̄diximus.

¶ Et si mars fuerit in triplicitate hac ⁊ fuerit dñs āni in angulo directi cursus nō porrigens saturno illud sīgt rixam que aduenient terre arabum ⁊ apparentiā violentie regis in terrā tabestren ⁊ deilen. Et si fuerit retrograd⁹ ⁊ fuerit porrigens saturno sīgt interfectionē que erit in terra arabū ⁊ effusionē sanguinis ⁊ aduentū altanahim ⁊ multas mortes ⁊ timebūt sup regem in illa reuolutione: si sol testificet ei illud: ⁊ si nō fuerit i angulis ⁊ aspexerit ascendēs directi cursus saluus a saturno sīgt illud cōmotionē thurcorū: ⁊ bella que aduenient pluribus ciuiū limitū: ⁊ reuolutionē mali a pluribus ciuiū climatū ⁊ quiescere. Et si fuerit retrogradus cōsequent ciues terram regionū signi quod fuerit in directo eius: ⁊ in quarto ⁊ in opposito ei⁹ nocumentū ⁊ interfectionē ⁊ malū ex parte regum: ⁊ precipue si fuerit in vn decimo. Et si nō aspexerit ascendēs ⁊ fuerit directi cursus saluus a saturno sīgt malum nisi q⁹ aduenient terris que sunt signi in cui⁹ directo existūt egritudines curabiles. Et si fuerit retrogradus ⁊ porrexerit saturno: ⁊ saturn⁹ fuerit in angulo sīgt illud q⁹ malum aduenient inter gentes: ⁊ erit principiuz illius debile: deinde corroborabit ⁊ effundent sanguines multoz ⁊ egritudines metuentes euenient ⁊ moꝛs accidētalis. Et si saturnus cadit ab eo accident in regionibus signi in cuius directo fuerint egritudines ex calore et humiditate ⁊ pustulle ⁊ variole cū egritudinibus substantie illius signi assimilantibus.

Postq̄z itaq̄z venimus super collectā de significationibus conIunctionis duaꝝ infortunarū in signis ⁊ triplicitatibus narremus ergo sīgtionē earū cum coniungunt in cunct⁹ partib⁹ orbicularib⁹ hora reuolutionis. ¶ Dicam⁹ igit q⁹ quādo coiungunt in ascendēte sīgt illud plebis nocumētuz cōmune ⁊ cōprehendēs. Et si fuerit illud i secūdo aut in octauo sīgt destructionē censuū depressionē fame diuitū ⁊ apparentiā egestatis ⁊ paupta tis ⁊ debilitatis in plebibus. Et si fuerit in tercio aut i nono sīgt apparētiaz periculi in ecclesijs ⁊ domib⁹ ofonis ⁊ accidētia horribilia cū reumatismo ⁊ discordia. Et si fuerit illud in quarto sīgt q⁹ aduenient fabricis que fuerint in ciuitatib⁹ ruina. Et si fuerit illud in quinto aut in vndecimo sīgt destructionē filioꝝ ⁊ multitudinē militū ⁊ armoꝝ. Et si fuerit illud in sexto aut in 12. sīgt multitudinē depdatiōis bestiaꝝ ⁊ acceptionē earū: ⁊ fortasse accidit

de diuersitate sermonū eox in elemēto ex quo extrahit quātitas temporū viciū t ei⁹ qō est ex parte eius sup quod figūt cōiūctiones q̄z sermones q cō ueniūt i hoc: annūciandū est illud q̄ cadit de cōueniētia figtionū cōueniē tiarū p̄ figtionibus cōiūctionū in illis tpibus que posuerūt: acceperūt itaq̄z illa cōuenientia quasi radices sine radice qua significauerūt sup illud: t iō accidit eis diuersitas t opinionē nō crediderūt nisi ex pte. Et q̄ auxiliāte deo iam inuenimus cuz hoc quod exponere volebamus cōpleamus itaq̄z dām. 8. tractatus secundi cum complemēto eius.

Tractatus tercius libri cōiunctionū albumasar in scīa qualitatis conti-nuationū planetarū t cōmixtione eox ad inuicē in reuolutione annoruz t sunt sex dre. ¶ Differētia prima in cōmixtione planetarū saturno. ¶ Diffe-tia secūda i cōmixtione planetax ioui. ¶ Differētia tercia i cōmixtione pla-netarū marti. ¶ Differentia quarta i cōmixtione soli. ¶ Differētia quinta i cōmixtione planetarū veneri. ¶ Dra sexta i cōmixtione planetax mercurij

Differentia sexta in cõmixtione planetarũ ☿

Postq̃ premisimus in dr̃a quinta tractatũ significationũ cõmixtionũ lune cum ♀ vt sit illud quod declarauim⁹ ergo cõpletũ ex eo cũ adiutorio dei. ¶ Dicam⁹ ergo ꝙ quãdo cõiungit̃ ☽ ☿ significat illud querere sciam ⁊ libros ⁊ incantationem ⁊ nigromãtiã ⁊ astronomiã ⁊ omnẽ rem que tegit̃ ⁊ occultat̃. Q si cõtinuat̃ ei ex. △ aut ✱ aspectu ⁊ fuerit fortunatus significat illud cõsiderare scientias ⁊ inquisitionem earũ: et appreciationem eoꝝ omniũ que querunt̃ ⁊ receptionẽ eoꝝ: ⁊ si fuerit infortunat⁹ significat cõtrariũ illi⁹. Si fuerit ex quadratura ⁊ fuerit ex quarto significat illud paucitatẽ rumorũ terribiliũ ⁊ disputationẽ in scientijs. Si fuerit ex. 7. ⁊ fuerit fortunatus significat dissensiones ⁊ rixas ⁊ inquisitionẽ veritatis ⁊ equitatis: ⁊ si infortunat⁹ significat inquisitionẽ rerum cõtrariũ ⁊ vti ablatione cum ascriptione sibi ⁊ iusticia ⁊ iudicio. Si fuerit ex. 10. ⁊ fuerit fortunatus significat appreciationez libroꝝ fidum. Et si fuerit infortunatus significat libros sophisticos ⁊ obscuros vel breuiatos ⁊ his similia. ¶ Et qñ non fuerit super aliquẽ istoꝝ planetaꝝ in temporib⁹ quod determinauim⁹ aliqua continuatio ex istis figuris: ⁊ vnus eoꝝ separet̃ ab alio significat illud homines parum vti illorum duorum planetarũ significatione illis generibus ⁊ proiectione eoꝝ ab eis; ⁊ vtunt̃ eo qõ fecit necessario ꝯtinuatio eoꝝ adinuicẽ ⁊ p̃termittere res super quas cadit ablatio .s. p̃parationes ex duobus sig̃tionibus super res factas significãtes. Et cum fuerint fortune significãt augmentũ in eo ꝙ significant de rebus fortune: ⁊ detrimẽtũ de reb⁹ infortunij. Et si fuerit cõtrariũ illius sig̃t cõtrariũ eius ꝙ narrauim⁹. ¶ Et quia auxiliãte deo iã explicauim⁹: ⁊ quod exponere voluim⁹ cõpleamus differẽtiam sextam tractatus tercij.

¶ Tractatus quart⁹ in qualitate sig̃tionũ signoꝝ cũ fuerint ascendentia alicui⁹ inceptionũ quoꝝ narrationẽ p̃misim⁹ aut ⁊ ꝓuenerint anni ad ea ab aliquo ascendẽtiũ inceptionũ p̃cedẽtiũ aut locis cõiunctionũ: ⁊ sũt. 12. dr̃e ¶ Dr̃a prima ĩ significationib⁹ arietis sup̃ accidẽtia inferiora cũ fuerit ascẽdens aliquoꝝ tp̃m reuolubiliũ: aut ꝓuenerint ãni ad eũ ab aliquo ascẽdẽtiũ inceptionũ p̃cedẽtiũ aut ex locis cõiunctionũ. ¶ Dr̃a secũda in significationib⁹ thauri s̃m huic sil̃e. ¶ Dr̃a tercia ĩ significationibus geminoꝝ scõm huic sil̃e. ¶ Dr̃a quarta in sig̃tionib⁹ cancri scõm huic sil̃e. ¶ Dr̃a quinta in sig̃tionib⁹ leonis scõm huic sil̃e. ¶ Dr̃a sexta in sig̃tionib⁹ virginis scõm huic sil̃e. ¶ Dr̃a septima in sig̃tionib⁹ libre scõm huic sil̃e. ¶ Dr̃a octaua in sig̃tionibus ♏ scõm huic sil̃e. ¶ Differẽtia nona in sig̃tionibus ♐ scõm huic sil̃e. ¶ Dr̃a decima in sig̃tionib⁹ capricorni scõm huic sil̃e. ¶ Dr̃a vndecima in sig̃tionibus aquarij scõm huic sil̃e. ¶ Dr̃a duodecima in significationibus pisciũ scõm huic simile.

Differẽtia secũda in significatione thauri adinstar illius.

Jcam⁹ itaq; q cũ fuerint ei significationes quas p̃dixim⁹ sig̃t illud q apparebũt iu ciuitatib⁹ sup quas t almusteuli p digia que accident hominib⁹ cũ decisione que vertent̃ de eis t fixitudo rerũ sup vnũ esse t accidẽt eis dolores gutturis t inflatio t relaxatio t aduẽtus bubonũ: t multiplicatio mortis t timoris t multiplicabit̃ desideriũ in mulierib⁹ t delectatio cũ eis t perscrutatio quadrupedũ ex his que comedunt̃. t vtunt̃ cuz magno precio boum t erit annus mediocris t fortasse adueniet siccitas in eo t multiplicabit̃ panis t vinũ t fructus: t erit indumentũ eox fm maiorem partem lane t piloz t albũ ex colozibus. Et significant q adueniet infra feriz egritudines t multiplicabit̃ moz aialiuz cũ inusitato flatu ventox t oriẽtis t occidẽtis cũ vehemẽtia frigoris quarte vernalis t bona cõmixtio

ne aeris quarte autūpnalis: ꝛ erit quarta hyemalis calida. ꝛ multiplicabū/
tur niues in medietate eius ꝛ corroborabit frigus ꝛ fient pluuie pauce ꝛ to
nitrua ꝛ fulgura cum casu grandinis destruētis ꝛ multiplicabunt destruē/
tes extensiones mariū ꝛ cōsequent ciues babylonie formidationes ꝛ timo
res terribiles ꝛ malū ꝛ inuidebunt sibi adinuicē reges ꝛ considerabunt de
aliquo vt eum interficiāt ꝛ vincet eos: ꝛ effundent sanguines multi ex hoc.
Et cum fuerit pars ascendētis in prima tercia eius: aut fuerit profectio in
eo aut aliqō almubtez aut peruenerit perfectio ad eum figt illud multitudi
nem rumorū terribiliū ꝛ flatum ventoꝝ: ꝛ si fuerit in tercia secūda figt illud
multas humiditates ꝛ frigiditatē: ꝛ si fuerit in vltima tercia eius figt uehe/
mentiā caloris ꝛ multa fulgura ꝛ coruscationes. Et quia auxiliante deo iā
explicauim⁹ q⁹ exponere voluim⁹. cōpleamus igitur differentiaz secundam
tractatus quarti.

z paucitas motus eius z itinerum: z pernoctabunt inimici z insurgẽtes ad plures ciuitates eius et consequent eũ propter illas causas angustie multe: z effundetur sanguis z durabit illud per quatuor menses: z erit fertilitas in terra romanorum: z aduenient ei dolores oculorum z epiglo: z cadet indigentia in equos z asinos: z mors in animalia: z multiplicabuntur comestibilia et potabilia: et cum fuerint partes ascendentis in tercia prima eius: aut peruenerit directio ad eum: aut aliqd almamareth: aut peruenerit profectio ad eum significat rumores terribiles et calorem aeris. Et si fuerit in tercia media eius significat pulcram cõmixtionez aeris: z si fuerit in vltima tercia eius significat flatum ventorum eius: z si fuerit in partibus septentrionalibus significat vehementiam caloris: et si fuerit in meridionalibus significat illud idem. Et quia iam explicauimus quod exponere voluimus. Compleamus ergo differentiam istam.

mediocris: ⁊ principium quarte hyemalis mediocre ⁊ finis eius vehementis frigoris: ⁊ flabunt cum eo venti septentrionales cum augmento pluuiarũ ⁊ profecto reddituũ hereditatũ ⁊ maxime fructuũ oliuarũ: ⁊ erit vincẽs super eos indumentũ viride ⁊ panni diuersoꝝ coloꝝ ⁊ tincturarũ sicut purpura ⁊ his silia: ⁊ accident regi babilonie egritudines et precipue apud introitũ ☉ in domũ suã: ⁊ erit illud iuxta quãtitatẽ reuolutionis minoris ♃: ⁊ multiplicabunt locuste ⁊ panis ⁊ vinũ in babilonia. Et si fuerint partes ascẽdentis in tercia prima eius aut fuerit directio in ea aut aliqđ almubtez aut ꝑuenit ꝓfectio ad eum significat illud calorẽ aeris: et si fuerit illud in tercia media significat bonã complexionẽ eius: ⁊ si fuerit in tercia vltima eius significat humiditatez aeris: et si fuerit illud in partibus septentrionalibus significat ventoꝝ flatus: ⁊ si fuerit in meridionalibus significat bonã aeris complexionem. Et quia iam explicauimus qđ voluimus. Compleamus differentiaz istam.

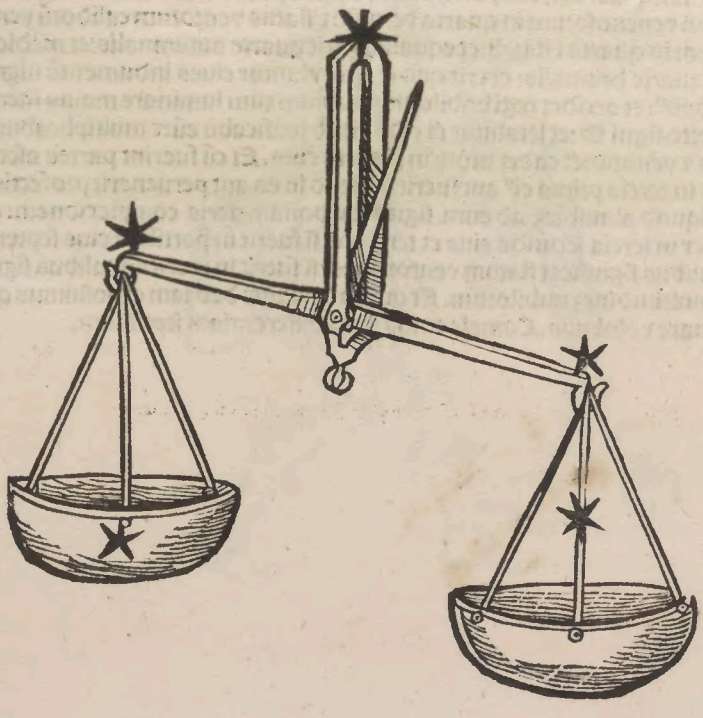

Differentia. ii .in sig̃tionib⁹ aquarij ad instar illius.

Dicamus itaq; ꝙ cum fuerint ei significationes quas predi-
ximus significat ꝙ apparebit in ciuitatib⁹ super quas est al-
musteuli exercitiũ fabricamenti ciuitatũ et aulaꝝ fortiũ ⁊ cõ
cauationũ fluminũ et plantationuꝫ arboꝝ et cogitationũ in
mortuis et esse patrũ qui fuerũt ⁊ exercitiũ vitroꝝ et his simi
lia ex substantijs mollibus et adueniẽt ambulantibus damna: et erit quar
ta vernalis mediocris in frigore cum vehementia caloris in quarta estiua
li cum declinatione quarte autũpnalis ad calorẽ: et multiplicabunt̃ in eo
choruscationes et tonitrua et pluuie: et corroborabit̃ frigus in quarta hye
mali cum multis niuibus et flatu ventorum orientaliũ et nocebunt humi-
ditates vineis: ⁊ erit ann⁹ fertilis: ⁊ augmentabunt̃ annone ⁊ dactili ⁊ plan
tatio arborum ⁊ multiplicabunt̃ locuste nocentes eis: ⁊ consequet̃ omnis
terra existens super littora maris aut super ripam terribilia damna vt
sunt siccitates et egritudines ⁊ his similia: ⁊ multiplicabit̃ in terra arabum
bonum ⁊ gaudium ⁊ litigabunt romani cuꝫ inimicis suis. Q̃ si fuerint par
tes ascendentis in tercia prima eius: aut fuerit directio eius in eo aut aliqd
almubteꝫ: aut peruenerit profectio ad eũ significat illud humiditatẽ aeris
Et si fuerit in tercia secũda significat cõmixtionem aeris. Et si fuerit in ter-
cia vltima significat flatum ventorum sine intermissione. Q̃ si fuerit in par
tibus septentrionalibus significat flatum ventoruꝫ. Et si fuerit in meridio-
nalibus significat nubila. Et quia auxiliante deo iam explicauimus ꝙ ex-
ponere voluimus: cõpleamus itaq; dr̃am. ii .cum virtute eius.

ribus orizontibus ꝛ erit annus fortis: ꝛ cõsequent in eo homines bellũ do nec mutẽt se de locis suis ad loca alia ꝛ multiplicabit interfectio ꝛ erit mors ꝛ timor ꝛ rumores terribiles in plurib⁹ climatibus sig̃t multũ ventoꝝ flatũ occidẽtaliũ ꝛ esse pluuiarũ in quarta vernali ꝛ vehementiã calozis in quarta estiuali ꝛ mediocritatẽ aeris quarte autũpnalis ꝛ frigozis multitudinẽ in quarta hyemali ꝛ prosperabit agricultura ꝛ multiplicabunt fruct⁹ ꝛ panis cũ pauca reseruatione redditũ. Qꝝ si fuerint partes ascẽdẽtis in tercia prima eius aut fuerit directio aut aliquod almubtezet: aut puenerit peruẽtio ad eũ sig̃t bonã aeris cõmixtionẽ. Et si fuerit in tercia media sig̃t humiditatẽ eius: ꝛ si fuerit in tercia vltima eius sig̃t caliditatez aeris. ¶ Cõpleta est. 12. dña tractat⁹ quarti: ꝛ volui huic adiũgere libzo pscrutationẽ mercacionũ diuitiarũ ꝛ signoꝝ: ꝛ qd habeant de ciuitatib⁹ ꝛ adiungem⁹ ei qõ scimus de ascendente oĩs ciuitatis.

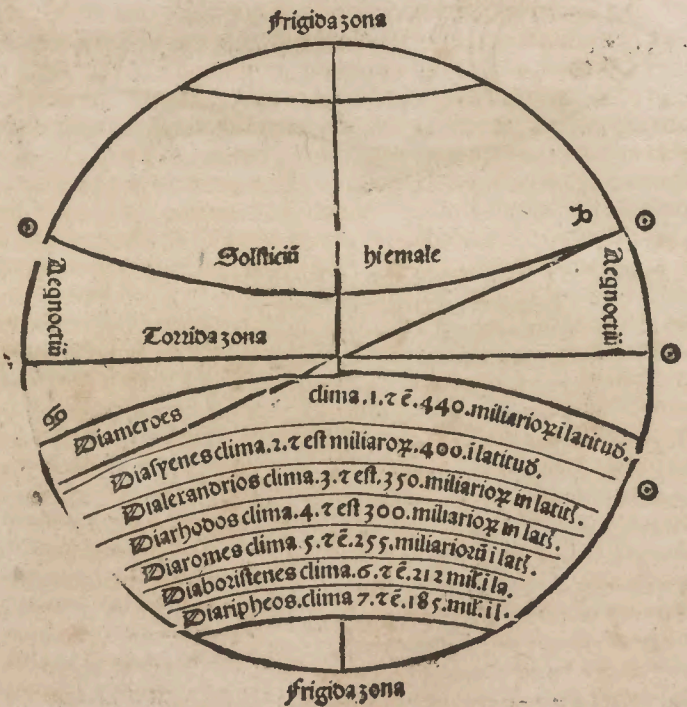

excibat:et est dies decimusquartus ex adestinich. Fuerunt ergo inter diluuium et primū diem anni in quo fuit alhigira.3837.anni.2268.dies:z erūt fm annos persarū.3725.anni.2348.dies:Et inter diluuiuz z diē gezdagir regez persarum ab inicio regni cuius ceperunt perfici eraz scz die ♂:scz illo die exarisan fuerūt .3735.anni et.10.menses et.22.dies fm annos persaz et similiter interfecerunt gezdagirth die ♂.22.diebus rabe primi anno. 11 de alhigera: Et inter diem primuz anni alhigere z regum gezdagir fuerunt 3634.dies erunt fm annos ꝑsicos.9.anni et.11.mēses et.9.dies:Et fuerūt inter diluuium et inter tempus habentis duo cornua fm annos romanos 2790.et.126.dies: Et inter duo cornua habēte et primū annū de alhigera 932.anni et.287.dies fm annos romanos:et erūt arabici.974.anni z.294 dies: Inter diluuium et philippum super coequantur tabule Ptholomei: et cū quo faciunt eram suam egiptij.2778.anni z.232.dies fm annos egiptiorum:et sunt conuenientes duo cornua habētia annis: Et inter annos philippi et habentia duo cornua.22.anni et.3 16.dies:et philipp⁹ fuit prior Et inter philippuz et alhigerā.946.anni et.3 16.dies fm annos egiptioruz et persaruz:et erunt arabici.974.anni et.3 13.dies:Et inter philippū et gezdargid.950.anni et.90.dies fuerunt. Completi sūt quatuor tractatus deo adiuuante.

TRactatus quintus libri reuolutionum annoꝝ mundi Albumasar filij mahometi astronomici qualiter sciamus ꝑprietates significationū planetaꝝ singulariter cum fuerūt eis victorie sup ascendētia alicuius inceptionis:aut fuerit acolhodebia et algerbutebia z apud equidistantiaz eorū z equidistantiā cursuz septentrionis aut meridiei aut alicuius stellarū habentium comas in omnibus signis singulariter. ¶Differentia prima in scientia significationuz ☿ singulariter qñ fuerint ei super ascendentia alicuius inceptionis alhibuzez: z fuerit ei atelchodela et algerbutaria et apud equidistantiam eius in omnib⁹ signis fm modum cōmixtionis. ¶Differētia scda in qualitate scientie significationū ♃ fm illud. ¶Differētia tercia in significationib⁹ ♂ fm illud. ¶Differētia quarta in significationibus ♀ fm illud. ¶Differētia quinta in sigtionibus ♄ fm illud. ¶Differentia sexta in significationib⁹ ☽ fm illud. ¶Differētia septima in curfibus septētrionis et meridiei et stellarum habentib⁹ comas equidistantiam eorum omnibus reliquis signis fm modum cōmixtionis.

¶Differentia prima in scientia significationum ☿ singulariter: cum aut fuerit ei alhibatez super ascendentia alicuius inceptionis:aut fuerit ei adelhotebia et elbutaria:aut apud equidistantiam eius in omnibus signis singulariter.

caloris ⁊ parum boni. Et si fuerit meridionalis sigt vehementiam frigoris et nimiuz gelu ⁊ multũ roris. Et si fuerit orientalis significat tristiciam que adueniet regibus propter causas rumorũ ⁊ pauoꝝ. Et si fuerit occidentalꝫ significat interfectiões que adueniẽt inter homines propter causas patrũ cum doloribus ⁊ prohibitione pluuiarum: et parum eq̃litatis cõmixtionis aeris. Et si fuerit retrogradus esse tonitruorum ⁊ chorruscationũ ⁊ fulminũ Cunqꝫ apparuerit in eodem sub radijs ☉ sigt illud multa bella et guerras in parte orientis: ⁊ significat multos latrones et corruptionem terrarum cũ multitudine vermium: et mortem cadere in lupos: et paucitatem frumenti ⁊ vini in parte occidentis: ⁊ debilitatem habentium annos.

¶ Et si fuerit eg̃distans signo ♉ significat multam interfectionẽ in parte orientis ⁊ occidentis: et debilitatẽ habentium annos ex hoibus et multam infirmitatem eorum ⁊ diuersitatez esse eorum cum multa morte boum: ⁊ apparentiam culparũ vel culpantium et casum niuium ⁊ pluuias incessanter et vehementiam frigoris: et multitudinez comestionum et potuũ et vnguentoꝝ: ⁊ mutatioz veris a suo calore ⁊ corruptionẽ messiũ: et fortasse panis erit carꝰ propter illũ. ♌ si fuerit latitudo eius septentrionalis sigt bonam cõmixtionez aeris. Et si fuerit meridionalis sigt riram que adueniet hoibꝰ cũ mortalitate multa: ⁊ pauca tpantia aeris. Et si fuerit orientalis sigt illud motum pluuiaruz ⁊ aliquid accidere in locis illis. Et si fuerit occidentalis significat illud maliciaz consuetudinum regis cum multis cõmixtionibus adueniẽtibus in hoies ⁊ rumores terribiles: et inuerecundiam latronũ: ⁊ apparitionẽ variolarũ. Et si fuerit retrogradus sigt cogitatũ qui adueniet regibus: et mortem homis excellentissimi: ⁊ precipue in parte meridiei cum minutione precij domoꝝ ⁊ tendarũ. Cunqꝫ apparuerit in eodez sub radijs sigt illud vehementiam frigoris in oriente ⁊ occidente et multas pluuias ⁊ flatũ ventoꝝ: ⁊ casum mortis in camelos et boues cum destructione arboꝝ ⁊ paucitate panis et vini: ⁊ precipue in parte occidentis.

hyemalis cum aduentu flatus ventorum ꝛ pluuiarum in fine eius :ꝛ temperantiam estatis:ꝛ multas herbas ꝛ equalitatez fructuũ planiciei ꝛ mont̃ tarditatem vindemie ꝛ prosperum esse arboribus.

¶ Et si fuerit equidistans signo ♑ significat irã reg̃ super quosdam seruientes ei vt mortem nobilium cũ sanitate corporum hoim ꝛ mult̃ pluuijs ꝛ incessante flatu ventorũ in quarta vernali: ꝛ paucitate caloris in quarta estiuali:ꝛ multitudinem ventor̃ orientaliũ et fortasse accidit mors canũ cũ minutiõe fructuũ ꝛ panis ꝛ vini paucitate eor̃. ℚ si fuerit latitudo eius

septẽtrionalis significat illud humiditates multas. Si fuerit meridionalis significat illud idem. Si fuerit orientalis significat egritudines aduenire in homines ꝛ precipue in oculos. Si fuerit occidẽtalis significat egritudines aduenire regibus ꝛ principibus cum multo casu mortis ꝛ rumor̃ terribiliũ et conturbatione hominum. Si fuerit retrogradus significat cõmixtiones que aduenient regibus ꝛ plebi. Lunq̃ apparuerit in eodem figt̃ q̃ accident hominibus dolores capitum ꝛ oculor̃:ꝛ multiplicabitur cõmotio ventorũ ꝛ mors in eo q̃ subtiliatur de animabus cum cõmixtione aeris in principio quarte hyemalis et aduentum frigoris ꝛ humiditatis in medietate eius:et vehementiaz frigoris ꝛ multas aquas ꝛ flatum ventorum ꝛ casum niuium in fine eius ꝛ multitudinez tonitruorum:et bonum fore principium quarte estiualis: ꝛ vehementiam caloris in fine eius cum temperantia reddituum ꝛ abundantia humorum ꝛ corruptione vindemie.

¶ Et si fuerit equidistans signo ♒ significat mortez quorundam nobilium: et multos aduenire dolores hominib9 ꝛ precipue in iuuenes et fortasse sanabunt̃ eorum corpora:cum morte auium ꝛ lupor̃:et multitudinem pluuiar̃ ꝛ niuium:ꝛ vehementiam frigoris in quarta vernali: et erit quarta estiualis multorum ventorum ꝛ humiditatum: ꝛ destruet illud panem ꝛ

fructus arborum cum multa nauium submersiõe in mari. ℚ si fuerit eius latitudo septentrionalis significat siccitatem aeris. Si fuerit meridionalis significat multas nebulas. Si fuerit orientalis significat paucitatẽ ventor̃ Si fuerit occidentalis significat egritudines aduenire mulieribus regum: ꝛ mortem quorundam nobilium:ꝛ paucitatem pluuiarum. Si fuerit retro gradus significat egritudinez accidere quibusdam regibus. Si apparuerit in eo significat mortem quorundam magnatũ:ꝛ multas pluuias aduenire hominibus:ꝛ mortez auium ꝛ bestiarum maris cum submersione nauium in mari ꝛ validitate ventorum conferentium seminibus cum esse pluuiarũ: et casu gelu ꝛ niuium in principio hyemalis:et multos ventos prosperos in

Et si significauerit ꝑm speciem bestialez et precipue quibus homines vtunt significat paucitatem earum Si fuerit significatio eius sup elementū aereū significat paucitatem pluuiarum et vehementiam caloris et terremotus: et multa flumina: ⁊ incessantem ventorum flatum calidorum meridianorum Si fuerit eius significatio super elementū terreum significat destructionez arborum: propterea ꝙ calor comburet eas siue ex aduētu ventoruz fortiū in eis siue ex combustione ignium in locis in quibus solet cōburi. Si fuerit significatio eius ꝑm elementum aquaticum significat illud submersionem nauium subitam ex ventis agitantibus diuersis aut ex fluminibus ⁊ his similia.

¶ Sed significatio eius ex parte cōmixtionis eius ad signum ♈ cum fuerit equidistans eidez significat interfectionez accidere ei in parte orientis cum multitudine dolorum oculorum: ⁊ velocitatem rerū cū proficuo earum ⁊ multo flatu ventorum: ⁊ vehementiam venenosorum eorum: ⁊ paucitatem pluuiarum. Q̄ cū fuerit latitudo eiꝰ septentrionalis significat siccitatem aeris. Si fuerit mediana significat cōmixtionem aeris. Si fuerit orientalis significat constrictiōes que aduenient hominibus ⁊ rancores.

Si fuerit occidentalis significat reges expendere multa ⁊ dissipare et parū se mouere exercitus cum aborsu pregnatarum mulierum. Si fuerit retrogradus significat multos luctus vel dolores aduenire hominibus ⁊ nocumentum. Si apparuerit in eo significat multa fieri bella in parte orientali: ⁊ egritudines aduenire hominibus in oculis suis cum vehementi flatu ventorum ⁊ bonis redditibus.

fuerit retrogradus significat ꝙ cadet inuidia ꝛ odium inter romanos. Et si apparuerit in eo significat casuz mortis i magnatibus: ꝛ multos dolores aduenire iuuenibus: et consequenter pueri et infantes angustias ꝛ dolorem ventris: ꝛ corroborabitur frigꝰ hyemis: ꝛ pluuie fient pauce ꝛ panis.

¶ Et si fuerit equidistans signo ♍ figit multos oculorũ dolores: multã interfectionẽ ꝛ effusiones sanguinum in parte meridiei: et multam mortem in mulieribus: ꝛ multiplicationẽ insurgentium et casum quorundam nobilium ab honoribꝰ suis cũ destructiõe aeris ꝛ eius siccitate: ꝛ multis terremotibus: ꝛ multitudinẽ panis et vini. Q; si fuerit eius latitudo septẽtrionalis significat paucas pluuias. Si fuerit meridionalis significat malam complexionez aeris. Si fuerit orientalis significat mortem regis. Si fuerit occidentalis significat planctus et tristicias aduenire scriptoribus: cum aborsu pregnantiũ: ꝛ labor aduenit senibꝰ. Si fuerit retrogradus significat siccitatẽ aeris Et si apparuerit in eo significat ꝙ consequentur hoies oculorum dolores ꝛ diuturnos dolores ꝛ difficiles ad curandum cum vehementia frigoris: et pauco ventorum flatu Et si fuerint duo luminaria propinqua ei significat illud multitudinẽ pluuiarum: et impetuositatem frigoris: et aduentum bellorum: et effusionem sanguinum in parte meridiei: ꝛ sonitum et timores ꝛ pauores aduenientes magnatibus ꝛ nobilibus: et depositionem quorundam a regnis suis cum multa morte cadẽte in septentrionales ꝛ meridionales: et mortem cadere in oues.

¶ Et si fuerit equidistans signo capricorni significat multã mortem ⁊ multa infortunia in parte meridiei ⁊ precipue in iuuenib⁹ ⁊ mulierib⁹ ⁊ erit infectio ⁊ p̃cipue in parte que sequit orientez ⁊ meridiem: ⁊ paucas pluuias ⁊ siccitatẽ aeris cum multis redditibus hereditatũ ⁊ paucitatẽ fructuũ. Si fuerit eius latitudo septẽtrionalis sigt destructionem commixtionis aeris. Et si fuerit meridiana sigt illud idez. Si fuerit orientalis sigt destructionem vinearũ. Et si fuerit occidentalis sigt mortem aduenire nobilibus cum cogitationib⁹ ⁊ merozibus hominibus aduenientibus ⁊ multas pluuias. Si fuerit retrogradus significat illud idem. Et si apparuerit in eo significat bella inter ciues orientis ⁊ meridiei: ⁊ mortem cadere in iuuenes ⁊ pueros cum pauca vindemia ⁊ oleo.

¶ Et si fuerit equidistans signo aquarij significat illud interfectionem regis orientis ac mortem eius cum multis oppressionibus infortunijs hominib⁹ occurrentibus: ⁊ superhabundantia pluuiarum ⁊ casuz niuium et prosperam aeris cõmixtionem cum multo pane ⁊ vino ⁊ multo bono ⁊ paucitatẽ eius in partibus maritimorũ. Q̃ si fuerit latitudo eius septentrionalis significat illud siccitatẽ aeris. Si fuerit meridianã sigt illud idez. Si fuerit orientalis significat vehementiam caloris. Si fuerit occidentalis significat vehementiaz interfectionis aduenire in mari ⁊ submersionẽ ⁊ mortem aduenire nobilibus cum nocumento veniẽte in mulierib⁹ pregnantibus ⁊ vehementiaz caloris. Si fuerit retrogradus significat pra

uam plebis obediẽtiam regi. Et si apparuerit in eo significat multas rixas apparere in mundo ⁊ casum bellorum in parte septentrionis ⁊ paucitatez pluuiarum ⁊ paucas locustas ⁊ destructionẽ arbor ⁊ caristiam panis: ⁊ si non fuerit venus aspiciens eum significat illud dolores accidentes hominibus ⁊ multitudinẽ eorum cum minutione vindemie.

¶ Et si fuerit equidistans signo piscium significat interfectionez multam, ⁊ interfectionẽ fore inter reges ⁊ magnates ⁊ ablationem regni magni viri propter illas causas ⁊ descensionem nobilium a dignitatibus suis ⁊ a regnis suis ⁊ apparitionem febris quottidiane ⁊ terciane hominibus in parte meridiei ⁊ occidentis: ⁊ caristiam bestiarũ ⁊ habundantiã pluuiarum ⁊ niuium cum bona aeris cõmixtiõe. Q. si fuerit ei⁹ latitudo septẽtrionalis significat multum flatum ventor Et si fuerit meridiana significat multitudinẽ pluuiarum. Si fuerit orientalis significat febres aduenire hominibus sicut terciane ⁊ alie. Si fuerit occidentalis significat destructionẽ militum ⁊ debilitatẽ eorum ⁊ timorem eorum cum aborsu pregnatarum et multo frigore ⁊ gelu. Si fuerit retrogradus significat permutationem accidere hominibus ⁊ paucum complementum eius in quo sperar ex operibus ⁊ rebus. Et si apparuerit in eo significat declinationẽ graduũ sapientiuz et destructionẽ regum. Et si fuerit ei propinqua venus significat multa bella ⁊ vestimenta eorum ⁊ presentiã tonitruor ⁊ corruscationũ.

¶Sed significatio eius ex eo q̄ cōmiscet signo ♈ cum fuerit equidistans ei sīgt aliquā siccitatē cuz diminutione pluuiarū ⁊ incessanti flatu ventoꝝ ⁊ bona aeris cōmixtione. Si fuerit eius latitudo septentrionalis sīgt illud caliditatē aeris. Si fuerit meridiana sīgt vehementiā frigoris. Et quando elongat in longitudine sua longiori sīgt motionē exercituuz Si fuerit retrograda sīgt multitudinē tonitruoꝝ ⁊ coruscationū ⁊ fortitudinē grandinis. Si fuerit sub radijs sīgt iracundiaz aduenire hominibus cum multis rumoribus terribilibus. Et si apparuerit in eo sīgt stultitiā militum ⁊ litigantiū ⁊ fortitudinē gaudioꝝ magnatum ⁊ nobiliū ⁊ apparentiam boni in mundo ⁊ multas aquas ⁊ augmentū earū ⁊ esse eoꝝ ⁊ pluuiarum in hyeme ⁊ tempantiā aeris in estate ⁊ psperitatē esse arboꝝ.

¶Et si equidistauerit signo ♉ thauri significat exitum insurgentiū cum susurratione hominū ⁊ cōmixtionē eoꝝ cum detrimentis que accident eis ⁊ multitudinem nubium ⁊ pluuiarū ⁊ tonitruoꝝ ⁊ coruscationū ⁊ nebularū ⁊ siccitatem aeris. Si fuerit eius latitudo septētrionalis significat illud bonā aeris cōmixtionē. Si fuerit meridiana sīgt cōmixtionē aeris: ⁊ quādo elongat in sua longitudine longiore: sīgt apparentiā salutis ⁊ boni in hominibus. Si fuerit retrograda sīgt grandinis casum cum vehementia tonitruorum ⁊ coruscationū. Et cuz apparuerit in eo significat multitudinem herbarum ⁊ humiditatē terre ⁊ euasionē vinearum ⁊ multaz leticiam ⁊ gaudiū ⁊ mundiciā ⁊ mansuetudinē ⁊ delectationē in hominibus Et cum fuerit sub radijs significat tristicias ⁊ angustias venire regib⁹.

¶Et si fuerit equidistans signo ♊ geminoꝝ significat apparere humiditatē aeris ⁊ corruptionē eius. Si fuerit meridiana significat siccitatem aeris. Et quādo elongat in longitudine sua longiore sīgt infortunia scriptoribus ⁊ aduenientibus ⁊ angustias ⁊ tristicias. Si fuerit retrograda significat caliditatem aeris ⁊ siccitatez eius. Si fuerit sub radijs significat anxietatē que adueniet quibusdam hominibus ⁊ timorem. Et si apparuerit i eo sīgt fornicationē ⁊ multa adulteria ⁊ humiditatē hyemis ⁊ multos ventos ⁊ multam auium generationē.

¶ Et si fuerit equidistans signo ♑ significat multas mortes cum multitudine pluuiarum ꝛ fontium: ꝛ fit bona cõplexio aeris. ♌ si fuerit eius latitudo septẽtrionalis significat multum ventoꝝ flatum. Si fuerit meridiana significat multas pluuias. Et qñ elongat̃ longitudine sua longiore figt detrimentũ venire quibusdam nobilibus ꝛ maxime senibus: ꝛ forsan ptiget illud aliquibus seruientibus regum: ꝛ erit ordinum eleuatio seruoꝝ ꝛ metratorum. Si fuerit retrograda significat ptristationes aduenire hominib⁹ et angustias. Si fuerit sub radijs significat egritudines aduenire senibus. Si apparuerit in eo significat temperantiam anni et herbositatem eius: et frigus hyemis: ꝛ bonitatem estatis: et multum esse inobedientes viris suis mulieres: ꝛ multitudinem coniugioꝝ senum: ꝛ mulieres paucũ gaudere cum viris suis.

¶ Et si fuerit equidistans signo ♒ significat bonam aeris complexionem: ꝛ incessantem ventoꝝ flatum: ꝛ iuuamentum eoꝝ cum multitudine pluuiarum ꝛ nebularuꝝ. ♌ si fuerit eius latitudo septentrional̃ significat illud siccitatem ꝛ paucitatem pluuiarũ. Si fuerit meridionalis significat multas angustias. Si elongatur longitudine sua lõgiore significat multas inundationes ꝛ redundationes fontiũ cum eo q⁹ accidet nauibus submersio in mari. Quando fuerit retrograda significat egritudines aduenire hominibus ꝓpter humiditates. Cum fuerit sub radijs significat saluationẽ equitantium in mare: ꝛ paucum ventoꝝ flatum. Si apparuerit in eo figt multas egritudines aduenire hoibus ex humiditate ꝛ flegmate: et multas pluuias: ꝛ valeritatem ventoꝝ: ꝛ decursum fluuioꝝ: ꝛ cooperitionem nebularum: ꝛ casum gelu cuꝝ multa herbositate.

¶ Et si fuerit equidistans signo ♓ figt vehementiam humiditatũ cum vehemẽti caloꝛe: ꝛ fortasse fit bona cõplexio aeris. ♌ si fuerit ei⁹ latitudo septentrional̃ figt incessantes ventoꝝ flatum. Si fuerit meridiana figt multas pluuias. Qñ elongatur longitudine sua longiore figt detrimentũ aduenire quibusdã ducib⁹ et nobilibus. Si fuerit retrograda figt combustionẽ ꝛ susurrationẽ: ꝛ rumoꝛes terribiles ꝛ contristationes et timoꝛes aduenire hoibus. Si fuerit sub radijs figt egritudines hoibus. Si apparuerit in eo figt esse annũ mulierib⁹ ꝓsperũ ꝛ iuuamentuꝝ earum in eo: ꝛ erunt pluuie iuuatiue: ꝛ tpantiam aeris: ꝛ multitudinẽ bestiarũ aque sicut piscium ꝛ his similia. compleamus ergo differentiam quartam.

accidere: ⁊ nobiles consequi angustias et perscrutationē de eis. ♃ si fuerit apparitio in eo illud significat ꝙ accident homininib⁹ dolores ex frigorib⁹ multis ⁊ doloribus aurium et oculorum: ⁊ multas niues: et diminutionem aquarum in fluminib⁹: ⁊ multam cedem in parte meridiei cum destructiōe seminum ⁊ combustione herbarū a frigore: et siccitatem significat occidentalibus. Et si ♀ fuerit cū ♂ significat ꝙ pluuia pauca erit: ⁊ multiplicabitur nix ⁊ gelu. Si ☽ fuerit propinqua ei significat salutem et paucam mortem. Si fuerit ☿ propinquus ♀ significat casum mortis in pluribus hominibus cum vehementia pluuiarum in parte meridiei.

¶ Et si fuerit equidistans signo ♈ significat prosperuz esse regū ⁊ cadere infortunia in parte occidentis ⁊ bellum fieri inter eos ⁊ inter meridionales: ⁊ multum vendere ⁊ emere cum paucitate pluuiarū: ⁊ niues cadere ⁊ bonā aeris cōmixtionem: et adueniet annone paucitas: ⁊ potus abūdantia. ♄ si fuerit eius latitudo septentrionalis significat flatuz ventorum calidorum. Si fuerit meridiana alterationem aeris: ⁊ bonam eius cōmixtionez. Et quandō elongatur longitudine sua longiore significat mortem regum ⁊ ducum nominatorum. Si fuerit retrogradus significat infortunia que cadent in parte montium. Cum fuerit sub radijs significat sanitatem corporum hominum: ⁊ multum quiescere ⁊ quietudinem eorum cum nocumento quod consequent nobiles: et multum odium super eos. Et si apparuerit in eo significat impressionem guerrarū in parte occidentis: ⁊ vehementem oculorum dolorem ⁊ aurium: et vehementiaz frigoris in anno: et cadere niues ⁊ gelu: et paucitatē pluuiaz: ⁊ redditus hereditatū ⁊ plantaz ⁊ multam vindemiam.

Luna

Dr̄a sexta in qualitate scientie significationis lune ꝟm illud idem ꝛ

POstq̄ ita p̄misimus in dr̄a quinta sciam qualitatis significationis mercurij. Tractem⁹ igit̄ in hac dr̄a significatiōes lune. Dicamus ergo ꝙ cuꝫ fuerint ei significationes quas diximus ⁊ fuerīt appropriate ꝟm speciē humanā sig̃t illud cedem inter reges ⁊ plebes ⁊ multum malum in omnibus ⁊ apparitionē latronū ⁊ detrimentum in omnibus ciuitatibus ⁊ multas angustias que aduenient regibus ꝓpterea ꝙ mulieres eorum erunt ei contrarij ⁊ eos parum conferre eis ꝓpter multitudinem eius: ⁊ apparebit de fraude eoꝝ eis cum eo ꝙ romani erunt rebelles: ⁊ facient guerras arabes persis: ⁊ magnū nocumētū a lupis. Si fuerit eius significatio ꝟm spēm bestialem ⁊ precipue qua homines vtunt̄ sig̃t casum mortis in ea. Si fuerit eius significatio ꝟm elementū aereum significat multas pluuias. Si fuerit eius significatio ꝟm elementum aquaticum sig̃t multas aquas ⁊ inundationes.

¶ Et si fuerit equidistãs signo aquarij significat aduentum mortalitatum in homines et multitudinem locustarum z nocumentum redditus fructus et arationis. Et si apparuerit in eo sigt paucitatẽ lucroꝝ populi z depssionẽ mercatoꝝ z aduẽtũ infirmitatuz z egritudinũ z mortẽ in oẽs hoies cũ suphabũdãtia pluuiarũ z flatũ ventoꝝ z corroborationẽ frigoris.

¶ Et si fuerit equidistans signo pisciũ sigt illud egritudinẽs aduenire z euadere eos ab eis z destructionẽ esse auiũ z multitudinẽ pluuiarũ z vilitatẽ annone. Si apparuerit in eo sigt inundationes aquarũ et multitudinẽ aqueductuũ z pluuiarũ z corroboratiõẽ frigoris z casum niuiũ z gelu. Postꝫ g venim⁹ cũ cũ eo q exponere voluim⁹: cõpleam⁹ itaꝫ dr̃az sextã

Dr̃a septima i scia qualitatis sigr̃ionũ duoꝝ nodoꝝ septẽtrionis z meridiei z apparitionis alicui⁹: stellarũ habentiũ comas cũ fuerint equidistantes omnibus signis sm partẽ cõmixtionis.

¶Et si fuerit nodus septentrionalis eq̃distans signo ♄ significat permutationem regis de terra ad terrã ⁊ depressionez quozundam regum:et casum sedium earũ et ordinũ cum oppssione nobilium et depssione quozundaz ducum et militum: et mortem eoz ꝓpter illas causas. ¶Si nodꝰ fuerit meridianꝰ eq̃distans figt eleuationem inferiozum: et honorez infimozum ⁊ abiectoz:et seruos vincere ordines ducum cum eo q̃ vincẽt ipsi extrema terrarũ:et eos intrare in res magnas: et eos coequari regibꝰ in cõparatate ⁊ ordinibus cum morte bestiarum. ¶Q si appuerit aliqua stellarũ comas hñtium in directo eius figt vehementiam regis super plebez:et desiderium eius super congregationẽ pecuniarum:et depressionez hoim: et capere per violentiam et iniusticiam et iniuriam cum morte quozundam nobilium de ysapaen: et consequentur ciues perse ficcitatem et mortem et destructionez cuiusdam filij regis eozum:et appreciationem bestiarũ in pluribus partibꝰ ⁊ vehementiam calozis:et paucitatez fructificationis palmarum. Si fuerit eius appitio ex parte orientis ⁊ ☉ fuerit equidistãs signo ♄ si figt mortẽ regũ ⁊ fortitudinẽ infirmitatũ earũ:et erit in hora eius tres menses cũ appitione pugne et timoris et latronicij et cuiũ prauitatis in pluribꝰ partibꝰ:et pspe ritatem redditũ hereditatuz et fructuũ. Si ap purerit ex pte occidentis figt multitudinem eozum que imaginantur homines in somnijs cum aborsu mulierum pregnatarum.

¶Et si fuerit nodus septentrionalis eq̃distans signo ♑ significat illud prosperitatẽ anni:et multũ fodere mineras:⁊ tẽperantiam aeris estiui ⁊ hyemalis cum caristia panis annone: ⁊ multas herbas: et salutem messuum:⁊ paucitatẽ niuium. ¶Si fuerit meridianꝰ eq̃distans ei figt pauptatez ⁊ necessitatẽ et angustias ⁊ multos terremotus et diruptionem ⁊ hermantum occidere ꝓpter illud. ¶Si appuerit aliq̃ stellaruz comas hñtium in directo eiꝰ figt bellũ cadẽ inẽ reges:⁊ multa infortunia aduenire ciuibꝰ ptis occñtis ⁊ regi eoz cũ casu rixe ⁊ rumoz terribiliũ in pte psie ⁊ alhauez ⁊ĩ quibusdã meridiei cũ multitudine eiꝰ:⁊ occurret hoibus ex demonibꝰ insania et op pssiones eiꝰ ⁊ p̃cipue in pte montiũ:⁊ abscisionẽ viaz:⁊ appentiã latrocinij cũ fortitudine eoz:et depssione religiosoz et fideliũ et iustoz cũ casu mortꝭ in iustos:⁊ niniũ grandis casum ⁊ niuiũ:et hoc destruere plantas ⁊ p̃cipue crocũ. Si appuerit ex pte orientꝭ ⁊ ☉ fuerit eqdistans signo ♑ figt impedi munta q̃ aduenient regibꝰ quibusdam ex inimicꝭ suis q̃ erunt cause mortis eoz:⁊ renouationis regni quozundã magnatoz cũ multis niuibꝰ ⁊ pluuijs ⁊ saluationẽ vinearũ ⁊ fructuũ. Si appuerit ex pte occidentis figt herbosi tatem aqui;⁊ abundantiam aquarum.

mamareth stellarum aliarum super alias apud reuolutiões annorum: qm̄ hoc fuit vnum ex complentibus id quod apparere voluimus de qualitate scientie significationū coniunctionum in hoc libro cum adiutorio dei. Dicamus itaq; ꝙ nullum indiuiduum ex indiuiduis orbis est: qd̄ non sit alti⁹ eo quod ipsum sequitur in ordine: ⁊ non vtuntur per transituz aliarum sup alias nisi ex parte ꝙ cum aliqua eorum alij iunguntur: et equantur in longitudine ⁊ latitudine ⁊ descensu in eis et equalitate: erit illud causa tegendi inferius ⁊ superius: ⁊ erit hoc ex accidentibus inceptionum mutationuz sup accidentia inferiora. ¶ Scientia vero q̄liter sciat̄ illud in stellis superiorib⁹ ⁊ duobus luminaribus est vt consideres ad medium cursum eius eorum ⁊ locum eius equatū. Q̄ si locus eius fuerit equatus minor medio cursu suo ipsum est ascendens a medietate zone sue vsq; ad longitudinez longiorem orbis sui. Q̄ si fuerit locus eius equatus maior medio cursu suo ipsum est descendens a medietate zone sue vsq; ad longitudinē inferiorem orbis sui Q̄ si equant̄ locus eius equatus ⁊ medius cursus in quantitate erit in medietate zone sue: deinde minues postq̄ feceris super illud minus eoruz ab alio ⁊ multiplica quod remanet in .9. deinde diuides ipsum per .22. ⁊ quod exierit de diuisione erit quantitas ascensionis ⁊ descensionis eius de partibus. Sed cum vnusquisq; ☿ et ♀ cum fuerit orientales ⁊ fuerit locus eius equatus minor loco ☉ equato in eis: tunc ipsi ascendent a medietate zone vsq; ad longitudinem longiorem orbium vtriusq;. Et si fuerit locus eius equatus maior loco ☉ equato ⁊ fuerit occidentalis ipse est descendēs a medietate zone vsq; ad longitudinē inferiorez orbis sui. Et si fuerit in directo ☉ et vnit⁹ ei erit in medietate zone sue: postea vero accipiat̄ qd̄ fuit int̄ eos ⁊ operetur cum eo s̄m ꝙ operat̄ in stellis superioribus de diuisione ⁊ multiplicatione. Et fortior significatio indiuiduorum superiorum apud transit⁹ aliorum super alios apparet apud equidistantiam coniunctiuaz. In oppositionibus vero ⁊ quadraturis et ceteris figuris erunt significationes horū minorum apparitionum ⁊ debilioris impressionis.

¶Et cum fuerit iupiter trãsiens sup martẽ significat mortem inimicoꝝ ꝛ multas infirmitates et dolores cum eis cum vehementi frigore. ¶Et si transierit super solem significat prosperitatẽ regis babylonie ꝛ multa infortunia cadere ꝛ infirmitates ꝛ mortem in pluribus terris cuz aduẽtu terremotuũ. ¶Et cũ trãsierit sup venerez significat bonũ esse regis babylonie ꝛ prosperitatez pregnantiũ cum multa humiditate ꝛ incessante flatu ventorum ¶Et cũ transierit sup mercuriuz significat casum mortis in milites ꝛ multas pluuias ꝛ flatum ventoꝝ incessanter ꝛ iuuamentuz eoꝝ ꝛ esse tonitruoꝝ ꝛ corruscationũ ꝛ terremotuũ. ¶Et cuz fuerit sup lunã significat herbositatẽ anni ꝛ multas pluuias.

Sermo in mamareth planetaꝝ sup iouẽ.

¶Et cum mars fuerit transiens sup iouem significat mortẽ regis babylonie aut interfectionẽ eius ꝛ rememorationẽ regis alterius aut mortez regis ciuiũ montis ꝛ cadere mortem in homines ꝛ precipue in ciues babylonie cum paucitate pluuiarũ ꝛ diminutione aquarũ. ¶Cum fuerit sol transiens sup eum significat paucitatẽ pluuiaꝝ. ¶Cuz fuerit venus sup eũ transiens significat interfectionẽ regis babylonie ꝛ maiorẽ partẽ magnatũ eiꝰ ꝛ malum esse ciuiũ eius cũ cõmixtione inimicoꝝ ꝛ pugnaz multam ꝛ discidiũ cadere inter viros ꝛ mulieres eoꝝ cum multis pluuijs ꝛ augmentum fluuioꝝ magnoꝝ sicut tigris ꝛ eufrates. ¶Cum fuerit mercurius transiens sup euz significat multas congregationes ꝛ absentiã aldeanoꝝ in regibus babylonie ꝛ salutem regum eius ꝛ victoriã eius de inimicis suis cum temperantia pluuiarũ ꝛ aquarũ cum incessanti flatu ventorum. ¶Et cum fuerit luna transiens super eum significat flatum ventoꝝ ꝛ iuuamentũ eorum ꝛ tpantiã pluuiarũ ꝛ euasionẽ hominũ ab egritudinibus.

¶ Dicamus ergo q̄ cū saturnus trāsierit sup iouem sīgt ciues armenie pugnare cū ciuib⁹ babylonie z montiū z victoriaz habere regem armenie de eis z nimiam siccitatē habere in plurib⁹ climatibus cū siccitate aeris z augmē tum messiū. ¶ Et cū fuerit transiens sup martē sīgt nimiā siccitatē z famam z cōstructiones: z mortē cadere in homines cū vehemēti frigore z mora ei⁹. ¶ Et cū fuerit transiens sup solē significat multas guerras z bella venire inter gentes cū circuitu inimicoꝝ ciuiū alhauuez z paucas humiditates z annonā. ¶ Et cū fuerit transiens sup venerē sīgt mortem romanoꝝ z mortē cadere in mulieres z paucitatē pluuiarū. ¶ Et cum fuerit transiens super mercuriū sīgt illud idem cum multis inundationibus z caristia annone. ¶ Et cū fuerit transiēs sup lunā sīgt illud idem cuz paucitate pluuiarū z paucitate aquarū z paucā annonā.

Sermo in mamareth planetarū sup saturnū.

¶ Et cū fuerit iupiter super saturnū transiens sīgt illud corruptionē habis z destructionē que aduenier in terra armenie z mortē aduenire quibusdā hominibus magnis z aduenū nocumenti in plures terras cum multis humiditatibus. ¶ Et cū fuerit mars transiēs super saturnū sīgt mortem regis alhauuez z cōmotionē inimicoruz ex duabus partibus z casum siccitatis z adustionem nociuam hominibus in pluribus regionibus cū esse terremotuum. ¶ Et cum fuerit sol transiens super eum sīgt multam famam accidere hominibus z augmentū fructificationis arboꝝ cuz humiditate aeris ¶ Et cum fuerit venus transiens sup eum sīgt generationē oppressionuz et infortunarū z siccitatē z causam in pluribus climatibus z multas pluuias z paucitatē annone. ¶ Et cū fuerit mercurius transiens super eum sīgt inimicos facere exercitū contra ciues babylonie z oppressiones contingētes cum vehementi frigore. ¶ Et cum fuerit luna transiens sup eum significat aborsum pregnatarū z paucas messes z multas pluuias.

Sermo in mamareth solis sup planetas.

¶ Et cuz fuerit sol transiens sup venerē significat siccitatez aeris ¶ Cum fuerit transiens super mercuriū significat ciues ciuitatꝭ facere bellum inter se adinuicez ⁊ multos ventos ⁊ paucitatē pluuiarū ⁊ detrimentū herbarum ⁊ inundationes fluminū. ¶ Cuz fuerit transiens super lunā sigt paucitatē humiditatū.

Sermo i mamareth plax sup ☉

¶ Et cum fuerit venus transiēs super solem significat inimicos possidere terrā romanox ⁊ mortē cadere in mulieres cum temporantia pluuiarū ⁊ flatum ventox. ¶ Et cum luna fuerit transiens super eū significat paucitatē pluuiax.

Sermo in mamareth veneris sup planetas.

¶ Et cum fuerit venus transiēs super mercuriū sigt illud multaz mortē ⁊ instabilitatē hominum ⁊ cōmixtionē inter eos ⁊ paucitatem pluuiarū ⁊ tonitruox ⁊ coruscationū ⁊ paucitatē annone. ¶ Cuz fuerit transiens super lunaz sigt paucitatē humiditatū.

Sermo i mamareth plax sup ♀

¶ Et cū fuerit mercuriꝰ trāsiens super venerē sigt ciues armenie facere guerras romanis ⁊ multas humiditates ⁊ forsitan temporabit aer cū incessante ventorū flatu. ¶ Cū fuerit luna transiēs sup eā sigt illud esse guerraruz q̄ adueniēt persis ⁊ mortē regis eox in iuuentute sua ⁊ similiter adueniet in alhauuez cū multꝭ latronibus ⁊ furibus ⁊ cadere belluz inter ciues persax ⁊ romanox ⁊ interfectionē regis persax ⁊ aborsuz pregnatarū ⁊ preciū asi nox ⁊ mortē boum ⁊ multa tonitrua ⁊ coruscationes ⁊ paucitatē messiuz ⁊ seminum.

¶ Sermo in mamareth ☿ super planetas.

Et cũ fuerit ☿ trãsiens super ☽ sig̃t illud facere guerram inimicoꝝ pluribꝰ terris romanorum cũ multis pluuijs ⁊ inũdationibꝰ fluminũ.

¶ Sermo in mamareth planetarum super ☿.

¶ Et cum fuerit ☽ transiens sup ☿ significat illud multas natiuitates: ⁊ detrimentum herbaruz: ⁊ mediocritatẽ pluuiaꝝ. Postq̃ ergo venimus super illud quod narrare voluimus. Compleamꝰ dr̃am secundã cum dei auxilio.

¶ Dr̃a tercia in iudicio super mamareth stellaꝝ eleuantium aliarum super alias cum fuerint equidistantes signo ♊.

Postq̃ igitur premisimus in differentia secunda planetarum significationes eleuantium aliorum super alios cum fuerint equidistantes signo ♉. Tractandũ est ergo in hac differẽtia de rememoratione significationuz eorum super simile illius quando fuerint equidistantes signo ♊.

¶Sermo in mamareth ♃ super planetas.

¶Et cum fuerit ♃ transiẽs sup ♂ significat illud mortẽ ciuium de aliomena: ꝛ destructionem ꝛ angustiam in viridarijs cũ paucitate humiditatuz. ¶Cũ fuerit ♃ trãsiens sup ☉ significat illud siccitatez aeris. ¶Cũ fuerit transiens super ♀ significat illud ꝓsperum esse regis babilonie: ꝛ ciues armenie facere guerram ciuibus eradie ꝛ destruere eam: ꝛ mortem cadere in mulieres pregnatas: ꝛ paucitatez pluuiarum ꝛ multiplicationez messiũ. ¶Cũ fuerit transiens sup ☿ significat illud ciues indie facere bella cõtra ciues romanorũ ꝛ destruere regiones eorum cum ualitudine ventoꝛu ¶Cum fuerit transiens super ☽ significat illud superfluitatez pluuiarum e aquarum.

¶Sermo in mamareth planetarum super ♃.

¶Et cum fuerit ♂ transiens super ♃ significat illud mortem duoꝛum regũ aliomena ꝛ albedia ꝛ destructionez eius: ꝛ fortasse accidit hoc in pluribus terris: ꝛ cadere mortẽ in plures inimicos regis babilonie. ¶Cum fuerit ☉ transiens super eum significat illud timoꝛem regi babilonic: et gaudia regi albedie: et prosperitatem ciuium eius: et multum infoꝛtunium in armenia. ¶Cum fuerit ♀ tranſiens super eum significat mediocritatem esse mulierũ pregnatarũ cum tenebꝛositate aeris ꝛ multitudine humiditatuz ꝛ pluuiarũ ¶Cum fuerit ☿ transiens super eum significat cadere contrarietatem inter plures homines cum interfectione ciuium aldearũ adinuicẽ. ¶Cum fuerit ☽ transiens super eum signifiicat illud multas humiditates.

¶Sermo in mamareth ♂ super planetas.

¶Et cum fuerit ♂ transiẽs sup ☉ sig̃t illud caliditatem aeris et eius siccitatem. ¶Cũ fuerit trã/siens sup ♀ significat illud con/trarietatem virorum cum muli/eribus: ⁊ mortem pregnatarum ex eis: ⁊ paucitatem rerum ⁊ hu midit̃atũ. ¶Cum fuerit trãsiens super ☿ sig̃t mortem quorundã filiorum regum: ⁊ renouationez regis babilonie ex his qui nõ cõ ueniunt regno: ⁊ exitũ exercituũ a montibus adhorasten: ⁊ inter fectionem eorum adinuicem: et multos pauores cõtingentes cũ inimicitijs inter eos: et destructi onem monasteriorum ⁊ ecclesiarum: ⁊ acceptionem censuum suorum cum paucitate pluuiarum: ⁊ validitate ventoꝝ. ¶Cumf uerit transiens super ☽ significat illud mortem regis babilonie: et contrarietates que cadent inter eius nobiles: ⁊ expendi census eorum cum morte regis alhauez: ⁊ multam cedem ⁊ guerrã in plura climata cũ siccitate aeris ⁊ paucitate humiditatũ.

¶Sermo in mamareth planetarum super ♂.

¶Et cum fuerit ☉ transiens super ♂ significat illud multas cedes in babi/lonia ⁊ querimoniam eorum adinuicem ⁊ vindictam eoꝝ inter se. ¶Cum fuerit ♀ transiens super eum significat illud mortem cadere in magnates ciuium montium ⁊ in reges eorum cum odio et discidio qđ adueniet inter plures hoĩes: ⁊ mortem cadere in mulieres: et pluuias multas. ¶Cũ fuerit ☿ transiens super eum significat illud ciues romanos ciuib⁹ montiũ inimi cari: ⁊ erunt guerra ⁊ nocumentum ⁊ pugna inter ciues montium cum mul titudine mortis ouium: ⁊ paucitate pluuiarũ: ⁊ vehementiaz frigoris. ¶Cũ fuerit ☽ transiens super eum significat illud superfluitatem pluuiarum et humiditatum.

¶Sermo in mamareth ☉ super planetas.

¶Et cum fuerit ☉ transiens sup ♀ significat illud paucitatē humiditatū. ¶Cuz fuerit trāsiens super ♆ significat flatus ventoz venenosoz̄ multitudinez. ¶Cū fuerit trāsiens super ☽ significat paucitatē aquarū z humiditatū

¶Sermo in mamareth planetarum super ☉.

¶Et cum fuerit ♀ transiēs sup ☉ significat illud humiditatem aeris. ¶Cū fuerit ♆ trāsiēs sup eum significat illud multam siccitatem in pluribus climatibus: z paucitatez auium z bestiarum aque cum paucitate pluuiarum z siccitate aeris. ¶Cum fuerit ☽ transiens super eū significat illud paucitatem humiditatum.

¶Sermo in mamareth ♀ super planetas.

¶Et cum fuerit ♀ transiēs sup ♆ significat illud apparentiam salutis: z multitudinem elemosinarum in terra babilonie z psie z alhauez z aradie z romanoz̄ z augmenti in possessionibus et hereditatibus: z multas causas virozum contra mulieres: z paucitatem pluuiarum: et multa tonitrua z chozuscationes: z supefluitatem aquarum: z inundationes fluminū. ¶Cū fuerit transiens super ☽ significat paucitatem humiditatum.

¶Sermo in mamareth planetarum super ♀.

¶Et cū fuerit transiens ♆ super ♀ significat illud romanos facere guerrā ciuibus babilonie cum eo ꝙ timebunt qui in circuitu eoz fuerint: z cadere odium inter romanos z thurcos z bellum z permutationez exercituum de ciuibus armenie ad ciues alhauez: z mortē regis babilonie: z multā mortē

¶Sermo in mamareth ♃ super planetas.

¶Et cum fuerit ♃ transiēs sup ♂ significat mortez inimicorum regis:et multos latrones in eos detegere malefactum suorum:ꝛ malefacere ꝓo nihilo cum sup fluitate pluuiarum et aquarū ꝛ augmēto tigrꝭ ꝛ eufrates. ¶Cū fuerit trāsiens super ☉ significat illud mortem nimiaz in hoibus ꝛ multa miracula in terra montium:ꝛ ꝓsperū esse ciuibꝰ tigrꝭ ꝛ eufrates ꝛ salutem eoꝝ. ¶Cū fuerit transiens sup ♀ significat illud salutem regis babilonie:et fortunam durabilez in terra sua ꝛ multas humiditates:ꝛ salutez messiū. ¶Cum fuerit transiens super ☿ significat illud inuestationē seruoꝝ ad reges ꝛ mendacia ꝛ dubitationem:ꝛ mortem regis persie:et aduentum diluuiorum ꝛ miraculorum in montibus ꝛ ceteris montibus:ꝛ destructiōz palaciorum iudicum cum multitudine pluuiarum in quibusdam hoꝛis: et fortitan cum paucitate nubium ꝛ tonitruorū:ꝛ velocitate pestium in plantꝭ ꝛ paucam inundationez. ¶Cū fuerit transiens super ☽ significat paucitatē pluuiarum ꝛ humiditatum.

¶Sermo in mamareth planetarum super ♃.

¶Et cum fuerit ♂ transiens super ♃ significat cōmotionem inimicorum:ꝛ ipsos facere guerram in pluribus terris ꝛ eos depꝛedare eas:ꝛ combustiōz foꝛe in babilonia cum multis pluuijs ꝛ cum augmento tigris ꝛ eufrates:et multa inundatione:ꝛ ꝑcipue in tempoꝛe congruente ei. ¶Cū fuerit ☉ transiens super eum significat illud humiditatē aeris ꝛ roꝛem eius. ¶Cū fuerit ♀ transiens super eum significat mortem quoꝛundaz regum ꝛ magnatum ꝛ multa tripudia regis montium cum superfluitate pluuiarū ꝛ humiditatū ꝛ diminutionem aque maris. ¶Cū fuerit ☿ transiens super eum significat illud mortem regis babilonie:ꝛ multa miracula in pluribus climatibus:et disperſionez diuinatoꝛum:ꝛ pugnare aldeanos inter se:ꝛ destruere plures aldearum : ꝛ mulieres seipsas custodire cum multitudine pluuiarum:ꝛ augmuentum aquarum ꝛ fluminū. ¶Cum fuerit ☽ transiens super eum significat multos roꝛes.

¶ Et cuz fuerit ♀ trâsiẽs sup ☽ figt illud longitudinẽ vite regis romanoꝝ ⁊ mltas humiditates ⁊ augmentũ aquarũ.

Sermo i mamareth plax sup ♀

¶ Et cũ fuerit luna trâsiens sup mercuriũ figt illud inclusionem scz siccitatẽ fluminũ cũ mediocritate pluu ax ⁊ incessante ventorũ flatu. ℙ ostq̃ ergo venim⁹ cũ eo q̃ narrare voluimus. Compleamus igit̃ differentiã quartã cum auxilio dei.

dra quinta in iudicio sup mamareth planetax eleuantiũ adinuicẽ cum fuerint equidistantes signo leonis.

ℙ Ostq̃ igit̃ p̃misim⁹ in dra quarta rememoratione mamareth significationũ planetax aliox sup alios cũ fuerint equidistantes signo cãcri Tractem⁹ ergo in hac dra significatiões eox ꝑm illud cũ eg distãt signo ♌.

¶Et cū fuerit mars trāsiens sup solem significat illud multas coruscationes. ¶Cum fuerit transiens sup venerē significat illud mortē regis alhauuez t destructionē terre sue: t mortē quorūdam mulierū regū: t multam cōbustionē t infortuniū t constrictiones t mendatiuz t rumores terribiles t locustas in pluribus terris cuz paucitate pluuiarum. ¶Et cū fuerit transiens sup mercuriū significat litigiū inter ciues haurestē t romanos t constrictionē regis in illo cum prosperitate esse romanorū t destructionem ciuiū babylonie: t multā cōbustionē t paucitatē pluuiarū t multum calorez in tempore suo. ¶Et cū fuerit transiens sup lunā significat illud mortem regis babylonie t nobiles illius discōuenire t expensionē censuū eius t mortē regis alhauuez t multā interfectionē t guerras in pluribus climatibus t quorundā capere alios: t multā mortē in persis t romanis in terra montiū cū paucitate lupor: t caristiā ferentiū onera ex bobus t camelis et alijs cū siccitate aeris t paucitate humiditatis.

Sermo in mamareth planetaz sup martē.

¶Et cū fuerit sol transiens super martē significat illud paucitatē pluuiarū ¶Et cum fuerit venus transiens super eum significat nimiam cadere inimicitiā t odiū inter homines cum multis pluuijs t tonitruis t coruscationibus. ¶Et cū fuerit mercuriuſ transiens super eū significat illud ciues babilonie impugnare eos in parte meridiei t multā effusionē sanguinis inter eos t maior pars hominū facere exercitū contra ciues babylonie t mortez regis persie t destructionē pluriū inimicorū regum: t tristicias accidere hominibus sapientibus t mortē quorundā: t ciues orientales impugnare ciues occidentales t multū detrimentū in pluribus regionibus: t locutiones seruor inhonestor in domibus orationis cū multis humiditatibus t superfluitate pluuiarū t terremotus fore. ¶Et cum fuerit luna transiens super eum significat alterationē aeris t diuersitatē eius.

ditatef. ¶ Cum fuerit ♄ transiens super eum significat illud odium cadere inter homines cum generatione ventoꝝ ꝛ superfluitate pluuiarum ꝛ multꝫ humiditatibus. ¶ Cum fuerit ☽ transiens super eum significat illud superfluitatem aquarum ꝛ multas humiditates.

¶ Sermo inmamareth ♀ super planetas.

¶ Et cum fuerit ♀ transiens sup ♄ significat illud regem babilonie ꝛ filios suos facere exercituꝫ ꝺtra regem armenie: ꝛ inimicos eius facere exercitum ad terraꝫ eius: et cadere bellum inter eos et inter regem eradie: et multas guerras foꝛe in ciuitatibus cum oppꝛessione que aduenieꝛ in regionibus: ꝛ multū feruoꝛem melancolie in hominibꝰ ꝛ demonū cum superfluitate pluuiarum: et aduentuꝫ tonitruoꝝum. ¶ Cum fuerit trāsiens super ☽ significat illud humiditates multas.

¶ Sermo in mamareth planetarum super ♀.

¶ Et cum fuerit ♄ tranſiens ſuper ♀ ſignificat guerras que aduenient in plurima climata: ꝛ congregationem hominum ad babil: et eos facere exercitum contra regiones romanoꝝum: ꝛ oppꝛimere partem terre eoꝝum: ꝛ deſtruere multa capitolia romanoꝝum: ꝛ deſtruetur regnum eoꝝum: et multiplicabuntur infoꝛtunia et anguſtie et moꝛs: et nocumentum in perſia cum generatione pluuiarum ꝛ ventoꝝum eoꝝum. ¶ Cum fuerit ☽ tranſiens ſup eum ſignificat generationem humiditatum ꝛ pluuiarum.

¶Sermo in mamareth ♃ super planetas.

¶Et cum fuerit ♃ transiens sup ♂ significat illud mortē cadere in maiorem partez inimicorum romanorum: ⁊ mortez luporum ⁊ vermium nocibilium: ⁊ mortē auium aquaticarum cum multis nubibus ⁊ pluuijs ⁊ aquis. ¶Cū fuerit trāsiens super ☉ significat equalitatem vel temperantiam aeris. ¶Cū fuerit transiens sup ♀ significat illud apparentiam regis babilonie super inimicos suos: ⁊ erit annus ꝓsper: ⁊ cadet mors in oues ⁊ boues ⁊ i plures pisces: ⁊ qō subtiliatur ex auib⁹ sicut passeres et his similia cum

multo aduentu terremotuū ⁊ paucitate pluuiaruz. ¶Cum fuerit transiens super ☿ significat illud regem romanoꝝ facere exercitum contra inimicos suos ⁊ eum vincere eos: ⁊ multiplicabūtur vaticinatores ⁊ experimentores cum vehementia frigoris destruentis: ⁊ superfluitate pluuiarum: et augmento messium ⁊ bono esse earum. ¶Cum fuerit transiens super ☽ significat multas humiditates ⁊ superfluitatem aquarum.

¶Sermo in mamareth planetarum super ♃.

¶Et cum fueri ♂ transiens super ♃ significat illud multam captiuitatem in pluribus climatibus: ⁊ mortem cadere in oues: ⁊ paucitatez pluuiarum: et vehementiam frigoris in tempore el conuenienti cum paucitate aquarū ⁊ fluminum. ¶Cum fuerit ☉ transiens super eum significat illud magnitudinem regis babilonie cum humiditate orientis. ¶Cum fuerit ♀ transiēs super eum significat illud ꝙ in babilonia erit pestilentia: ⁊ regez romanoꝝ interficere magnates suos: ⁊ casum remanentium ex eis: ⁊ multam mortez in ouibus cum paucitate pluuiarū in tempore conuenienti ei: et paucitatez annone ⁊ proprie in nigris. ¶Cum fuerit ☿ transiens super eum significat illud bella que aduenient regi babilonie: ⁊ descensum regis romanorum a sede sua: ⁊ reuolutionem regis arin a regno suo: ⁊ inimicos eius facere insultum in eum: et paucitatem defendentium eum: et cadere scandalum in plures regiones cum multis bubonibus: ⁊ mortem boum ⁊ ouium cum superfluitate pluuiarum: et vehementia frigoris destruentis in tempore conuenienti ei cum niuibus ⁊ terremotibus ⁊ fluminibus ⁊ precipue in persia. ¶Cum fuerit ☽ transiens super eum significat illud multas humiditates ⁊ aquas.

ꝛ esse diluuioꝝ. ¶ Cū fuerit luna trāsiēs supꝑ eā figt illud bella cadere inter ciues psie ꝛ romanos ꝛ multos atletos ꝛ latrones: et aborsuꝫ pregnantiū ꝛ dispsionez azinoꝝ ꝛ mortē boū cū siccitate orizontis ꝛ paucitate seminum ꝛ messiū.

¶ Sermo in mamareth mercurij super planetas.

¶ Et cuꝫ fuerit ☿ trāsiēs supꝑ ☽ significat illud humiditates ꝛ inundationes ꝛ pluuias.

Sermo i mamareth plaꝝ supꝑ ☿

¶ Et cū fuerit ☽ trāsiens supꝑ ☿ sig̃ificat illud siccitatem orizontis et paucitatē pluuiarum.

Dꝛa yndecima in iudicio supꝑ mamareth planetaꝝ eleuantiū cuꝫ fuerint equidistantes signo aquarij.

POstq̃ ḡ ꝑmisim⁹ in dꝛa decima supꝑ mamareth planetaꝝ eleuātiuꝫ ad inuicē cū fuerint equidistātes signo capricorni. Tractem⁹ ergo in hac dꝛa figtiones earū supꝑ illud cū fuerint equidistantes signo aquarij.

¶Et cū fuerit iupiter trāsiēs super martez significat illud ciues montiū facere exercitū cōtra ciues babylonie z inimicos vincere plures regiōes:z appere gaudia z salutē z leticiam post illud cū paucitate pluuiarū z aquarū ¶Cū fuerit transiēs sup solē significat illud siccitatē aeris z tenebrositatē aduenire i orizonte cū supfluitate aquaruz z multis piscibus z qō subtiliat ex auib⁹. ¶Et cū fuerit transiens sup venerē significat illud ꝓsperitatem esse regi thurcox:z dolores paucos aduenire in plures regiones cū plurimis aquis z tenebrositate aeris. ¶Et cū fuerit transiens sup mercuriū significat illud regez superare inimicos suos z forsitan detrimentum pacieť ipse per manus eorū:z fortitudinē seruiētiū eius z plebis eius: z obedire ciues orientis z occidentis z meridiei:z cadere discidiū inter reges romanorū z inimicos eius:z mortē regis persie z destructionē maioris eius partis: z multos terremotus z nubes cū supepfluitate pluuiax z vehementi frigore. ¶Et cū fuerit transiens sup lunā significat illud multas humiditates.

Sermo in mamareth planetarū sup iouē.

¶Et cū fuerit mars trāsiens sup iouē significat illud aduentū pecuniaruz sup regē babylonie: z mediocritatē aquax z incrementū plantax. ¶Et cū fuerit sol transiens sup eum significat illud magnū infortuniū qō cōsequeť rex babylonie vnde appropinquabit morti:z rex armenie incurret detrimētū : z interficient quidaz regum filios suos:z accidet plurib⁹ regionib⁹ siccitas cū paucitate pluuiax z detrimēto aḡrū z fluminū cū paucitate annone z ꝑsertiz interra thurcox z qz eſt circa eā. ¶Et cū fuerit ☿ transiens sup eū significat illud interfectionē regis persax destructionē etiā pluriū ciuitatū eius:z insultū regis babylonie sup quosdā amicox eius:z interfici quendā filiorū eius ꝑ gladiū z multā siccitatē :z regē romanorū interficere quosdā propinquorū suorum cū superfluitate pluuiarū:z fortasse tempabunt : z vehementiā frigoris z augmentū fluminū z prosperitatē redditū z terremotus fore. ¶Et cuz fuerit luna transiens sup eum significat illud humiditates multas.

¶ Et cum fuerit ♀ transiẽs sup ☽ sigt romanos facere guerraz cuibus orientis: et detrimentuz aquaꝝ: ꝛ paucitatẽ humiditatũ

¶ Sermo in mamareth planetarum super ♀.

¶ Et cum fuerit ☽ transiens sup ♀ significat illud multitudinem volatiliũ ꝛ piscium: ꝛ supfluitatẽ pluuiarũ: et inundatiõz fluminũ

Postq̃ ergo venimus ad id qđ narrare voluim⁹. Compleamus ergo differentiam duodecimaz ex tractatu sexto ſm q̃ est complementum eius.

¶ In noie dñi misericor: dis ꝛ pij tractatus septimus in q̃litate scientie signi ꝓfectionis aut alic⁹ ascendentis reuolutionũ annalium cum cõuenit aliqđ eorum foꝛe in domo aliq̃ ex domib⁹ aliquoꝝ situũ ascendentiũ inceptionũ premissarũ de quib⁹ supius fecim⁹ mentionẽ: verbi gr̃a. In inceptiõe regni aut coniunctionũ scz magnoꝝ mediocrium ꝛ minoꝛum: aut fuerit directio: aut aliqđ indiuiduoꝝ superioꝝ ascendentiuz in ea scz domo: aut in partib⁹ reuolubilibus super accidentia inferioꝛa: ꝛ sunt differentie duodecim.

Prima dr̃a in sig̃tione signi ꝓfectionis aut ascendentis reuolutionis cũ fuerit ascendens alic⁹ inceptionũ p̃cedntiũ aut signũ ꝺiunctionis aut directio aut aliqđ indiuiduorũ superioꝝ fuerit in eo: aut in ascendente reuolulutiõis sup accidentia inferioꝛa. ¶ Dr̃a scđa in sig̃tione scđe domus adinstar illius. ¶ Tercia dr̃a in sig̃tione dom⁹ tercie adinstar illi⁹. ¶ Quarta dr̃a in sig̃tione dom⁹ q̃rte adinstar illius. ¶ Quinta dr̃a in sig̃tione dom⁹ gnte adinstar illi⁹. ¶ Dr̃a sexta in sig̃tione sexte dom⁹ adinstar illius. ¶ Dr̃a septima in sig̃tione septime dom⁹ adinstar illius. ¶ Octaua dr̃a in sig̃tione octaue dom⁹ adinstar illius. ¶ Nona dr̃a in sig̃tione none dom⁹ adinstar illius. ¶ Deci ma dr̃a in sig̃tione decime dom⁹ adinstar illi⁹. ¶ Undecima differentia in significatione vndecime dom⁹ adinstar illius. ¶ Duodecima differentia in significatione domus duodecime adinstar illius.

¶ Dr̃a p̃ma in sig̃tione signi ꝓfectionis aut ascñtis reuolutionis cum fuerit ascñs alic⁹ inceptionũ p̃cedentiũ: aut signũ ꝺiũctiõis: aut directio: aut aliqđ supioꝝ indiuiduoꝝ fuerit in eo: aut ĩ ascñte reuolutõis sup accñtia iferioꝛa.

¶ Et si ☉ fuerit sedēs ī eo ⁊ fuerit boni esse significat illud iusticiam regis et honestatem. ¶ Si fuerit mali esse significat ꝯrium illius. ¶ Et fuerit ♀ sedēs in eo ⁊ fuerit bone dispositionis significat illud multū gaudiuz hoīm: ⁊ bonam fiduciaz eorum. ¶ Si fuerit male dispositionis significat illud contrarium illius. ¶ Et si fuerit ☿ sedens in eo et fuerit bone dispositōis significat illud bonum esse iudicum ⁊ mercatē. ¶ Si fuerit male dispositionis significat illud contrarium eius. ¶ Et si fuerit ☽ sedēs in eo sitqꝫ bone dispositionis significat prosperitatez rerum plebis in oībus partibus suis. ¶ Si fuerit male dispositionis significat contrarium eius. Et quia auxiliante deo iam peruenimus ad id quod narrare voluimus. Compleamꝰ ergo differentiam primam.

¶ Differentia secunda in significatione secunde domus adinstar illius.

Postqꝫ premisimus in dr̄a prima rememorationem sig̃tionum ascendentis cū fuerit ꝑm illud qđ narrauimꝰ. Tractemꝰ ergo in hac dr̄a rememoratoinē sig̃tionū secūde domus ꝑm illud ¶ Dicamꝰ itaqꝫ ꝙ cū ꝯtingit vt sit signū ꝓfectionis: aut ascn̄s reuolutionis ꝑm aliquaꝝ inceptionū precedentiū aut ꝯiūctionuz: aut directio aut aliqđ indiuiduoꝝ in eo: aut in secūdo reuolutionis sig̃t ꝙ apparebit in regionibꝰ quarū sig̃tiones sunt illius signi multa venditio ⁊ emptio ⁊ sublimitas ⁊ acq̃sitio censuū et cōgregatio eorū cum repositione eoꝝ cum ipsis: ⁊ multa restrictione q̄ fiet inter hoīes ꝓpter causas eoꝝ cum multo cogitatu futuro: ⁊ plurimum concupiscentie eorum ex coloribus erūt in viriditate. ¶ Deinde considera dn̄m eius ⁊ iudicabis ei ꝑm quantitatez loci sui in seipso ⁊ orbe. Qꝫ si fuerit in ascendēte significat multum lucrum hominū in censibus: ⁊ multum argentum et aurum. ¶ Si fuerit coniunctio sedens in eo significat illud malum esse plebis ⁊ victiuuz eorū: ⁊ vincere super eos ignorantiam ⁊ paucitatem voluntatis in scientijs ⁊ nimiam mortem cadere in illo anno in nobiles ⁊ altos. ¶ Si fuerit ♄ sedens in eo et fuerit bone dispositionis significat regem exercere iusticiam in principio rei sue: et eum permutari post medietatem vite sue ad vsuram et diuersitatem eius cum quo inceperat. ¶ Et si fuerit male dispositionis:

ad id qđ voluimus narrare. Compleam⁹ ergo dr̄am. 12. tractat⁹ septimi.

¶ Incipit tractatus octauus.

Tractatus octau⁹ in sūma scie sig̃tionū indiuiduorū superioꝝ ad inferiora ex ꝑte profectionū annoꝝ ⁊ ɔiunctionū Et sunt due differentie. ¶ Prima dr̄a in scia accidentiuz inferiorum ex parte reuolutionū annorū. ¶ Scđa dr̄a in scientia profectionū in transitibus annoꝝ ex ascendentib⁹ ⁊ locis coniunctionū ⁊ q̃litate scientie alfirdariech ⁊ dn̄is eorū ⁊ significationibus eorum sup̄ accidentia inferiora.

¶ Differentia prima de reuolutionibus annorum.

Postq̃ p̄misimus in tractatu septimo q̃liter sciamus sig̃tiones signi profectionis ascendentium reuolutionuz annalium qn̄ contingit aliqđ istoꝝ fore in aliq̃ domoꝝ situū ascendentium inceptionū precedentium aut coniunctionū aut fuerint directiones aut aliqđ indiuiduorū superiorū sedens in eo aut in diuisionibus reuolubilib⁹. Tractemus in hoc tractatu collectiua de q̃litate scie significationū indiuiduorū superiorū super accidentia inferiora ex parte profectionū annoꝝ ⁊ coniunctionū successiuūq̃ suorum. Ueniamus ergo in hoc tractatu cum scia accidentiuz cōmunium ex parte reuolutionū annoꝝ. ¶ Dicam⁹ itaq̃ ꝙ q̃litas ɔsiderationis eius diuiditur per significationes diuersas quarū vna est sup̄ signa metheora superioruz sicut ignes ⁊ assihub ⁊ hn̄tes comas. Et scđa sup̄ accidentia inferiora sicut terremotus ⁊ submersiones terre ⁊ diluuia et his sil̄ia. Et tercia super res cōmunes comp̄hendentes genus sic̄ pestis ⁊ humiditas ⁊ siccitas ⁊ pluuie ⁊ sil̄ia. Et q̃rta sup̄ res ꝓprias aliquarū specierū generis vt bellū ⁊ his sil̄ia. Et plane te quidē appropriant̄ cū omni specie harū specieꝝ: ⁊ appropriant alij ⁊ non alijs. Jlud est apud ꝓfectiones circuloꝝ ⁊ directiōes ⁊ diuisiōes ⁊ radios ⁊ ascn̄a tp̄m ⁊ ad suas ɔiunctiones ⁊ q̃draturas ⁊ oppōes ⁊ hibuzezuhe eoꝝ sup̄ aliqđ ascn̄tium eoꝝ. ¶ Porro q̃liter sciant̄ aduent⁹ ignium ⁊ assihub ⁊ hn̄tium comas non scitur nisi ex significatione ♂ in annis coniunctionalib⁹ aut in alijs. Et p̄sertim qn̄ sunt radij eius ī signis terreis: aut fuerit eius lumen ⁊ radius in signis aereis: ⁊ fuerit ☽ infortunata in signo aereo ⁊ p̄cipue si dn̄atur decimo. Sed q̃litas scie aduentuū terremotuū et terre submersionuz ⁊ diluuioꝝ non scitur nisi ex significatione ♄: ⁊ p̄cipue si fuerit radix eius in signis terreis ⁊ sit ☽ infortunata. Nā si ita fuerit facit accidere terresubmersiōes: ⁊ si fuerit in aq̃ticis facit accidere humiditates scz cū fuerit almubtez: ⁊ in aereis niues ⁊ grandines mortiferas destruētes cum frigore ⁊ tenebrositate aeris ⁊ ventorum validorum et his sil̄ia. Qualitas aūt rerum cōmunium comprehendentiū genus vt pestes ⁊ bubones ⁊ humiditas ⁊ siccitas ⁊ pluuie. Scitur illud quemadmodū ex ascendentibus igneis totalibus ante equidistantiam luminarium in puncto mobilis

miscear eius lumen lumini dñi ascendent aut lumini medij celi si fuerit significator regis. ¶Et si nō aspicit ascendēs nullū significat nocumētū in illo anno nisi sit dñs anni aut sigtor regni. ¶Et si mars fuerit in angulis z puenerit diuisio ad terminū suū z puenerit reuolutio ad locū suū in nona cōiūctione z in mutatione almanar erunt bella in parte que est illius signi quo puenerit directio aut in regionib⁹ quarū ascendēs est illud. ¶Et silr etiā qñ fuerit mars oppositus saturno aut in quadratura eius fuerit receptus sigt illud bella: z si nō fuerit mars receptus z saturn⁹ fuerit receptus sigt illud paucitatē bellorū: z quādo fuerit in temporib⁹ reuolubilib⁹ sub radijs sigt illud bella fore in illa reuolutione z forti⁹ illo cū fuerit in signis mobilibus. Et cū fuerit in signis duū corporū non pficit illud. Et cū fuerit in signis fixis sigt illud q bella erūt causa vanitatis z declinationis a veritate. ¶Et si ♂ fuerit in reuolutione annoꝝ in medio celi z precipue in geminis sigt illud multam suspensionē in illo anno. Et si fuerit in ascendēte aut in occidente significat abscisionē manuū. Et si fuerit in angulo terre sigt trūcationē manuū z pedū. Et iam etiā scit illud ex esse ionis ex receptione z non receptione z aspectu martis ad eū. ¶Cōsideraī quoq dñs ascendētis qui si est in 4. sigt multos captos in illo anno. Et si fuerit dñs. 4. in nono sigt apparitionē earcerū z euasionē plurimoꝝ captoꝝ. ¶Et quando iungit ♄ saturno aut est in 4. aspectu ab eo aut in opposito illud quoq sigt exitū insurgentiū in illo anno z hora in illo erit cum erit ♄ in directo domus sue aut in exaltatione sua z in hora sessionis sue in aliquo angulorū aut apud fortitudinē suam. Et si nō fuerit eius apparitio in istis angulis id ergo erit cum peruenerit mensis illi⁹ anni ad loca infortuniorū ab ascendente aut oppositione eoꝝ sicut fortuna que est omni signo mensis vel annus. Q si puenerit annus de cōiūctione sedente aut ex ascendente gent ad locū infortunarū aut ad oppositiones earū aut coniunctiones earū erit illud vna horarum in quib⁹ timeī motus z exitus insurgentiū. ¶Etiā oportet vt considerent ascēdētia inceptionū anno quaꝝ rememorationē pmisimus. Que si fuerint mobilia reuoluanī quarte anni z iudiceī ꝑm quartarū anni ascendentia earū ꝑm q pmisimus quoniā non est ascendētib⁹ reuolutionū earū virtus cuz fuerit signū anni mobile quoniā illud sigt multitudinē alterationū in illo anno ꝑm sessionē quartarū eoꝝ. Q si fuerit duum corporū reuolues ergo medietates eorū z non ẽrtas eoꝝ qñ ascendētia duū corporū significāt duas horas anni z si fuerint fixa opabiī ꝑm ascendētia anni qñ fortiora sunt ceteris partib⁹ eoꝝ z pcipue si fuerint dñi ascēdētiū in silib⁹ signis ascēdētiū eoꝝ ex signis. ¶Porro scia qualiter sciaī hora apparitionis significationū ex ptib⁹ anni z fortitudo eaꝝ significationū in eis ex ipsis extra hoc ex dñis ascendētium qñ si fuerint in signis mobilibbs sigt q accidētia erunt z eoꝝ fortitudo in quarta primi anni. Et si fuerint duū corporū cadet in medietate anni: Et si

fuerint fixa figt q cadet i fine ei⁹. ¶ Oportet etiã vt cõsideret quãdo infortunat aliquod signoꝝ indirecto infortunarũ aut i proiectione radiorũ eoꝝ ad ea ex .4. aut opposito aspectu i quibusq orizontib⁹ fuerit. Qꝝ si fuerit in parte orientis significat plurimũ q consequat ex illo erit terre que fuerit i parte orientis. Et sic̃ est locutio i occidẽte. Et si fuerit i medio celi significat q pestis apprehendet terrã orientis ꝛ partẽ occidẽtalẽ ꝛ precipue que est ex ea i parte cõiunctionis. Et si fuerit i angulo terre significat q consequent̃ de peste terre que fuerint i parte meridiei. ¶ Et qꝝ auxiliante deo iã puenimus ad id q narrare voluim⁹: Compleam⁹ ergo dr̃am primã octaui tractatus.

Dr̃a secũda i scia profectionũ i transitibus annoꝝ ex ascendentibus ꝛ locis cõiunctionũ ꝛ qualitate scie alfirdariech.

POstq̃ ergo p̃misimus i dr̃a prima qualiter sciant̃ accidentia generalia ex parte reuolutionis annaliũ assignabo i hac dr̃a positiones orbiculares ſm numeruꝝ canonis apud inceptiones vniuersales quãdo fuerit directio eoꝝ ꝛ pfectiones ꝛ sequet̃ illud qualitas opeꝝ pfectionũ ꝛ firdariech. erũt ergo q abbreuiamus i hoc libro nostro de collectiuis esse cõiunctionũ ꝛ significationũ earũ propinquũ complemẽto eius q reuoluit̃ ex annis cum auxilio dei. ¶ Dicam⁹ ergo q ere ſm quas equati fuerint planete i tribus formis per canones sunt ad tria tempora quarũ vna est reuolutionis anni in quo fuit permutatio cõiunctionalis significans gentẽ. Et secunda est reuolutionis anni significãtis pmutationẽ regni ad nigredinez eradie. Et tercia est reuolutionis anni i quo pmutat̃ cõiũctio de triplicitate aquatica ad triplicitatẽ igneã. Et tẽpora cõprehensa sunt in illo ſm q scriptum est iuxta formas eoꝝ. ¶ Et rahizegetũ gent̃ queniet hoc anno ab ascendẽte cõiũctionis significantis diluuiũ ad ascendẽs anni i quo est libra ꝛ a signo pfectionis reuolutionis ad geminos ꝛ a loco cõiũctionis diluuij vsq ad sagittariũ. Et quenit diuisio ab initio arietis apud quasdam cõiunctiones que fiunt i hora reuolutionis ex reuolutionib⁹ quarũ rememorationẽ p̃misimus vsq ad .20. gradus piscium sine radio alicui⁹ ex planet̃. Et luminare maius fuit i directo primi mobilis anno pmutationis sigñtis gentes mauros i secũda hora cuius mane dies .23. de bachimarech fuit ꝛ ascendens ꝛ loca planetarũ i ordinibus ꝛ canone ꝛ era fuit ſm q descripsimus ea. ¶ Et rahizetu regni peruenit anno isto ab ascendente cõiunctionis gẽtis vsq ad cancrũ ꝛ cũ diuisione vsq ad gradus .19. virginis. Et in ea sunt radij saturni ꝛ martis ꝛ mercurij per retrogradationem. Et a loco coniunctionis vsq ad leonem : ꝛ fuit luminare maius in directo puncti vernalis anno permutationis significantis vicissitudinem in fine horę octaue diei .17. marmech. 1 16. ꝛ ascendẽs ꝛ loca planetarũ ꝛ era est cuz canone ſm q

ꝓpinquos ⁊ habundabũt filijs ⁊ ferent eos sup ciuitates ⁊ erunt fortunati ⁊ gaudebũt cũ domesticis suis ⁊ facient guerrã terre romanoꝝ ⁊ multiplicabĩ cedes ⁊ captiuitas ĩ eis ⁊ bene erit ciuibꝰ persarũ ⁊ arabũ. ¶ Et si fuerit firdariech mercurij significat sanitatẽ regẽ babil. cõiter ⁊ filijs eoꝝ ⁊ ad ditamentũ eoꝝ in honore ⁊ nobilitate ⁊ dominio. Et seruiẽt se ex filijs suis ⁊ bene fratribꝰ suis ⁊ seruientibꝰ suis ⁊ vasallis suis ⁊ fortitã capiẽt aliquos eoꝝ ⁊ castigabũt eos ⁊ facient peccare eos. Deinde euadẽt ab illo ⁊ multiplicabũĩ itinera regũ ciuiũ babil. ⁊ supabũt inimicos suos quocũqꝫ ierint ⁊ capient ciuitates ⁊ multiplicanĩ sapiẽtes ⁊ religiosi ⁊ vaticinatores ⁊ astronomici ⁊ scriptores ⁊ cõsequenĩ hoies nocumentũ ꝓpter quesitum eoꝝ ⁊ in ꝑ tacito ⁊ duritia senuꝫ sup eos ⁊ multiplicabunĩ rumores terribiles ⁊ falsi sup portas regũ ⁊ cõsequenĩ ciues climatũ infortuniũ ꝓter ciues pfie q/ bus angmẽtabĩ bonũ ⁊ multiplicabĩ angustia ⁊ tristicia ⁊ cogitatio ⁊ fornicatio ⁊ fraus ⁊ ꝓditio ⁊ cõsequenĩ hoies angustias ⁊ necessitatẽ ⁊ effundeĩ iusticia in homies ⁊ benefacere ⁊ ꝓcipiẽt reges fodere flumina ⁊ fabricare ciuitates ⁊ fiet merces cara in terra babil. ⁊ multiplicabunĩ res aquatice sicut margarite pisces ⁊ aues aque ⁊ fortasse suspicanĩ reges de rebus occultꝫ. ¶ Et cũ fuerit firdariech saturni sigt multas tristicias ⁊ angustias ĩ terra babil. ⁊ pestes aduenire persis ⁊ depssionẽ ciuiũ eoꝝ ⁊ fugã eoꝝ ⁊ mltiplicabunĩ aperitiones signoꝝ in celo ⁊ ꝓdigioꝝ. Et hoies fient pauperes ⁊ multiplicabunĩ rumores terribiles ⁊ pugnabũt reges inter se ⁊ cõrobo/ rabĩ bellũ inter eos ⁊ aduenieẽt hoibꝰ infirmitates ⁊ mors ⁊ cõprehendeĩ infortuniũ ⁊ mors a pluribꝰ ciuiũ climatũ ⁊ euadẽt ab illo ciues babil. ⁊ augmentabunĩ in eis messes ⁊ fructus ⁊ erit in terra eoꝝ herbositas. ¶ Et cũ fuerit firdariech caude sigt apte prava ⁊ angustiã rerũ sup hoies ⁊ ꝓsperabĩ esse persarũ indoꝝ ⁊ romanoꝝ. Et cũ fuerit firdariech mercurij sigt prosperũ esse ciuiũ persarũ in duobꝰ annis ex annis firdariarũ eius ⁊ honorez eoꝝ ⁊ vilitatẽ quã ꝯsequenĩ ciues romanoꝝ pestes ⁊ habebũt ciues babil. honorẽ cũ euasione a peste ⁊ tempestatibꝰ cũ mltã seruatione ⁊ hũiditate ⁊ impugnare psas ciuibꝰ romanoꝝ cũ multa pugna que erit inter eos ⁊ exercere se ciues aldeaꝝ ad inuicẽ cũ multis prauitatibꝰ ⁊ fortasse aduenieẽt eis egritudines ⁊ vlcera. ¶ Et cũ fuerit firdariech veneꝛ sigt salutẽ ⁊ gaudia fore in maiori parte climatũ in tota eius firdaria ⁊ ꝓsperabĩ esse ciuiũ babylonie ⁊ arabũ ⁊ romanoꝝ ⁊ hoies vtenĩ gratia ⁊ cõplemento ⁊ amore ⁊ caritate ⁊ religione ⁊ sollicitudine orationis cũ eo q; apparebũt signa ⁊ ꝓdidia bona in celo ⁊ in terra ⁊ mulieres erũt caste ⁊ nuncient inter se reges ⁊ current inter eos epistole cũ filijs ⁊ censibꝰ suis ⁊ multiplicabunĩ margarite ⁊ venatio maris ⁊ fetus ouiũ ⁊ humiditas ⁊ appebit iusticia ⁊ securitas ⁊ euasio ⁊ reparatio religiosorum ⁊ incurrent ciues indoꝝ infortunium ⁊ angustiã ⁊ iniusticiã ⁊ ꝓcipiẽt reges fodere magnũ fluuiũ. ¶ Et quecꝫ dixi-

mus de significationib⁹ hoꝝ planetarū cū sint boni esse sigñt augmentū in oibus rebus laudabilibus quas ꝓtendūt. Et si res se habuerit ſm cōtrariū ei⁹ sigñt diminutionē omniū eoꝝ que significañ de reb⁹ laudabilib⁹ ⁊ fortitan erūt malū cōpletū cū destructione maioris partis rerum particulariū Et quicqd ꝑdixim⁹ ex istis iudicijs in hac dña de firdariech ⁊ ī rellqs differētijs reliquoꝝ tractatuū si fuerint testimonia sup indiuidua supiora situū orbiculariū i horis ĩceptionū totalib⁹ ⁊ reuolutiōib⁹ ꝓticularib⁹ cōueniētia istis significationib⁹ erit illud vna ex causis determinātib⁹ veritatē significationis. Et si res fuerit ſm cōtrariū illi⁹ declinabūt res ī iudicio ſm q⁹ narrauim⁹ de eo q⁹ sedent indiuidua supiora in horis reuolutionibus sup istis iudicijs ⁊ similitudo in illo est q⁹ si vna firdariech significaret ei ꝓmutationē regū ⁊ motū eoꝝ ⁊ duo luminaria erūt in reuolutione ac luminare mai⁹ ī locis significantib⁹ sessionē sil'r cardines ⁊ his sil'ia nūc si ita esset necessariū pl⁹ videret declinare in iudicio cū sermone sicut motū ad timendū illud Et similiter cū venus fuerit boni esse in quibusdā reuolutionib⁹ ⁊ fuerint q̄ dā sigtiones sigñtes malitiā rerū veneraꝝ tūc sigtio declinabit ad medietatē rei ī esse malicie ⁊ bonitatū eius: ⁊ sil'r dicaī in his que sigñt reliq̄ indiuidua superiora sup reliquas significationes cōueniētes eis. Et quādo conuenerint quedā supiora indiuidua ī tpibus reuolutionibus testimonijs significationū firdariech ⁊ alioꝝ ⁊ illud fortu⁹ ad sigtionē ⁊ verius cum volūtate dei ⁊ eius auxilio. ¶ Et q̄ deo adiuuante ⁊ corroborante iam pueni-
mus ad illud q⁹ narrare voluim⁹ de cōpleméto secūde dñe tractatus octaui nobis cōplentibus ip̄m: iam ergo cōpleuimus totū libz̄.

Opus albumazaris de magnis cōiunctionib⁹ explicit feliciter: magistri iohannis angeli viri peritissimi diligēti correctione: Erhardiq̄ ratdolt viri solertis eximia industria: ⁊ mira imprimendi arte: qua nup venetijs: nunc auguste vindelicoꝝ excellit noiatissim⁹ pridie kal'. Aprilis. 1489.

GretagMacbeth™ ColorChecker Color Rendition Chart
inches
centimeters
D50 Illuminant, 2 degree observer
Density
Golden Thread
Colors by Munsell Color Services Lab
Dan Williams