PIERRE BERÈS
PARIS

LJR 380

R425

THE GIFT OF
LESSING J. ROSENWALD
TO THE LIBRARY OF CONGRESS

he plural,
ors in the
rch, to be
stated
day, as
vespers.
ictionary

PIERRE BERÈS
PARIS

LDR 380

Heures à l'usage de Rome.
(en latin) Ornées de nombreuses
gravures et bordures en bois.
8. Paris Philippe Pigouchet
1492.

Edition fort rare et précieuse
cf. Brunet vol. IV pag. 711.

R425
THE GIFT
LESSING J. ROS
TO THE LIBRARY OF

R-380

Heures à l'usage de Rome.
(en latin) Ornées de nombreuses
gravures et bordures en bois.
8. Paris Philippe Pigouchet
1496.

Edition fort rare et précieuse
cf Brunet vol. IV pag. 784.

he plural;
ers in the
rch, to be
stated
day, as
vespers".
ictionary

Thomas Lumle!

Heures

1494

LONDON
20 DEC 1929
By the Committee
LIBRARY

Spectat + ad Gasparem Venturini + i Presbyterum

Almanach pour xxi.an.

La date de lannee	Les brandons	Pasques	Nõbre d'or	Lauẽt	Lte dñicale.	Bisexte.	
iiiixx viii	xxiiii feurier	vi auril	vii	xxx nouẽbre	E	F	
iiiixx ix	viii mars	xix auril	viii	xxix nouẽbre	D		
iiiixx x	xxviii feurier	xi auril	ix	xxviii nouẽbre	C		
iiiixx xi	xx feurier	iii auril	x	xxvii nonẽbre	B		
iiiixx xii	xi mars	xxii auril	xi	ii decẽbre	A	A	
iiiixx xiii	xxiiii feurier	vii auril	xii	i decembre	F		
iiiixx xiiii	xvii feurier	xxx mars	xiii	xxx nouẽbre	E		
iiiixx xv	viii mars	xix auril	xiiii	xxix nouẽbre	D		
iiiixx xvi	xxi feurier	iii auril	xv	xxvii nouẽbre	B	C	
iiiixx xvii	xii feurier	xxvi mars	xvi	iii decembre	A		
iiiixx xviii	iiii mars	xv auril	xvii	ii decembre	G		
iiiixx xix	xvii feurier	xxxi mars	xviii	i decembre	F		
v cens	viii mars	xix auril	xix	xxix nouẽbre	D	E	
v cens vng	xxvii feurier	xi auril	i	xxviii nouẽb.	C		
v cens ii	xiii feuerier	xxvii mars	ii	xxvii nouẽbre	B		
v cens iii	v mars	xvi auril	iii	iii decẽbre.	A		
v cens iiii	xxv feurier	vii auril	iiii	i decẽbre	F	G	
v cens v	ix feurier	xxiii mars	v	xxx nouẽbre	E		
v cens vi	i mars	xii auril	vi	xxix nouẽbre	D		
v cens vii	xxi feurier	iiii auril	vii	xxviii nouẽbre	C		
v cens viii	xii mars	xxiii auril	viii	iii decẽbre	A	B	

Qui veult scauoir les brandons: Pasques Le nombre d'or: La lettre dñicale: & le bysexte de puis lan. iiiixx viii. iusques a lan v. cens & viii. inclusiuement. Regarde en ceste figure la ligne dicelle date: et il y trouuera les choses dictes dessus.

THE ALLAN LIBRARY

Quãt la lune est en cãcer scorpio pisces il faut bõ saigner au fleumatiq Eaue.

Quãt la lũe est en taurus capricorn il faut bõ saigner au melencoliq Terre

XIII Januari⁹ hz dies xxxi. luna xxx.

iii	a	Circū.dñi.	vii	c	Anthonii
	b	oct. stepha.		d	prisce vgīs
xi	c	oct.iohānis	xv	e	
	d	oct.īnocen.	iiii	f	sebastiani
xix	e			g	agnetis
viii	f	Epy.dñi.	xii	a	Vincentii
	g		i	b	emerētiane
xvi	a			c	thimotei
v	b		ix	d	Cōuer.pau.
	c	pauli here.		e	policarpi
xiii	d		xvii	f	iuliani.
ii	e		vi	g	agnetis.ii.
	f	oct.epypha.		a	
x	g		xiiii	b	batildis.
	a		iii	c	ciri ⁊ iohā
xviii	b	marcelli			

En ian uier que les Roys venus sont
Glau me dit fre min mor font
An thoin boit le iour vin cent fois.
Pol us en sont tous ses dois

Februari⁹ hz dies xx viii. luā. xxix

	d	ignacii ep̄i.	vii	d	faustini
xi	e	Puri. ma.		e	iuliane v̄gl
xix	f	blasii ep̄i	xv	f	
viii	g	gilberti	iiii	g	
	a	agathe v̄gl		a	
xvi	b	dorothee	xii	b	
v	c		i	c	
	d			d	Cathe. petri.
xiii	e	apolonie.	ix	e	Vigilia.
ii	f	scolastice		f	Mathie apl̄i
	g	sotheris	xvii	g	
x	a		vi	a	
	b	fulcranni		b	∴
xviii	c	valentini	xiiii	c	

Au chan de lier. A ga the beut ∴
Mais le vin si fort les meut
Quil tu a pres dau si
Pier res. Ma thi as aussi

Martiꝰ hꝫ dies xxxi. luna.xxx.

iii	d	albini	vii	f	
	e			g	
xi	f		xv	a	∴
	g	adriani	iiii	b	
xix	a			c	benedicti
viii	b		xii	d	
	c	perpetue	i	e	
xvi	d			f	
v	e	xl.m̄tyꝝ	ix	g	Annū.ma.
	f			a	
xiii	g		xvii	b	ruperti
ii	a	Gregorii	vi	c	
	b			d	quintini
x	c		xiiii	e	
	d	longini	iii	f	sabine
xviii	e				

Au bin dit que mars est pril leux
Cest mon fait gre goir il est feux
Et tout prest de don ner des eaux
Ma ri e dit il est caux

Aprilis hz dies xxx. luna.xxiv.

	g			a isidori.m
xi	a		xV	b aniceti
	b		iiii	c
xiv	c ambrosii			d ⁂
Viii	d		xii	e
xVi	e		i	f
V	f eufemie.			g sotheris
	g		iv	a georgii
viii	a			b
ii	b ⁂		xVii	c Marci euã.
	c		Vi	d cleti pape
x	d			e
	e		viiii	f Vitalis
xViii	f tyburcii		iii	g petri mar.
Vii	g helene regi.			a sigismũdi

En a util ambroi se sey Vint
Droit a Le oy la se tint
En son temps estoit en bal le
George Marc hant de go dal le

Mayus hz dies xxxi. luna. xxx

xi	b	Philippi	xv	d	trãs. bernar.
	c		iiii	e	
xix	d	Inuẽ. crucꝭ		f	potenciane.
vii	e	floriani	xii	g	bernardi
	f	gothardi	i	a	
xvi	g	io. añ. por.		b	helene regine
v	a		ix	c	iuliane v̄gꝭ.
	b	appa. mi.		d	
xiii	c		xvii	e	trãs. franci.
ii	d	gordiani	vi	f	eleutherii
	e			g	iohannis
x	f		xiiii	a	
	g		iii	b	
xviii	a	bonifacii		c	felicis
vii	b	isidori	xi	d	petronille
	c				

Ja ques Croix dit que iehan est moy
Ni co las dit il est vray
Hon no tez sont saiges et sotz
Car mes au gu stins et bi gotz

	e iustini	iiii	f
xix	f marcellini		g
viii	g	xii	a marcelliani.
xvi	a	i	b getuasii
v	b bonifacii		c siluerii
	c	ix	d
viii	d		e paulini
ii	e medardi	xvii	f Vigilia.
	f primi mr	vi	g Nati.iohã.
v	g		a amandi epi.
	a Barnabe	xiiii	b iohannis
xviii	b basilidis	iii	c
vii	c		d Vigilia.
	d	xi	e Petri ⁊ pau.
xv	e viti.		f marcialis.

En iuing a loy bien sou uent
Grant soif ou bat na be ment
En son temps fut prins com let tes
Damp iehan e loy et damp piet tes

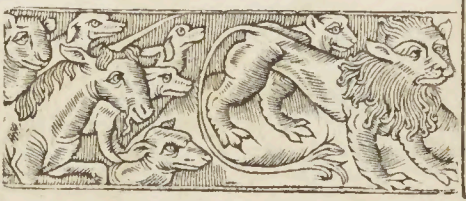

Julius hz dies. xxxi. luna. xxx

	g	oct. iohānis		b	alexii off
viii	a	processi	xii	c	simphorose
	b		i	d	
xvi	c	trās. marti.		e	margarete
v	d		ix	f	Victoris
	e			g	Ma. magg.
xiii	f		xvii	a	
ii	g		vi	b	Vigilia.
	a			c	Jacobi
x	b	tufine	xiiii	d	Anne
	c	pii pape	iii	e	Vii. dormiē.
xviii	d	naboris		f	nazarii
vii	e	priuati.	xi	g	marthe
	f		xix	a	abdon
xv	g			b	
iiii	a				

En iuil let Mar tin se com bat
Et du benoi tier sainct Vaast bat
La sur Vint Mar guet magg de lain
Jac mar dor An ne et Ser main

Augustus hz dies xxxi. luna xxx.

viii	c	Vicula pet.	i	e	oct. laurētii.
xvi	d	Stephani		f	agapiti
v	e	Inuē. steph	ix	g	ludouici
	f	iustini		a	bernardi
xiii	g	marie de ni.	xvii	b	priuati
ii	a	trāssi. dñi	vi	c	oct. b. marie
	b	donati		d	Vigilia.
x	c	ciriaci	xiiii	e	Bartholo.
	d	Vigilia.	iii	f	
xviii	e	Laurentii		g	Seuerini
vii	f	susanne	xi	a	Viuiani
	g	clare vgīs.	xix	b	augustini
xv	a	ypolite		c	Decol. iohā
iiii	b	Vigilia.	viii	d	felicis
	c	Assum. ma.		e	
xii	d				

Pier res et os on get toit
A pres lau rens qui bru loit
Ma ri e lors se print a brai re
Sar the le mi fait Jehan tai re

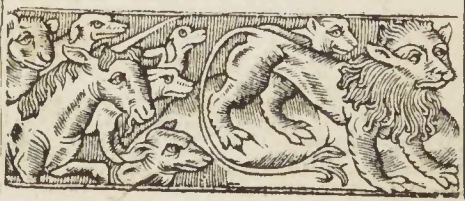

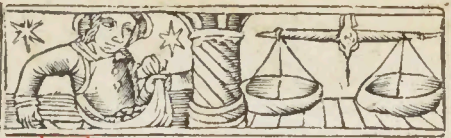

Septēber hz dies xxx. luna xxix.

xvi	f egidii	i	g eufemie.
v	g anthonii		a lamberti
	a	ix	b victoris
xiii	b moysi ꝯfl.		c
ii	c	xvii	d Vigilia.
	d eugenii	vi	e Mathei
x	e		f mauricii
	f Nati. marie	xiiii	g lini pape
xviii	g gorgonii	iii	a
vii	a saluii		b firmini
	b prothi	xi	c cipriani
xv	c maximiani	xix	d cosme ⁊ da.
iiii	d maurilii		e
	e Exal. cru.	viii	f Michaelis
xii	f nicomedis		g hieronimi

Si les a ce que ie vois
Ma rie toy se tu me Croix
Et pri e des nop ces Ma thieu.
Son filz fre min cos me mi cheu.

October hz dies.xxxi.luna.xxx.

xvi	a	germani	iv	c	
v	b			d	Luce euan.
viii	c		xvii	e	
ii	d	francisci	vi	f	
	e			g	vi.m.vgil.
x	f	fidis vgis	viiii	a	
	g	marci pape	iii	b	
xviii	a			c	
vii	b	Dyonisii	vi	d	crispini
	c	cerbonii	xiv	e	Euaristi
xv	d	nicasii epi		f	Vigilia.
iiii	e		viii	g	Simonis.
	f	geraldi		a	
xii	g	calixti	xvi	b	
i	a		v	c	Vigilia
	b				

Re mie sont fran cois en vi gueur.
De mie nen est point bien as seur
Car luc est pri son nier a hay
Cre spin et sy mon a quen

IIII Nouēber hz dies.xxx.lūa.xxix

	d	Dīm scōꝝ	ix	e	
xiii	e	Cō.aīarū.		f	Gregorii
ii	f	restituti	xvii	g	romani
	g	Amanti	vi	a	elizabeth
x	a			b	stephani
	b	leonardi	xiiii	c	
xviii	c		iii	d	cecilie v̄gīs.
vii	d	iiii.corona.		e	Clementis
	e	theodori	xi	f	grisogoni
xv	f		xix	g	Katherine
iiii	g	Martini		a	lini pape
	a	martini	viii	b	Agricole
xii	b	bricii		c	
i	c		xvi	d	saturnini
	d		v	e	Andree apl'i.

Sains mors sont les gens bien eu tez.
Com dit Mar tin du biez
Aus si fait por rus de mil lan
Cle ment Ka the rin et sat An. +

Decēber hz dies xxxi. luna xxx

	f eligii epi	xvii	a
xviii	g bibiane v.	vi	b gratiani
ii	a		c
x	b barbare v.	xiiii	d Vigilia
	c sabbe	iii	e Thome apli
xviiii	d Nicolai		f
vii	e ambrosii	xi	g
	f Lōce. marie	xix	a Vigilia
xv	g		b Natiui. dñi.
iiii	a eulalie	viii	c Stephani
	b damasi		d Johannis
xii	c	xvi	e Sctōr īno.
i	d lucie virgis.	v	f thome mart.
	e		g
iv	f	xiii	a silueftri
	g		

E loy fait bar ba co latt
Ma ri e cri e Lu ce art
Dont en grant i te Tho mas meut
De No E Jehan In no cens fut.

Initium sancti euangelii secun-
dum Johanne. Gloria tibi domine.

IN principio erat Verbū ⁊ Verbum erat apud deum et deus erat Verbū Hoc erat in principio apud deum. Dia p ipsū facta sūt et sine ipo factū est nichil. Quod factū est in ipso Vita erat: ⁊ Vita erat lux hominū: et lux in tenebris lucet: et tenebre eā nō cōprehēderūt. Fuit homo missus a deo cui nomen erat iohannes. Hic Venit in testimoniū Vt testimoniū phiberet de lumine Vt oēs crederē tp illū. Nō erat ille lux sed Vt testimoniū p hiberet de lumine. Erat lux Vera que illuminat oēm hominē Venientē in hūc mundum. In mūdo erat: et mūdus per ipsum factus est: ⁊ mūdus eū nō cognouit. In p pria Venit et sui eū non receperūt. Quot quot autē receperūt eū dedit eis potestatē filios dei fieri his qui credunt in noīe eius Qui nō ex sanguinibus: neqz ex Volūta te carnis neqz ex Volūtate Viri: sed ex deo nati sūt. Et Verbū caro factū est et habitauit in nobis. Et Vidimus gloriā eius gloriā quasi Vnigeniti a patre. plenū gratie ⁊ Veritatis. Deo gratias. ā. Te inuocamus/te adoramus/te laudamus/te glorificamus o beata trinitas. ℣ Sit nomē do

In principio creauit deus celum et terrā.

Creauit deꝰ ō nē aīaz vluētē scōm genꝰ suū

mini benedictū. Ex hoc nūc ⁊ vsqz in seculum. Oremus.

Protector in te sperantiū deus sine quo nichil est validū nichil sanctū multiplica super nos mīam tuā vt te rectore te duce sic transeamus per bona tēporalia: vt non amittamus eterna. Per christum

Sequentia sancti euangelii secūdum Lucam. Gloria tibi domine.

In illo tp̄e Missus est gabriel angelus a deo ī ciuitatē galilee cui nomen nazareth ad virginem despōsatā viro cui nomen erat ioseph de domo dauid ⁊ nomē virginis maria. Et īgressus āgelus ad eā dixit Aue grā plena dn̄s tecū: bn̄dicta tu in mulieribꝰ. Que cū audisset turbata est in sermone eiꝰ: ⁊ cogitabat qual' esset ista salutatio. Et ait āgelus ei. Ne timeas maria īuenisti enī grām apud dn̄m Ecce ꝯcipies ī vtero ⁊ paries filiū: ⁊ vocabis nomē eiꝰ iesū Hic erit magnꝰ ⁊ filiꝰ altissimi vo

cabit̃. Et dabit illi dn̄s de⁹ sedē dauid pa
tris eius ⁊ regnabit in domo iacob in eter
nū et regni eius nō erit finis. Dixit autē
maria ad angelū. Quō fiet istud quoniā
virū nō cognosco? Et respōdēs angelus
dixit ei. Spūs sctūs supueniet in te ⁊ vir
tus altissimi obumbrabit tibi. Ideoqz et
qd̄ nascet̃ ex te sanctū vocabitur fili⁹ dei
Et ecce elizabeth cognata tua ⁊ ip̄a cōce
pit filiū in senectute sua. ⁊ hic mēsis est se
xtus illi q̄ vocat̃ sterilis: qz nō erit impos
sibile apud deū omne verbū. Dixit autē
maria. Ecce ancilla dn̄i: fiat michi scd̄m
verbū tuum. Deo gratias.

Scd̄m matheū. Gloria tibi dn̄e.

In illo tp̄e. Cū
nat⁹ esset iesus
ī bethleē iude ī dieb⁹ he
rodis regis/ecce magi
ab oriēte venerunt hie
rosolimā dicētes. Vbi
ē q̄ nat⁹ ē rex iudeoꝝ?
Vidim⁹ enī stellā eius
in oriēte ⁊ venim⁹ cū
muneribus adorare eū
Audiēs aūt herodes rex turbat⁹ ē ⁊ oīs hie

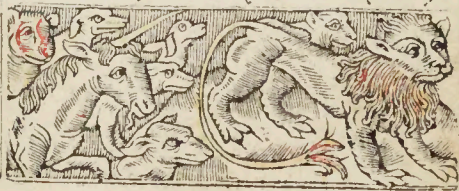

Aues multi=
plicentur su=
per terram.

Fiāt luminaria i firmamēto celi.

tosolima cū illo. Et congregās oēs principes sacerdotū ⁊ scribas populi sciscitabatur ab eis Vbi christus nasceretur. At illi dixerūt ei. In bethleē iude. Sic enī scriptū est per prophetā. Et tu bethleem terra iuda nequaquā minima es in principib⁹ iuda. Ex te enim exiet dux qui regat populū meū israel. Tunc herodes clam vocatis magis diligentet didicit ab eis tempus stelle que apparuit eis Et mittēs eos in bethleē dixit. Ite ⁊ interrogate diligenter de puero: et cū inueneritis renunciate michi vt et ego veniens adorē eum. Qui cum audissent regem abierūt Et ecce stella quam viderant in oriente antecedebat eos vsqz dum veniens staret supra vbi erat puer. Videntes autem stellam magi gauisi sunt gaudio magno valde. Et intrantes domū inuenerunt puerum cū maria matre eius. Et procidētes adorauerūt eum. Et apertis thesauris suis obtulerūt ei munera: aurum/thus/et mirram. Et responso accepto in somnis ne reditent ad herodem: per aliam viam reuersi sunt in regionem suam. Deo gratias.

Scdm Marcū. Gloria tibi dne.

In illo tempore Recumbentibus vndecī discipulis apparuit illis iesus et exprobrauit incredulitatē illoꝝ ⁊ duriciam cordis quia his qui viderant eum resurrexisse non crediderant. Et dixit eis. Eūtes ī mūdum vniuersum predicate euangeliū omni creature. Qui crediderit et baptizatus fuerit saluus erit. Qui vero non crediderit condemnabitur. Signa autē eos q̄ crediderint hec sequentur In nomine meo demonia eiicient/linguis loquentur nouis/serpentes tollent: ⁊ si mortiferū quid biberint nō eis nocebit. Super egros manus imponent et bene habebūt. Et dn̄s quidē iesus postq̄ locutus est eis assumptus est in celum et sedet a dextris dei. Illi autem profecti predicauerūt vbiq; domino cooperante et sermonē confirmante sequentibus signis. Deo gratias.

Crescite ⁊ mltiplicamini ⁊ replete terrā.

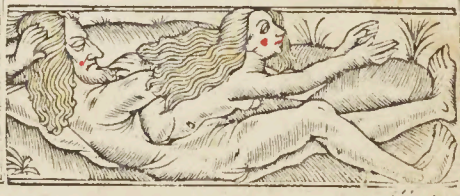

Passio domini nostri iesu christi:
secundum Johannem.

Egressus ē dn̄s iesus cū discipulis suis trās torrētē cedrō vbi erat ortus in quē introiuit ipse et discipuli eius. Sciebat aūt ⁊ iudas qui tradebat eū locū qꝛ frequēter iesus cōuenerat illuc cū discipulis suis Judas ergo cū accepissꝫ cohortē a pōtificib⁹ ⁊ phariseis ministros venit illuc cū laternis ⁊ facib⁹ ⁊ armis. Jesus itaqꝫ sciēs oīa que vētura erāt sup eum processit ⁊ dixit eis Quē queritis? Respōderūt ei. Jesū nazarenū. Dixit eis iesus. Ego sū. Stabat autē ⁊ iudas q̄ tradebat eū cū ipsis. Vt ergo dixit eis ego sum abierūt retrorsū ⁊ ceciderūt in terrā. Iterū ergo interrogauit eos. Quē queritis? Illi autē dixerūt. Jesū nazarenū. Respōdit iesus. Dixi vobis quia ego sum. Si ergo me queritis sinite hos abire. Vt impleret̄ sermo quem dixit. Qꝛ quos dedisti michi non ꝑdidi ex eis quēq̄. Simō ergo petr⁹ habēs gladiū eduxit eū ⁊ percussit pōtificis seruū: ⁊ abscidit auriculā eius dextrā Erat autē nomen seruo malchus. Dixit ergo iesus petro. Mitte gladiū tuū in vaginā. Calicē quē dedit michi pater nō bibā illum? Cohors ergo et tribun⁹ ⁊ mini-

Lazare veni foras. Joh. xi

Hic hō multa signa facit.

Processerunt obuiam ei ⁊ cla-

mabant Bn̄dict⁹ q̄ venit.

Eiecit vẽdentes ⁊ emẽtes. ⁊c

Erat ies⁹ eici ẽs demoniũ.

stri iudeoꝝ cõprehẽderũt iesũ ⁊ ligauerũt eũ ⁊ adduxerũt eũ ad annã primũ. Erat enĩ socer cayphe q̃ erat põtifex anni illi⁹. Erat aũt cayphas q̃ ꝯsiliũ dederat iudeis qꝛ expedit vnũ hominẽ mori ꝑ ppl'o. Seq̃bat aũt iesũ symõ petr⁹ ⁊ ali⁹ discipulus. Discipulus aũt ille erat not⁹ põtifici. Et introiuit cũ iesu in atriũ põtificis. Petr⁹ aũt stabat ad hostiũ foris. Exiuit ergo discipul⁹ ali⁹ q̃ erat not⁹ pontifici ⁊ dixit hostiarie ⁊ ĩtroduxit petrũ Dixit ergo petro ancilla hostiaria. Nunq̃d ⁊ tu ex discipul' es hoĩs isti⁹? Dixit ille. Nõ sũ. Stabant aũt serui ⁊ ministri ad prunas/ qꝛ frigus erat: ⁊ calefaciebãt se. Erat autẽ cũ eis et petrus stãs ⁊ calefaciẽs se. Põtifex ergo inter̃rogauit iesũ de discipul' suis ⁊ de doct̃na ei⁹. Respõdẽs iesus dixit. Ego palã locut⁹ sum mũdo. Ego semꝑ docui in synagoga ⁊ in tẽplo quo oẽs iudei cõueniunt. ⁊ ĩ occulto locut⁹ sũ nichil. quid me inter̃rogas? Interroga eos q̃ audierũt q̃d locut⁹ sũ ip̃is. Ecce hi sciũt q̃ dixerĩ ego. Hec autẽ cũ dixisset vn⁹ assistẽs ministroꝝ dedit alapã iesu dicẽs. Sic respõdes pontifici? Respõdit iesus. Si male locutus sũ testi-

Domus mea domus orõis

vocabitur Nõ erit vltra mẽcator

moniũ phibe de malo. Si aũt bene q̃d me
cedis? Et misit eũ ãnas ligatũ ad caiphã
põtificẽ. Erat aũt simõ petr⁹ stãs ⁊ cale
faciẽs se. Dixerũt ergo ei Nunq̃d ⁊ tu ex
discipul' ei⁹ es? Negauit ille ⁊ dixit. Non
sum. Dixit ei vn⁹ ex seruis põtificis co
gnat⁹ ei⁹ cui⁹ abscidit petr⁹ auriculã. Nõ
ne ego te vidi in orto cũ illo? Iterũ nega
uit petr⁹ ⁊ statim gallus cãtauit. Addu
cũt ergo iesũ a caipha in p̃toriũ. Erat au
tẽ mane ⁊ ipi nõ ĩtroierũt in p̃toriũ vt nõ
cõtaminarent̃ sz mãducarẽt pascha. Exi
uit ergo pilat⁹ ad eos foras ⁊ dixit. Quã
accusationẽ affertis aduersus hominem
hunc? Respõderunt ⁊ dixerunt. Si non es
set hic malefactor non tibi tradidissemus
eũ. Dixit ergo eis pilat⁹. Accipite eũ vos
⁊ scd̃m legẽ vestrã iudicate eũ. Dixerũt
ergo ei iudei. Nobis nõ licet interficere quẽ
q̃. Vt sermo iesu impleret̃ quẽ dixit signi
ficãs qua morte esset moritur⁹. Introiuit
ergo iter̃ in pretoriũ pilat⁹ ⁊ vocauit iesũ
⁊ dixit ei. Tu es rex iudeor̃? Respõdit ei
iesus. A temetipõ hoc dicis an alii tibi di
xerũt de me? Respõdit pilat⁹. Nunq̃d ego
iude⁹ sũ? Gẽs tua ⁊ põtifices tradiderũt

Constituerũt ei xxx. denar̃.

Accipite et mãducate. ⁊c

Sed te hic doñc vadã ⁊ orẽ

Pater si fieri põt trãse at. ⁊c

Ego sū. ⁊ ꝓni cecideret ī trā.

Amice ad q̄d venisti.

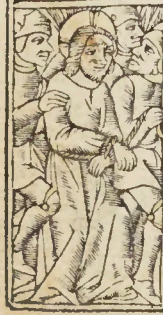

te michi Quid fecisti? Respōdit iesus Regnū meū nō est de hoc mūdo si ex hoc mūdo esset regnū meū ministri mei vtiqz decertarēt vt nō traderet iudeis. Nūc autē regnū meū nō est hinc. Dixit itaqz pilat⁹ Ergo rex es tu? Respōdit iesus Tu dicis qꝛ rex sū ego. Ego in hoc nat⁹ sū ⁊ ad hoc veni in mūdū vt testimoniū ꝑhibeā v̄itati Oīs q̄ ē ex v̄itate audit vocē meā Dixit ei pilat⁹. Quid ē v̄itas? Et cū hoc dixisset iterum exiuit ad iudeos et dixit eis. Ego nullā īuenio in eo causā. Est autē cōsuetudo vobis vt vnū dimittā vobis in pascha Vult ergo dimittā vobis regē iudeoꝝ? Clamauerūt rursū oēs dicentes Nō hūc sed barrabā (erat autē barrabas latro) Tūc ergo apprehēdit pilat⁹ iesū ⁊ flagellauit. Et milites plectentes coronā de spinis īposuerūt capiti eius: ⁊ veste purpurea circūdederūt eū. et veniebāt ad eū ⁊ dicebāt. Aue rex iudeoꝝ Et dabāt ei alapas. Exiuit iterū pilatus foras ⁊ dixit eis. Ecce adduco vobis eū foras vt cognoscatis qꝛ in eo nullā causā inuenio

Exiuit ergo iesus portās coronā spineā ⁊ purpureū vestimētū ⁊ dixit eis. Ec

Qui edebat pāes meos ma=

gnificauit sr̄ me sup=plātatiōez.

ce hō. Cū ergo vidissēt eū pōtifices ⁊ mi-
nistri clamabāt dicētes. Crucifige cruci-
fige eū. Dixit eis pilat⁹. Accipite eū vos
et crucifigite: ego enī nō īuenio ī eo causā
Respōderūt ei iudei. Nos legē habem⁹ et
scd̄m legē debet mori qꝛ filiū dei se fecit.
Cū ergo audisset pilat⁹ hūc sermonē ma-
gis timuit. Et ingressus ē ꝑtoriū iterū et
dixit ad iesū Vnde es tu? Jesus aūt respō
sū nō dedit ei. Dixit ergo ei pilat⁹ Michi
nō loq̄ris? Nescis qꝛ potestatē habeo cru
cifigere te ⁊ potestatē habeo dimittere te?
Respōdit iesus. Nō haberes potestatē ad-
uersū me vllā nisi tibi datū esset desup ꝓ
pterea q̄ tradidit me tibi mai⁹ peccatū ha-
bet Et exinde q̄rebat pilatus dimittere eū
Judei aūt clamabāt dicētes. Si hunc di
mittis nō es amicus cesaris Oīs enī q̄ se
regē facit cōtradicit cesari. Pilat⁹ er-
go cū audisset hos sermones adduxit iesū
foras ⁊ sedit pro tribunali in loco q̄ dicit̄
licostratos hebraice autē gabatha. Erat
autem parasceue pasche hora quasi sexta
Et dixit iudeis. Ecce rex vester. Illi au-
tem clamabant. Tolle tolle: crucifige eū
Dixit eis pilatus. Regem vestrum cru-

Oēs vidētes me d̄riser̄t me

Eris ī derisū omni ppl̄o.

Sub dorsū meuz fabri cauerunt.

Ego ī flagella paratus sum.

Data est ei co
rōa vt vīceret

Innocēs ego:
sū a sāguie. ꝛc

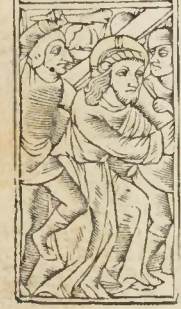

cifigā⁊. Respōderūt pōtifices Nō habem⁹
regē nisi cesarē. Tūc ergo tradidit eis
illū vt crucifigeret. Susceperūt autē ie-
sū et eduxerūt ⁊ baiulās sibi crucē exiuit
in eū qui dicitur caluarie locū hebrayce
golgotha vbi eū crucifixerūt. Et cum eo
alios duos hīc ⁊ hīc: mediū aūt iesū. Scri
psit aūt ⁊ titulū pilat⁹ ⁊ posuit sup crucē
Erat aūt scriptū Jesus nazaren⁹ rex iu-
deoꝝ. Hūc ergo titulū multi legerūt iude-
oꝝ qꝛ ꝓpe ciuitatē erat locus vbi crucifi
xus est iesus. Et erat scriptū hebraice/gre
ce ⁊ latine Dicebāt ergo pilato pōtifices
iudeoꝝ. Noli scribere rex iudeoꝝ: sꝫ qꝛ ipe
dixit rex sū iudeoꝝ. Respōdit pilat⁹. Qđ
scripsi scripsi. Milites ergo cū crucifixis
sent eū: acceperūt vestimēta ei⁹ ⁊ fecerūt
quatuor ꝑtes vnicuiqꝫ militi partē et tu
nicā. Erat aūt tunica incōsutulis desup
cōtexta ꝑ totū. Dixerūt ergo ad inuicē.
Nō scindam⁹ eā sed sortiamur de illa cu-
ius sit: vt scriptura impleret dicēs. Par-
titi sūt vestimēta mea sibi: ⁊ in vestē meā
miserūt sortē: ⁊ milites q̄dē hec fecerunt.
Stabāt aūt iuxta crucē iesu mat ei⁹
⁊ soror matris ei⁹ maria cleophe ⁊ maria

baiu
lās si
bi cru
cem:
exi=
uit.

Faci
es ei⁹
tanq̄
lepro
si e=
rat.

magdalene. Cũ vidisset ergo iesus matrẽ
⁊ discipulũ stantẽ quẽ diligebat dixit ma-
tri sue. Mulier ecce filius tuus. Deĩde di
xit discipulo. Ecce mater tua. Et ex illa
hora accepit eã discipulus in sua. Postea
sciẽs iesus qꝛ iã oĩa cõsũmata sũt vt con
sũmaretꝛ scriptura dixit. Sitio Vas ergo
positũ erat aceto plenũ. Illi autẽ spongi
am plenã aceto isopo circũponẽtes obtu-
lerũt ori eiꝰ. Cũ ergo accepisset iesus ace-
tũ dixit. Cõsũmatũ est. Et inclinato ca-
pite tradidit spũm. Judei ergo (qm̃ para
sceue erat vt nõ remanerẽt in cruce corpa
sabbato: erat enĩ magnꝰ dies ille sabbati)
rogauerũt pilatũ vt frãgerentꝛ eoꝝ crura
⁊ tollerentꝛ. Venerũt ergo milites ⁊ primi
q̃dẽ fregerũt crura ⁊ alteriꝰ q̃ crucifixꝰ est
cũ eo. Ad iesũ aũt cũ venissẽt vt viderũt
eũ iã mortuũ nõ fregerũt eiꝰ crura sꝫ vnꝰ
militũ lãcea latꝰ eiꝰ apuit: ⁊ coutinuo exi
uit sãguis ⁊ aqua. Et q̃ vidit testimoniũ
perhibuit ⁊ verum ẽ testimoniũ eiꝰ. Et il
le scit qꝛ vera dicit vt ⁊ vos credatis. Fa
cta sũt enĩ hec vt scriptura ĩpleretꝛ. os nõ
cõminuetis ex eo. Et iterũ alia scriptura
dicit. Videbũt in quẽ trãsfixerũt. Post

Foderũt ma
nus meas. ⁊c

Attẽdite si ẽ
dolor similis.

Sub
uersũ
ẽ cor
meuz
ĩ me-
met-

ipsa:
q̃a a-
mari
tudĩe
plẽa
sum.

Hora cōpletorii dat̄ sepl̄re

Attollite portas principes

hec autē rogauit pilatū ioseph ab arimathia eo ꝙ esset discipulus iesu occult⁹ aūt ꝓpt̄ metū iudeoꝝ vt tolleret corp⁹ iesu. et ꝑmisit pilat⁹. Venit ergo ⁊ tulit corp⁹ iesu Venit aūt ⁊ nicodem⁹ q̄ venerat ad iesū nocte primū ferēs mixturā mirre ⁊ aloes quasi libras cētū. Acceperūt ergo corp⁹ iesu ⁊ ligauerūt eū lintheis cū aromatib⁹ sicut mos iudeis ē sepelire. Erat aūt ī loco vbi crucifix⁹ ē ort⁹: ⁊ in orto monumētū nouū ī quo nōdū q̄sq̄ posit⁹ fuerat. Ibi ergo ꝓpt̄ ꝑasceuē iudeoꝝ qꝛ iuxta erat monumentū posuerūt iesum. Deo gratias.

DEus q̄ man⁹ tuas ⁊ pedes tuos ⁊ totū corp⁹ tuū ꝓ nobis pctōrib⁹ in ligno crucis posuisti ⁊ coronā spineā a iudeis in despectu tui sacratissimi noīs sup caput tuū īpositā sustinuisti/ ⁊ q̄nqꝫ vulnera ꝓ nobis pctōrib⁹ in ligno crucis passus fuisti: da nobis hodie ⁊ quotidie vsum penitētie/ abstinētie/ patiētie/ humilitatis castitatis/ lumē/ sēsū ⁊ ītellectū/ ⁊ purā cōsciētiā vsqꝫ ī finē. Jesu xp̄e saluator mūdi. Qui cū patre ⁊ spū sā. vi. ⁊ re. de⁹ ⁊c.

Hore ītemerate virginis marie scd̄m vsū. Romane curie. Incipiunt feliciter.

Exurgam diluculo.
Si sustulisti cū dicito michi.

Domine labia mea aperies.
Et os meum annunciabit
laudem tuam. Deus in

LONDON

adiutoriū meū intēde. Domine ad adiu-
uandū me festina. Gloria patri ⁊ filio ⁊
spiritui sancto Sicut erat in principio et
nunc et semper et in secula seculorꝫ. Amē.
Alleluya. Et dr a pascha resurrectiōis vsq
ad septuagesimā: ⁊ a septuagesia vsqꝫ
ad pascha dr Laus tibi dñe rex eterne glie
Inuitatoriū. Aue maria gratia plena do
minus tecū. Aue maria. Psalmus.

Sic de radice
processit vir-
gula iesse

Venite exultemus dño iubilemus
deo salutari nostro preoccupemus
faciē eius in cōfessione ⁊ in psalmis iubi-
lemus ei. Aue maria. Quoniā deus ma-
gnus dñs et rex magn⁹ sup oēs deos qm
nō repellet dñs plebē suā qr in manu eius
sunt oēs fines terre ⁊ altitudines mōtium
ipse conspicit. Dñs tecū. Quoniā ipsius
est mare et ipse fecit illud et aridā funda-
uerūt manus eius Venite adoremus ⁊ pro
cidamus ante deū ploremus corā dño qui
fecit nos qr ipse est dñs deus noster nos au
tem populus eius et oues pascue eius.
Aue maria Hodie si vocē eius audieri-
tis nolite obdurare corda vestra sicut in
exacerbatione scdm die tentationis in de
serto Vbi tentauerūt me patres vestri pro

Orie
t stel/
la ex
iacob

Egre/
dietur
virga
de radi
ce iesse.

bauerũt ⁊ viderũt opera mea. Dñs tecũ
Quadragĩta annis ꝓximꝰ fui generati
oni huic ⁊ dixi sẽper hi errãt corde ipi ve
ro nõ cognouerũt vias meas qbꝰ iuraui ĩ
ira mea si introibũt ĩ requiẽ meam. Aue.
Gl'a patri ⁊ filio ⁊ spiritui sãcto Sicut
erat ĩ principio ⁊ nũc ⁊ sẽp ⁊ ĩ scl'a scl'oꝝ
Amẽ. Dñs tecũ. Aue maria. Hymnus.

Quem terra/põthus/ethera/colunt
adorãt/predicãt/trinã regẽtẽ ma
chinã claustrũ marie baiulat Cui luna
sol ⁊ oĩa deseruiũt ꝑ tẽpora ꝑfusa celi gra
tia gestãt puelle viscera Beata mat' mu
nere cuius supnus artifex mũdũ pugillo
cõtinẽs vẽtris sub archa clausꝰ est Bea
ta celi nũcio fecũda sãcto spũ desideratꝰ
gentibus cuius per aluũ fusus est Gloria
tibi dñe qui natus es de virgine cũ patre
⁊ sãcto spũ in sẽpiterna secula. Amen.

Joseph noli timere accipere mariam

Iste psalmus ⁊ alii duo sequentes cũ
suis anthiphonis dicuntur diebus domini
ce/lune/et iouis. añ. Benedicta tu. p̃s.

Domĩe dñs noster: q̃ admirabile ẽ
nomen tuũ in vniuersa t̃ra Qm̃
eleuata est magnificẽtia tua super celos.
Ex ore infantiũ et lactẽtiũ ꝑfecisti lau

Qui habet spõsam sponsus est.

Introduxit eum ĩ tabernaculum sarre.

Ne forte mori emini. Neq̃q̃ moriemini.

dem ꝓpter ĩimicos tuos vt destruas ĩimi
cũ ⁊ vltorẽ Qm̃ videbo celos tuos opa
digitorũ tuoꝝ: lunã ⁊ stellas q̃ tu fũdasti.
Quid ẽ homo ꝙ memor es ei⁹ aut filius
hoĩs qm̃ visitas eũ Minuisti eũ paulomi
nus ab angelis gloria ⁊ honore coronasti
eũ: ⁊ ꝯstituisti eũ sup opa manuũ tuarũ.
Omnia subiecisti sub pedib⁹ eius oues ⁊
boues vniuersas: ĩsup ⁊ pecora cãp Vo
lucres celi ⁊ pisces maris qui pambulant
semitas maris Dñe dñs noster: q̃admi
rabile est nomẽ tuũ in vniuersa t̃ra Glo
ria. ã. Benedicta tu in mulierib⁹ ⁊ benedi
ct⁹ fruct⁹ vẽtris tui. ã Sicut mirra. p̃s.
Celi enarrãt gloriã dei ⁊ opera ma
nuũ ei⁹ anunciat firmamẽtũ Dies
diei eructat verbũ: ⁊ nox nocti ĩdicat sciẽ
tiã Nõ sũt loquele neq; sermones: quoꝝ
nõ audiãt voces eoꝝ In oẽm terrã exi
uit sonus eoꝝ: ⁊ in fines orbis terre verba
eoꝝ In sole posuit tabernaculũ suũ: ⁊ ip
se tãq̃ spõsus ꝓcedẽs de thalamo suo Ex
ultauit vt gygas ad currẽdã viã a sũmo
celo egressio ei⁹ Et occurs⁹ ei⁹ vsq; ad sũ
mũ ei⁹ nec ẽ q̃ se abscõdat a calore ei⁹ Lex
dñi ĩmaculata cõuertẽs aĩas testimoniũ

Ob/ se cro dñe ĩ q̃ libe rabo israel
Por ta hc clau/ saerit ⁊nõ a piet.

dñi fidele sapiẽtiã p̃stãs paruulis Iusti
cie dñi recte letificantes corda p̃ceptũ dñi
lucidũ illuminãs oculos Amor dñi san
ctꝰ ꝑmanet in scl'm seculi: iudicia dñi ve-
ra iustificata in semetipsa Desiderabilia
sup aurũ ⁊ lapidẽ preciosũ multũ: ⁊ dulci
ora sup mel ⁊ fauũ Etenĩ seruꝰ tuꝰ custo
dit ea: in custodiẽdis illis retributio mlta
Delicta quis intelligit ab occultis meis
mũda me: ⁊ ab alienis parce seruo tuo Si
mei nõ fuerĩt domĩati tũc ĩmaculatꝰ ero:
⁊ emũdabor a delicto maxĩo Et erũt vt
ꝯplaceãt eloquia oris mei ⁊ meditatio cor
dis mei ĩ cõspectu tuo semꝑ Vñe adiutor
meus ⁊ redẽptor meꝰ Elia. ã. Sicut mir
ra electa odorẽ dedisti suauitatis sctã dei
genitrix. ã. Ante thorũ. p̃s.
Domini ẽ t̃ra ⁊ plĩtudo eiꝰ orbis ter
rarꝝ: ⁊ vniuersi q̃ habitãt in eo Qr ipe sup
maria fũdauit eũ: ⁊ sup flumina p̃paruit
eũ Quis ascẽdet in mõtem dñi: aut quis
stabit in loco sctõ eius Innocẽs manibꝰ
⁊ mũdo corde qui nõ accepit ĩuano aĩam
suã: nec iurauit ĩ dolo ꝓximo suo Hic ac
cipiet bñdictionẽ a dño: ⁊ mĩam a deo sa
lutari suo Hec est generatio querẽtiũ eũ

Magnificat anima mea dominum.

h gratulat̃ dum a socero visitat̃.

rogote vt hodie hic maneas

Peperit filium suum primogenitum

querētiū faciē dei iacob Attollite portas
prīcipes vestras ⁊ eleuamini porte eterna
nales: ⁊ ītroibit rex gl'ie Quis est iste rex
gl'ie: dn̄s fortis ⁊ potēs dn̄s potēs in p̄lio
Attolite portas prīcipes vestras ⁊ eleua
mini porte et̄nales ⁊ ītroibit rex gl'e Quis
est iste rex gl'ie dn̄s v̄tutū ip̄e est rex gl'ie.
Elia. an̄. Ante thorū huius virginis fre
quētate nobis dulcia cātica dragmat⁹. ℣
Diffusa est grā in labiis tuis. ℟. Pro
pterea bn̄dixit te de⁹ ieternū. Pater n̄r. Et
ne nos. Benedictio. Precib⁹ et meritis.
Vt sequit̄ post. Iste p̄s et alii duo se
quētes cū suis āthiphonis dicūtur diebus
martis ⁊ veneris. an̄. Specie tua. p̄s.
Eructauit cor meū verbū bonū: di
co ego opa mea regi Lingua mea
calam⁹ scribe velocit̄ scribēt⁹ Speciosꝰ
forma pre filiis hominū diffusa ē grā ī la
biis tuis: ꝓpterea bn̄dixit te deus īeternū.
Accīgere gladio tuo sup femur tuū po
tētissime Specie tua ⁊ pulchritudīe tua:
ītēde ꝓspere ꝓcede ⁊ regna Propter v̄ita
tē ⁊ mansuetudinē ⁊ iusticiā: ⁊ deducet te
mirabiliter dextera tua Sagitte tue acu
te: populi sub te cadēt in corda inimicorū

Inue/
nit ger
minas/
se virgā
aaron.

Absqz
dolore
paris v̄
go ma/
ria ma/
ris.

regis Sedes tua deus ī scl'm scl'i: Virga
directiōis Virga regni tui Dilexisti iusti
ciā ⁊ odisti īiquitatē: ꝓpterea Vnxit te de
us de⁹ tuus oleo leticie pre ꝯsortibus tuis.
Mirra ⁊ gutta ⁊ casia a Vestimētꝭ tuis
a domib⁹ eburneis: ex q̄bus delectauerūt
te filie regū ī honore tuo Astitit regina a
dextris tuis ī Vestitu deaurato: circūdata
Varietate Audi filia ⁊ Vide ⁊ īclina au
rē tuā: ⁊ obliuiscere ppl'm tuū ⁊ domū pa
tris tui Et ꝯcupiscet rex decorē tuū q̄m
ipe ē dn̄s de⁹ tu⁹: ⁊ adorabūt eū Et filie
tyri ī muneribꝰ Vultū tuū depcabūt oēs
diuites plebis Omnis gl'ia ei⁹ filie regis
abint⁹ ī fimbriis aureis: circūamicta Va
rietatib⁹ Adducēt regi Virgīes post eā
ꝓxime ei⁹ afferēt tibi Afferēt ī leticia ⁊
exultatiōe: adducēt ī tēplū regis Pro pa
trib⁹ tuis nati sūt tibi filii ꝯstitues eos prī
cipes sup oēm terrā Memores erūt noīs
tui dn̄e: ī oī gn̄atiōe ⁊ gn̄ationē Propterea
ppl'i ꝯfitebūt tibi īeternū: ⁊ ī scl'm scl'i Gl'a
an̄. Specie tua ⁊ pulchritudīe tua ītende
ꝓspere ꝓcede ⁊ regna. an̄. Adiuuabit. ps.
Deus noster refugiū ⁊ Virt⁹: adiu
tor in tribulationib⁹ que īuenerūt

Vocabis no=
men eius ie=
sum.

Circun
cidimi/
ni p̄pu/
cia cor/
dis.

Infās
octo di
erū cir
cunci/
detur.
gen̄. 21

Obtulerũt ei munera/aurũ thy/et mirrã.

nos nimis Propterea nõ timebimꝰ dũ tur
babiẽ terra ⁊ trãsferẽ mõtes ĩ cor maris
Conuertũt ⁊ turbate sũt aq̃ eorꝝ yturbati
sũt mõtes ĩ fortitudĩe eiꝰ Flumis ipetꝰ le
tificat ciuitatẽ dei: sctificauit tabernacu
lũ suũ altissimꝰ Deus ĩ medio eiꝰ nõ cõ
mouebiẽ:adiuuabit eã deꝰ mane diluculo
Conturbate sũt gẽtes ⁊ ĩclinata sũt re
gna:dedit Vocẽ suã mota est terra Dñs
Virtutũ nobiscũ : susceptor noster deꝰ ia
cob Venite ⁊ Videte opa dñi: q̃ posuit ꝓ
digia sup terrã auferẽs bella Vsqz ad fi
nẽ terre Arcũ yteret ⁊ cõfriget arma : ⁊
scuta yburet igni Vacate ⁊ Videte quoni
am ego sũ deꝰ:exaltabor ĩ gẽtibꝰ ⁊ exalta
bor ĩ ẽra Dñs Virtutũ nobiscũ:susceptor
noster deꝰ iacob Gloria.ã. Adiuuabit eã
deꝰ Vultu suo deus ĩ medio eiꝰ nõ ymoue
bitur.ã. Sicut lectãtiũ. ps.
Fundamẽta eiꝰ ĩ mõtibꝰ sãctis:di
ligit dñs portas syõ sup oia tabernacula
iacob Gloriosa dicta sũt de te ciuitas dei
Memor ero raab ⁊ babilonis sciẽtiũ me
Ecce alienigene ⁊ tyrꝰ ⁊ populꝰ ethyopũ
hi fuerũt illic Nũqd syõ dicet hõ ⁊ hõ natꝰ
ẽ ĩ ea: ⁊ ipe fũdauit eã altissimꝰ Dñs nat

Regia saba venit hierusalez visuz salomõ.

Christꝰ adorat/aurum/thy/mirra/locatur.

rabit in scripturis populoꝝ ⁊ pricipũ ho-
rũ q̃ fuerũt ĩ ea Sicut letãtiũ oĩm: habi
tatio ẽ in te Gloria.ã. Sicut letãtiũ oĩm
nostrũ habitatio ẽ in te sctã dei genit̃x.℣.
Diffusa ẽ grã ĩ labiis tuis ℟ Propterea
bñdixit te deꝰ ĩeṫnũ.p̃r ñr. Bñdictõ Pre
cibus ⁊ meritꝭ. Vt sequit̃ post. Iste p̃s
⁊ alii duo sequẽtes cũ suis ãtiphonis dicũ
tur diebꝰ mercurii ⁊ sabbati.ã Gaude.p̃s
Cantate dño cãticũ nouũ: cãtate do
mĩo oĩs terra Citate dño ⁊ bñdici
te noĩ eiꝰ: annũciate de die in diẽ salutare
eiꝰ Annũciate ĩter gẽtes gloriã eiꝰ in oĩ-
bus populis mirabilia eius Qm̃ magnꝰ
dñs ⁊ laudabilis nimis: terribilis est sup
oẽs deos Qm̃ oẽs dii gẽtiũ demoĩa dñs
aũt celos fecit Cõfessio ⁊ pulcritudo ĩ cõ
spectu eiꝰ: sãctimonia ⁊ magnificentia in
sãctificatiõe eiꝰ Afferte dño patrie gẽti
um afferte dño gloriã ⁊ honorẽ: afferte
dño gloriã noĩ eiꝰ Collite hostias ⁊ ĩtro
ite ĩ atria eius: adorate dñm in atrio sctõ
eius Cõmoueatur a facie eius Vniuersa
terra: dicite in gẽtibus quia dñs regnauit
Etenim correxit orbẽ terre qui nõ cõmo
uebitur: iudicabit populos in equitate.

Ecce ego vẽio ⁊ habitabo in medio vestri.

Rex israel dominus in medio tui

Obtulerunt puerũ hely.

Ipse confringet simulacra eorũ. osee.10

Letetur celi et exultet terra cõmoueat mare et plenitudo eius: gaudebũt cãpi et oia q̃ in eis sũt. Tũc exultabũt oia ligna siluarũ a facie dñi quia venit qm̃ venit iudicare terrã. Iudicabit orbẽ terre in eqtate: et populos in veritate sua. Gloria.añ. Hau de maria cũctas heteses sola interemisti in vniuerso mũdo.añ. Dignate. ps.

Dominus regnauit exultet terra: letetur insule multe. Nubes et caligo in circuitu eius: iusticia et iudiciũ correctio sedis eius. Ignis ante ipsũ pcedet: et inflammabit in circuitu inimicos eius. Illuxerunt fulgura eius orbi terre vidit et comota e terra. Montes sicut cera fluxerũt a facie dñi a facie dñi ois terra. Annũciauerũt celi iusticiã eius: et viderũt oes ppli gloriam eius. Confudãtur oes qui adorãt sculptilia: et qui gloriãtur in simulacris suis. Adorate eũ oes angeli eius: audiuit et letata e syõ. Et exultauerũt filie iude: propter iudicia tua dñe. Quia tu dñs altissimus super omnẽ terrã nimis exaltatus es super oes deos. Qui diligitis dñm odite malũ: custodit dñs aias sanctorũ suorũ: de manu pctõris liberabit eos. Lux orta est iusto:

et rectis corde leticia Letamini iusti ī do
mino: ⁊ ꝯfitemini memorie sāctificatiōis
eius Gloria. añ. Dignare me laudare te
Virgo sacrata da michi Virtutē cōtra ho-
stes tuos. añ. Post partū. ps.
Cantate dño cāticū nouū: qꝛ mira-
bilia fecit Saluauit sibi dixtera eiꝰ: ⁊ bra
chiū sāctū eiꝰ Notū fecit dñs salutare su
um: ī ꝯspectu gētiū reuelauit iusticiā suā
Recordatꝰ est mīe sue: ⁊ Veritatꝭ sue do-
mui israel Viderūt oēs termini terre: sa-
lutare dei nrī Iubilate deo oīs terra: cā
tate ⁊ exultate ⁊ psallite Psallite dño ī cy
thara ī cythera ⁊ Voce psalmi: ī tubis du-
ctilibꝰ ⁊ Voce tube cornee Iubilate ī ꝯspe
ctu regis dñi moueat̄ mare ⁊ plenitudo ei
us orbis terraꝝ: ⁊ q̄ habitāt ī eo Flumīa
plaudēt manu simul mōtes exultabūt a
ꝯspectu dñi: qm̄ Venit iudicare terrā Iu
dicabit orbē terraꝝ ī iusticia: ⁊ ppl'os ī eq̄
tate Gl'ia. ā. Post partū Virgo īuiolata
ꝑmāsisti dei genitrix ītercede ꝓ nobis. ℣.
Diffusa ē grā in labiis tuis. Propterea
bñdixit te deꝰ īeternū. pater ñr. Bñdictio.
Precibꝰ ⁊ meritꝭ btē marie Virginis et
oīm sctōꝝ ꝑducat nos dñs ad regna celo-

Accipe pue-
rum ⁊ fuge in
egiptum.

Eccedo
minus
ingredi
tur egy
ptum.
ysa. 19.

Depo/
suit eum
per fene
stram.
1. re. 19.

Leo rugiēs ⁊ vrsus esuriēs prīceps īpius

rū. Amē. Jube dñe bñdicere. Nos cū ꝓle
pia bñdicat virgo maria. Amē. Lctō. i.

IN omīb⁹ requiē quesiui ⁊ in here/
ditate dñi morabor tūc p̄cepit ⁊ di/
xit michi creator omniū ⁊ q̄ creauit me re
q̄euit ī tabernaculo meo ⁊ dixit michi In
iacob inhabita ⁊ ī israel hereditare: ⁊ ī ele
ctis meis mitte radices. Tu autē dñe mi
serere nrī. Deo grās. ℟. Sctā ⁊ īmacu/
lata v̄ginitas q̄b⁹ te laudib⁹ efferā nescio
Qr quem celi capere nō poterāt tuo gre/
mio ꝯtulisti. v̄. Bñdicta tu ī mulierib⁹ et
bñdict⁹ fruct⁹ vētris tui. Qr. Jube dñe
bñdicere. In oī tribulatiōe ⁊ āgustia suc
currat nobis virgo maria. Amē. Lctō. ii.

ET sic in syō firmata sū ⁊ in ciuita
te sāctificata similiter req̄eui: et in
hierusalē potestas mea. Et radicaui ī po/
pulo houorificato ⁊ ī partes dei mei heredi
tas illius et ī pleītudīe sctōꝝ detētio mea
Tu aūt. ℟. Beata es v̄go maria q̄ dñm
portasti creatorē mundi. Genuisti qui te
fecit ⁊ ineternū permanes virgo. v̄⁹. Aue
maria gratia plena dominus tecum. Ge
nuisti qui te fecit. ⁊c. Jube domine benedi
cere. Per virginem matrē cōcedat nobis

atha
lia īt
fecit
oē se
mē re
giū.

vox ī
rama
audi
ta est
plora
t⁹. ⁊c

dñs salutem et pacē. Amen. Lectio. iii.

Quasi cedrus exaltata sū in libano & quasi cypressus ī mōte syō. Quasi palma exaltata sū in cades & quasi plātatio rose in hiericho. Quasi oliua speciosa ī cāpis. & quasi platanus exaltata sū iuxta aquas. In plateis sicut cynamomū & balsamū aromatizās odorē dedi. Quasi mirra electa dedi suauitatē odoris. Tu autē. Deo grās. R. Felix nāq; es sacra virgo maria & omi laude dignissima. Quia ex te ortus est sol iusticie christus deus noster. V. Ora pro populo interueni pro clero intercede p deuoto femineo sexu sentiant omnes tuum leuamen quicunq; celebrant tuam commemorationē. Quia ex te ortus est sol iusticie. &c. Gloria patri. Christus deus noster.

Cāticū sctōrū ambrosii & augustini.

Te deū laudamus: te dñm confitemur. Te eternū pattē omnis terra veneratur. Tibi oēs angeli: tibi celi et vniuerse potestates. Tibi cherubin & seraphin incessabili voce proclamāt. Sctus. Sctus. Sctus dominus deus sabaoth. Pleni sūt celi & terra maiestatis glorie tue

Vade in terram israel dicit dominus

Ex egipto vocaui filium meū.

Quo ascendam in ebron? re. 2.

Dñe de⁹ me⁹ rũtat aĩa pueri hui⁹ .3.r.17

Te gloriosꝰ apl'orũ chorꝰ Te ꝓphetaꝝ laudabilis numerꝰ Te martyrũ cãdidatꝰ laudat exercitꝰ Te ꝑ orbẽ terrarũ: sãcta ꝯfitetur ecclesia Patrẽ ĩmense maiestatis Venerãdũ tuũ verũ ⁊ vnicũ filiũ Sãctũ quoqꝫ paraclytũ spiritũ Tu rex glorie christe Tu patris sẽpiternus es filius Tu ad liberãdũ suscepturus hominem: nõ horuisti virginis vterũ Tu deuicto mortis aculeo aperuisti credẽtibus regna celorũ Tu ad dexterã dei sedes: in gloria patris Iudex crederis esse vẽturus Te ergo quesumꝰ famulis tuis subueni: quos precioso sãguine redemisti Eterna fac cũ sãctis tuis in gloria numerari Saluum fac populũ tuũ dñe: et benedic hereditati tue Et rege eos et extolle illos: vsqꝫ inet̃nũ Per sĩgulos dies: bñdicimus te. Et laudamus nomẽ tuũ in seculũ et ĩ seculũ seculi Dignare dñe die isto: sine peccato nos custodire Miserere nostri domine miserere nostri Fiat misericordia tua domine super nos: q̃admodũ sperauimus in te In te domine speraui: non confundar ineternum.

Ad laudes.

Putas ne mortuꝰ hõ rursum viuat. iob.14.

voce magna clamauit. Lazare veni foras.

Deus in adiutorium meum in
tende. Dñe ad adiuuãdum me
festina. Gloria patri. Sicut

Dic vt lapides isti panes fiāt Nōī solo pāe

ā. Assumpta est maria. Psalmus.

Domin⁹ regnauit decorē indut⁹ est īdutus ē domin⁹ fortitudinē ⁊ pre cinxit se Etenī firmauit orbē terre: q̄ nō cōmouebit̄ Parata sedes tua: extūc a se culo tu es Eleuauerūt flumīa dn̄e: eleua uerūt flumina vocē suā Eleuauerūt flu mina fluct⁹ suos: a vocibus aquarū mul tarū Mirabiles elatiōes maris: mirabi lis in altis domin⁹ Testimonia tua cre dibilia facta sūt nimis: domū tuam decet sāctitudo dn̄e in lōgitudinē dierꝝ Gloria ā. Assūpta ē maria in celū gaudēt angeli laudātes bn̄dicūt dn̄m. ā. Maria v̄go. p̄s

Iubilate deo omīs terra: seruite do mino in leticia Introite in con spectu eius: in exultatiōe Scitote quoni am dn̄s ip̄e ē deus: ip̄e fecit nos et nō ipsi nos Populus eius ⁊ oues pascue eius in troite portas ei⁹ in cōfessiōe: atria eius in hymnis ꝯfitemini illi. Laudate nomen eius qm̄ suauis ē dn̄s ineternū mīa eius: ⁊ vsqꝫ in generatiōe ⁊ generationē veri tas ei⁹ Gloria. ā. Maria virgo assūpta est ad ethereū thalamū in quo rex regum stellato sedet solio. ā. In odorem. p̄s.

viuit hō sed ex oī verbo qd̄ pro cedit de ore dei.
Eritis sicut de us scien tes bo num et malum

Deus deus meus: ad te de luce vigi
lo Sitiuit in te aīa mea: q̄ multi-
pliciter tibi caro mea In terra deserta in
uia ⁊ īaquosa sic ī sctō apparui tibi vt vi
derē virtutē tuā ⁊ gloriā tuā Quōm meli-
or ē mīa tua sup vitas: labia mea lauda
būt te Sic bn̄dicā te in vita mea: ⁊ in no
mine tuo leuabo man⁹ meas Sicut adi-
pe ⁊ pīguedine repleat̄ aīa mea: ⁊ labiis
exultatiōis laudabit os meū Si memor
fui tui sup stratū meū ī matutinis medita
bor ī te q̄r fuisti adiutor meus Et in vela
mēto alarū tuarum exultabo adhesit aīa
mea post te me suscepit dextera tua Ipsi
vero inuanū quesierūt animam meā/in
troibunt in inferiora terre tradentur ī ma
nus gladii: partes vulpium erunt. Rex
vero letabitur in deo laudabuntur omēs
qui iurant in eo: quia obstructum est os
loquentiū iniqua Deus misereat̄ nostri
et benedicat nobis: illuminet vultū suum
super nos et misereatur nostri Ut cogno
scamus in terra viam tuā: in oībus genti
bus salutare tuū Confiteātur tibi popu-
li deus: confiteātur tibi populi oēs Lete-
tur et exultent gētes qm̄ iudicas populos

Dn̄e de⁹ me⁹ r̄ūtat̄ aīa pue ri hui⁹. 3. r̄. 17

Putas ne mor tu⁹ hō rursum viuat. iob. 14.

voce ma gna cla/ mauit. Lazare veni fo/ ras.

Tres vidit et vnum adorauit. geñ. 18.

ĩ equitate: ⁊ gẽtes ĩ terra dirigis Cõfiteant̃ tibi ppl'i deus ꝯfiteãt̃ tibi populi oẽs: terra dedit fructũ suũ Bñdicat nos deus deus noster benedicat nos deus: ⁊ metuãt eũ omnes fines terre Gloria. añ. In odorem vnguẽtorũ tuorũ currim⁹ adolescẽtule dilexerũt te nimis. añ. Benedicta.

Canticum trium puerorum.

Benedicite oĩa opera dñi dño: laudate ⁊ supexaltate eũ in scl'a Bñdicite ãgeli dñi dño: bñdicite celi dño Bñdicite aque oẽs que sup celos sũt domino benedicite oẽs virtutes dñi domino Bñdicite sol ⁊ luna domino: beneď stelle celi domĩo Beneď ymber ⁊ ros domĩo: beneď oĩs spũs dei domĩo Beneď ignis ⁊ estus domĩo: beneď frig⁹ ⁊ estas dño Beneď rores ⁊ pruina domino: beneď gelu ⁊ frigus domĩo Beneď glacies ⁊ niues domĩo: benedecite noctes ⁊ dies domĩo Beneď lux ⁊ tenebre domino: beneď fulgura ⁊ nubes domĩo Benedicat terra dominũ laudet ⁊ supexaltet eũ in secula Beneď montes ⁊ colles domĩo: beneď vniuersa germinantia in terra domĩo Beneď fõtes domino beneď maria ⁊ flumĩa domĩo Benedicite

Appuerũt moises ⁊ helias loquentes.

De⁹ noster quẽ colim⁹ eripiet nos. dañ. 3.

cete et omnia que mouentur in aquis do/
mino: benedicite omnes volucres celi do
mino Benedicite omnes bestie et pecora
dño:beneď filii hoim dño Benedicat isra
el dominū: laudet et superexaltet eum in
secula Benedicite sacerdotes domini do/
mino:beneď servi dñi dño Benedicite spi
ritus et anime iustorū dño:beneď sancti ⁊
humiles corde domīo Benedicite anania
azaria misael dño : laudate et superexal/
tate eum in secula Benedicamꝰ patrem ⁊
filium cū sacto spū:laudemꝰ et superexal
temus eū in secula Benedictus es dñe in
firmamēto celi : ⁊ laudabilis ⁊ gloriosus
⁊ superexaltatus ī secula. Amē. ā. Bñdi
cta filia tu a dño quia per te fructum vite
communicauimus. ā. Pulchra es. ps.
Laudate dñm de celis: laudate eum
in excelsis Laudate eū omēs an/
geli ejus:laudate eū omnes virtutes eius
Laudate eū sol et luna:laud eum omēs
stelle et lumen Laudate eū celi celorū:⁊
aque que super celos sunt laudent nomen
domini Quia ipse dixit et facta sunt:ipse
mandauit ⁊ creata sunt Statuit ea in eter
num et in seculum seculi :preceptū posuit

Tibi soli pec/
cani miserere
mei domine.

Mō ē si/
mil tui
in iudi/
ciis do/
mine.

Hāc a
pctis abſol
uit fōſ boni/
tatis.

Hic mala futu
ra deplorat
maxima cura

et non preteribit Laudate dominū de ter
ra : tracones ⁊ omnes abyssi Ignis grā
do nix glacies spiritus procellarū : que fa
ciunt verbum eius Montes ⁊ omnes col
les: ligna fructifera et omēs cedri Bestie
et vniuersa pecora serpentes et volucres
pennate Reges terre et omnes populi prī
cipes et omnes iudices terre Iuuenes et
virgines senes cū iunioribus laudent no
men dñi: quia exaltatū est nomē ei⁹ soli⁹.
Confessio eius super celū ⁊ terrā ⁊ exal
tauit cornu populi sui Hymn⁹ oībus sā
ctis eius: filiis israel populo appropīquā
ti sibi Cantate dño canticū nouū : laus
eius in ecclesia sctōrū Letet̄ israel in eo
qui fecit eū: ⁊ filie syō exultēt in rege suo.
Laudent nomen eius in choro: in tympa
no ⁊ psalterio psallāt ei Quia beneplaci
tum est dño ī populo suo: et exaltauit mā
suetos in salutē Exultabūt sācti in glo
ria: letabuntur in cubilibus suis Exulta
tiones dei in gutture eorū: ⁊ gladii ancipi
tes in manibus eorū Ad faciendā vindi
ctam in nationib⁹ īcrepationes ī populis
Ad alligandos reges eorū in cōpedibus
et nobiles eorū in manicis ferreis Ut fa

flethie
remias
fūden/
do gut
tulas
pias

Uidēs
cītatē
fleuit
dicēs si
coguis/
ses ⁊ tu

ciant in eis iudiciū ꝯscriptū : gloria hec ē
oībus sctīs ei⁹ Laud dñm in sctīs eius
laudate eū ī firmamēto virtutis ei⁹ Lau
date eū in ꝟtutib⁹ ei⁹: laud eū scdm multi
tudinē magnitudinis ei⁹ Laud eū in so
no tube: laud eum in psalterio et cythara.
Laudate eū in tympano et choro: lauda
te eum in cordis et organo Laudate eum
in cymbalis benesonantibus: laudate eū
in cymbalis iubilationis oīs spirit⁹ lau
det dominū Gloria patri. ā. Pulchra es
ꝛ decora filia hierusalem terribilis vt ca
strorum acies ordinata. Cp̄m.

Viderunt eam filie syon ꝛ beatissi
mam predicauerunt: et regine lau
dauerunt eam. Deo gratias. Hymn⁹.

O Gloriosa domina excelsa supra
sydera qui te creauit prouide lacta
sti sacro vbere Quod eua tristis abstulit
tu reddis almo germine intrent vt astra
flebiles celi fenestra facta es Tu regis
alti ianua et porta lucis fulgida vitā da
tam per virginem gentes redempte plau
dite. Gloria tibi domine qui natus es de
virgine cum patre ꝛ sancto spiritu in sem
piterna secula. Amen. ꝟ. Benedicta tu in

Hostē qui stra
uit laudat car
mine dauid.

Veni
ētes ī
occur
sū ei⁹
adora
uerūt

Egre/
dimini
filie sy/
on ꝛ vi/
dete.

Templū mū-
dari iubet hic
et festa vocari

mulieribus. ℟. Et benedictus fructꝰ ven
tris tui. ā. Beata dei genitrix.

Canticum zacharie.

Benedictꝰ dñs deus israel: quia vi-
sitauit ⁊ fecit redemptionē plebis
sue. Et erexit cornu salutis nobis: in do-
mo dauid pueri sui Sicut locutꝰ est p os
sanctorū: qui a seculo sunt ꝓphetarū eius
Salutē ex inimicis nostris: et de manu
omn qui oderūt nos Ad faciendā miam
cum patribꝰ nostris: ⁊ memorari testamē
ti sui sācti. Iusiurandū quod iurauit ad
abraham pattem nostrū: daturū se nobis
Ut sine timore de manu inimicorū nostro
rum liberati seruiamꝰ illi In sanctitate
et iusticia coram ipso: oibus diebus nostris
Et tu puer ꝓpheta altissimi Vocaberis:
preibis enim ante faciē domini parare vi
as eius Ad dandā scientiā salutis plebi
eius in remissionē peccatorū eorū Per vi
scera mie dei nostri: in quibꝰ visitauit nos
oriens ex alto Illuminare his qui in te-
nebris et in umbra mortis sedent: ad diri-
gendos pedes nostros in viā pacis Gloria.
ā. Beata dei genitrix maria virgo perpe
tua tēplum dñi sacrariū spūssancti tu so

la sine exẽplo placuisti dño nostro iesu cristo. ora pro populo ĩtetueni ꝓ clero ĩtercede pro deuoto femineo sexu. Kyriel. Christe el. Kyri el. Dñe exaudi. Oremus.

Deus qui de beate marie Virginis Vtero Verbum tuũ angelo nunciãte carnem suscipere Voluisti presta supplicibus tuis: Vt qui Vere eam dei genitricẽ credimus: eius apud te ĩtercessionibus adiuuemur. Per christum.

Cõmemoratio de sanctis. ã. Sancti dei omnes intercedere dignemini pro nostra omniumqꝫ salute. ℣. Letamini in domino et exultate iusti. ℟. Et gloriamini omnes recti corde. Oremus.

Protege dñe populum tuum ⁊ apostolorũ tuorũ petri ⁊ pauli ⁊ aliorum apostolorũ patrocinio confitentem perpetua defensione conserua. Per.

Omnes sancti tui q̃s dñe nos Vbiqꝫ adiuuent Vt dũ eorũ merita recolimus patrocinia sentiam⁹. Et pacem tuã nostris cõcede tẽporibus ⁊ ab ecclesia tua cunctã repelle nequiciã. Iter actus ⁊ Voluntates nostras ⁊ oĩm famulorũ tuorũ in salutis tue prosperitate dispone benefa

Cogitauerũt illũ occidere. geñ. 37.

In mortẽ christi conspirant insimul isti.

q̃s me cõstituet iudicẽ su ꝑ isrl

Emit eũ phu tiphar eunuch⁹ pharaõis.

ctoribus nostris sẽpiterna bona retribue & oĩbus fidelibus defunctis requiẽ eternã concede. Per dñm. Dñe exaudi. Et clamor. Benedicamus dño. Deo gratias. Fidelium anime defunctor per misericordiam dei requiescant in pace. Amen.

Aue stella matutina pctõrũ medicina mundi princeps & regina Virgo sola fuisti digna idcirco inter tela inimici clypeũ pone salutis tue titulũ Virtutis Tu es enim Virga iesse in qua deus fecit esse aaron amigdalũ mundi tollens scandalũ. Tu es area cõpluta celesti rore imbuta sicco tamẽ vellere tu nos in hoc carcere solare ppicia dei plena grã. O Virgo dei electa esto nobis Via recta ad eterna gaudia Vbi pax et gloria et nos semper aure pia dulcis exaudi maria. ℣. Dignare me laudare te Virgo sacrata. ℟. Da michi Virtutem contra hostes tuos. Orem⁹.

Gratiam tuã ãs dñe mentibus nostris infunde Vt qui angelo nunciante christi filii tui icarnationẽ cagnouimus per passionẽ eius et crucẽ ad resurrectionis gloriam perducamur. Per dñm.

Ad matutinas de cruce.

Appenderunt merce/dẽ triginta argẽteis.

pacti sunt pecuniaz illi dare.

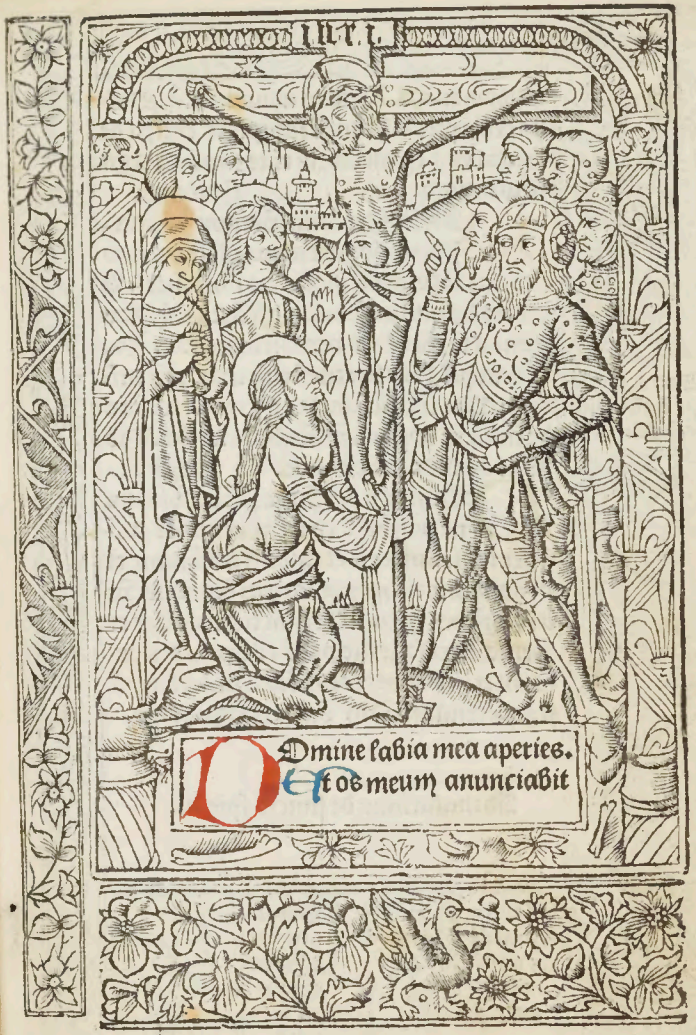
INRI
Domine labia mea aperies.
Et os meum anunciabit

Sacra notāt xp̄i q̄ m̄lchise dech d̄dit isti.

laudem tuā Deus in adiutoriū.ā. Salue crux preciosa que ī sanguine christi dedicata es ⁊ ex membris eius tanq̄ margaritis ornata. Hymnus.

Patris sapientia veritas diuina. Deus homo captus est hora matutina. A suis discipulis cito derelict⁹. A iudeis traditus vēditus afflictus.v̄. Adoramus te christe et benedicimus tibi. ℟. Quia per sanctā crucē tuā redemisti mūdum. Per signū sancte crucis liberet nos de īimicis nostris. Dn̄s deus noster. Domine exaudi. Et clamor. Orō.

Domine iesu christe fili dei viui pone passionē crucem et mortē tuā inter iudicium tuū et animā meā nunc et in hora mortis mee: et largiri digneris viuis mīam ⁊ gratiā defunctis requiem et veniam ecclesie tue pacē et verā concordiam et nobis peccatoribus vitā ⁊ leticiā sempiternam. Qui viuis et regnas. ⁊c.

Ad matutinas de sancto spiritu.

Uenite comedite panē meum ꝓuer.9

Saturabimini ⁊ scietis quia ego sum deus.

Dmine labia mea aperies,
Et os meum annũciabit

laudem tuam. ℣. Deus in adiutorium meum intende. ℟. Domine ad adiuuandũ me festina. Gloria patri et filio et spiritui sancto. Sicut erat. ꝛc. ā. Veni sancte spiritus repple tuorũ corda fidelium et tui amoris in eis ignem accende. Hymnus.

Uidi cũctum israel dispersũ in mõtib⁹.

DObis sanctispiritus gratia sit data. De qua Virgo Virginum fuit obumbrata. Cum per sanctum angelum fuit salutata. Verbum caro factũ est Virgo fecundata. ℣⁹. Emitte spiritum tuum et creabuntur. ℟. Et renouabis faciẽ terre.

Oremus.

OOmnipotens sempiterne deus da nobis illam sancti spiritus gratiam quam discipulis tuis in die sancto pẽthecostes transmisisti. Qui viuis et regnas deus. Per omnia secula seculorum. Amen.

Ad primam.

Deus in adiutorium meum intende domine ad adiuuandum
Gloria patri sicut erat. Hymnus.

Reportauerũt vasa sua va/cua. math. 25

Memento salutis auctor ꝙ nostri quondã corporis exillibata Virgine nascendo formã sũpseris Maria mat̃ gratie mater mĩe tu nos ab hoste ꝓtege ⁊ hora mortis suscipe Gloria tibi dñe q̃ natus es de Virgine cũ patre ⁊ sancto spũ in sempiterna secula. Amẽ. ã. Assũpta. p̃s.

Deus in noĩe tuo saluũ me fac ⁊ in Virtute tua iudica me Deꝰ exaudi orationẽ meã auribꝰ percipe v̄ba oris mei Qm̃ alieni insurrexerunt aduersũ me et fortes q̃sierũt aĩam meã ⁊ nõ ꝓposuerũt deũ ante ꝯspectũ suũ Ecce eĩ deꝰ adiuuat me: ⁊ dñs susceptor est aĩe mee Auerte mala ĩimicis meis ⁊ ĩ Veritate tua dispde illos Voluntarie sacrificabo tibi ⁊ cõfitebor noĩ tuo dñe qm̃ bonũ est. Qm̃ ex oĩ tribulatione eripuisti me: et super ĩimicos meos despexit oculus meus Gloria. p̃s.

Benedixisti dñe terrã tuã auertisti captiuitatẽ iacob Remisisti ĩiq̃tatem plebis tue opuisti oĩa pctã eorũ Uitigasti oẽm irã tuã: auertisti ab ira ĩdignationis tue Cõuerte nos deꝰ salutaris noster et auerte irã tuã a nobis Nũq̃d ĩeternum irasceris nobis: aut extendes irã tuã

Abierunt retrorsuz et ceciderũt ĩ terram

Proiectus est interrã et angeli eius cũ illo

a gñatione ĩ gñationẽ Deꝰ tu ꝯuersꝰ vi
uificabis nos : ⁊ plebs tua letabitur in te.
Ostende nobis dñe mĩam tuã ⁊ salutare
tuũ da nobis Audiã q̃d loquat̃ ĩ me dñs
deꝰ: qm̃ loquet̃ pacẽ in plebẽ suã Et sup
sctõs suos: ⁊ ĩ eos q̃ cõuertunt̃ ad cor Ve
rũtamẽ ꝓpe timẽtes eũ salutare ipsiꝰ Vt ĩ
habitet gl'ia ĩ terra nrã Aĩa ⁊ v̓itas obui
auerunt sibi: iusticia ⁊ pax osculate sunt
Veritas de t̃ra orta est: ⁊ iusticia de celo
prospexit Etenĩ dñs dabit benignitatẽ
⁊ terra nrã dabit fructũ suũ Iusticia ãte
eũ ambulabit: ⁊ ponet ĩ via gressus suos
Laudate dñm oẽs gẽtes: laud̃ eum
oẽs ppl'i Qm̃ cõfirmata ẽ super
nos mĩa eiꝰ ⁊ v̓itas dñi manet ĩet̃nũ Glo
ria. ã. Assũpta est maria in celũ gaudent
Qãgeli ladãtes bñdicũt dñm. Cp̃m
Que est ista q̃ ꝓgredit̃ quasi aurora
cõsurgẽs pulcra Vt luna electa Vt sol ter
ribilis Vt castroꝝ acies ordinata Deo. g.
v̓. Dignare me laudare te Virgo sacrata
℟. Da michi v̓tutẽ ꝯtra hostes tuos. Ky
ri eleyson. Christe el'. Kyri el'. Orõ.
Deus q̃ virginalẽ aulã btẽ marie
Virginis ĩ qua hĩtares eligere di-

Percussit eũ in inguine et mortuus est.

Quencunqꝫ osculatꝰ fuero ipse est tenete.

Clauserũt portam ciuitatis ⁊ cõprehẽdert.

Iuda verēda vidit prīs dū chā male risit

gnatus es: da quesumus vt sua nos defē sione munitos iocundos faciat suo interesse commemorationi. Pro sanctis. aī. Sancti dei. ℣. Letamini. Oremus.

EXaudi nos deus salutaris noster ꝛ apostolorum tuorum petri et pauli ꝛ aliorum apostolorum nos tuere presidiis quorū donasti fideles esse doctrinis. Omnes sācti. vt supra. Suprascripta commemoratio dicitur ad. i. ad. vi. et ad completorium. Ad. i. de cruce. Deus in adiutorium. ā. Salue crux. Hymnus.

HOra prima ductus est iesus ad pylatum. Falsis testimoniis multū accusatum. In collo percutiūt manibus ligatum. Vultum dei conspuūt lumen celi gratum. ℣. Adoramus. Orō. Omīe iesu. Ad. i. de sancto spiritu. Deus in adiutorium. ā. Veni sancte. Hymnꝰ.

DE Virgine maria christus fuit natus. Crucifixus mortuus atqz tumulatus. Resurgēs discipulis fuit demōstratus. Et ipsis cernentibus celis eleuatus. ℣. Emitte. Oratio. Omnipotens.

Ad terciam.

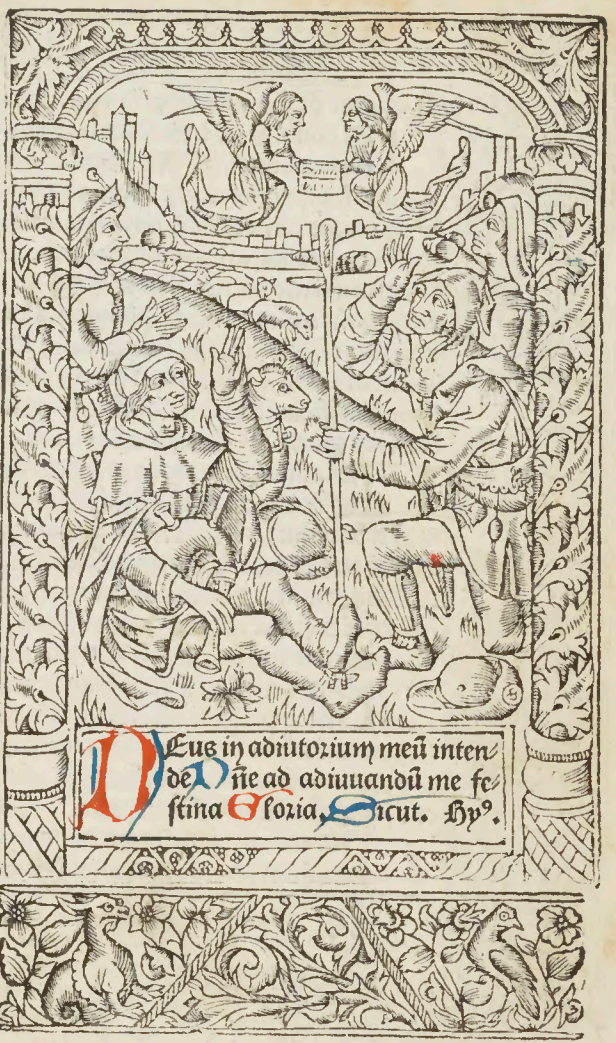

Deus in adiutorium meũ inten-
de Dñe ad adiuuandũ me fe-
stina Gloria. Sicut. Hy⁹.

Illusus iste ter figurat iesu christe.

Memẽto. Vt supra. ã. Maria vgo. ps.

AD dominũ cũ tribularet clamaui et exaudiuit me Dñe libera aiam meam a labiis iniquis: ⁊ a lingua dolosa Quid detur tibi aut quid apponatur tibi ad linguam dolosam. Sagitte potentis acute: cum carbonibus desolatoriis Heu michi quia ĩcolatus meus prolongatus est habitaui cũ habitãtibus cedar: multũ ĩcola fuit aia mea Cũ his qui oderiũt pacẽ eram pacificus: cũ loquebar illis ĩpugnabant me gratis. Gloria patri. ps.

LEuaui oculos meos in mõtes Vnde veniet auxiliũ michi Auxiliũ meũ a dño: qui fecit celũ et terrã Non det in cõmotionẽ pedẽ tuũ: neqz dormiet qui custodit te Ecce nõ dormitabit neqz dormiet: qui custodit israel. Dñs custodit te dñs protectio tua sup manũ dexterã tuã. Per diem sol nõ vret te neqz luna per noctem Dñs custodit te ab omni malo custodiat aiam tuam dñs Dñs custodiat introitum tuũ et exitum tuũ: ex hoc nunc et vsqz in seculum Gloria patri. ps.

LEtatus sum in his que dicta sunt michi: in domũ dñi ibimus Stan-

In tuo flagello vindica iniquitates nras.

Cristũ iudei iob le dũt crimine rei.

tes erant pedes nostri: in atriis tuis hieru
salem Hierusalem que edificatur Vt ciui
tas: cuius participatio eius in idipsũ Il
luc enim ascederũt tribus tribus domini
testimoniũ israel ad confitendum nomini
dñi Quia illic sederunt sedes in iudicio:
sedes super domũ dauid Rogate q̃ ad pa
cem sunt hierusalem: et abundãtia diligẽ
tibus te Fiat pax in virtute tua: ⁊ abun
dantia in turribus tuis. Propter fratres
meos et proximos meos: loquebar pacem
de te Propter domum dñi dei nostri quesi
ui bona tibi. Gloria. añ. Maria virgo
assumpta est ad ethereum thalamũ in quo
rex regum stellato sedet solio. Cpm.
Et sic in syon firmata sũ et in ciui
tate sanctificata similiter requieui
et in hierusalem potestas mea. Deo grãs
v⁹. Diffusa est gratia in labiis tuis. ℟.
Propterea benedixit te deus in eternum.
Kyri el'. Christe el'. Kyriel'. Dñe exaudi.
Et clamor meus. Oremus.
Deus qui salutis eterne beate marie
Virginitate fecunda humano ge
neri premia prestitisti tribue quesumus vt
ipsam pro nobis intercedere sentiam⁹ per

Accipias coronã ⁊ dignitatẽ ꝓsequar.

Altaria destruxit et prophas occidit gladio.

quam meruimus auctorem vite suscipere dñm nostrũ iesũ christũ filiũ tuũ. Amẽ. ã Sancti dei. ℣. Letamini. Orõ. Protege Oẽs sancti. Vt supra. Ad. iii. de cruce Deus in adiutoriũ. ã. Salue crux. Hy⁹

Crucifige clamitãt hora terciarum Illusus induitur veste purpurarũ Caput eius pũgitur corona spinarũ Crucem portat humeris ad locũ penarum. ℣. Adoramus te. Orõ. Domine iesu. ꝛc.

Ad. iii. de sancto spiritu Deus in adiutorium. ã. Veni sancte. ꝛc. Hymnus.

Suum sanctũ spiritum deus delegauit. In die penthecostes suos ꝯfortauit. Et de linguis igneis ipsos inflammauit. Relinquere orphanos eos denegauit. ℣. Emitte spiritũ. ℟. Et renouabis. Orõ. Omnipotẽs sempiterne. ꝛc.

Ad sextam.

Cõpulsus tradidit eis danielem.

Accipite eum vos et crucifigite. ego eĩ. ꝛc

DEus in adiutoriū Dñe ad adiuuandū. Gloria patri. Hy⁹

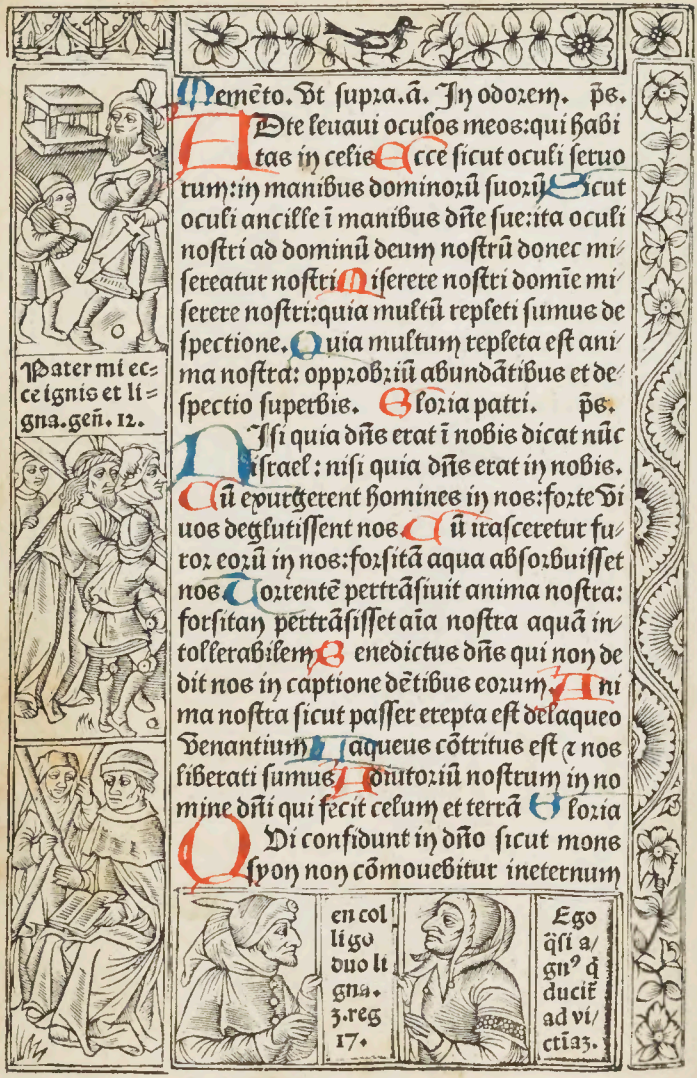

Memēto. Vt supra. ā. In odorem. p̄s.

Adte leuaui oculos meos: qui habitas in celis. Ecce sicut oculi seruorum: in manibus dominorū suorū. Sicut oculi ancille ī manibus dn̄e sue: ita oculi nostri ad dominū deum nostrū donec misereatur nostri. Miserere nostri domīe miserere nostri: quia multū repleti sumus despectione. Quia multum repleta est anima nostra: opprobriū abundātibus et despectio superbis. Gloria patri. p̄s.

Nisi quia dn̄s erat ī nobis dicat nūc israel: nisi quia dn̄s erat in nobis. Cū exurgerent homines in nos: forte viuos deglutissent nos. Cū irasceretur furor eorū in nos: forsitā aqua absorbuisset nos. Torrentē pertrāsiuit anima nostra: forsitan pertrāsisset aīa nostra aquā intollerabilem. Benedictus dn̄s qui non dedit nos in captione dētibus eorum. Anima nostra sicut passer erepta est de laqueo venantium. Laqueus cōtritus est ⁊ nos liberati sumus. Adiutoriū nostrum in nomine dn̄i qui fecit celum et terrā. Gloria

Qui confidunt in dn̄o sicut mons syon non cōmouebitur in eternum

Pater mi ecce ignis et ligna. gen̄. 12.

en colligo duo ligna. 3. reg 17.

Ego q̄si agn⁹ q̄ ducit̄ ad victīaz.

qui habitat in hierusalem. Montes in circuitu eius ⁊ domin⁹ ī circuitu populi sui ex hoc nunc et vsqz in seculū. Quia non relinquet dominus virgam peccatorum super sortem iustorū vt non extendant iusti ad iniquitatem manus suas. Bene fac domine: bonis ⁊ rectis corde. Declinantes autem in obligationes adducet dominus cum operantibus īiquitatem pax super israel. Gloria patri et filio et spiritui sancto. Sicut erat. ⁊c. ā. In odorem vnguentorum tuorum currimus adolescentule dilexerunt te nimis. Cp̄m.

Hic malleator ⁊ faber ī cūcta opa eris ⁊ ferri

Et radicaui in populo honorificato et in partes dei mei hereditas illius et in plenitudine sanctorum detencio mea. Deo gratias. ℣⁹. Benedicta tu in mulieribus. ℟ Et benedictus fructus vētris tui. Kyri eleison. Christe eleyson. Kyri eleyson. Domine exaudi orationē meam. Et clamor meus ad te veniat. Orō.

Concede misericors deus fragilitati nostre presideū vt qui sancte dei genitricis et virginis marie memoriam agimus: intercessionis eius auxilio a nostris iniquitatibus resurgam⁹. Per xp̄m.

isti nūc parant quibus christuz crucifigant.

Serra diuisus fuit hic in arbore clusus.

Immisit dominus soporē in adam

añ. Sancti dei. ℣. Letamini. Orō. Ex audi nos. Omnes sancti. Vt supra.

Ad. vi. de cruce. Deus in adiutorium añ. Salue crux. Hymnus.

Hora sexta iesus est cruci cōclauatus. Et est cum latronibus pendēs deputatus. Pre tormentis sitiens felle saturatus. Agnus crimen diluit sic ludificatus. ℣. Adoramus te. Orō. Domine iesu.

Ad. vi. de sācto spiritu. Deus in adiutoriū. ā. Veni sancte. Hymnus.

Septiformem gratiā tunc acceptauerunt. Quare ydiomata cuncta cognouerunt. Ad diuersa climata mundi recesserūt. Et fidem catholicā tunc predicauerunt. ℣. Emitte spiritū tuū. Orō. Omnipotens sempiterne deus. ꝛc.

+ +

∴

+ +

Ad nonam.

+ +

Percuties petram et exibit ex ea aqua.

Unus militum lanceatus eius aperuit.

DEus in adiutoriū meum inten-
de Dñe ad. Elia Scut. Hy⁹

precepit iosue
⁊ ꝺposuer̄t ca
dauer ꝺ cruce

Memēto. Vt supra. ā. Pulchra es. p̄s.

IN conuertendo dominus captiui-
tatem syon: facti sumus sicut con-
solati. Tunc repletū est gaudio os nostrū
et lingua nostra exultatione. Tunc dicēt
inter gentes: magnificauit dominus face
re cum eis. Magnificauit dn̄s facere no-
biscum: facti sumus letantes. Conuerte
re domine captiuitatem nostrā: sicut tor-
rens in austro. Qui seminant in lachry-
mis: in exultatione metent. Euntes ibāt
et flebant mittentes semina sua. Venien-
tes autem venient cū exultatione portan
tes manipulos suos. Gloria patri. p̄s.

NIsi dominus edificauerit domū ī-
uanum laborauerūt qui edificant
eam. Nisi dominus custodierit ciuitatem
frustra vigilat qui custodit eam. Vanū
est vobis ante lucem surgere: surgite post
q̄ sederitis qui manducatis panem dolo-
ris. Cum dederit dilectis suis sommum
ecce hereditas domini filii merces fruct⁹
ventris. Sicut sagitte in manu potētis
ita filii excussorum. Beatus vir qui im-
pleuit desiderium suum ex ipsis: non con-
fundetur cū loquetur inimicis suis in por

sepeli
er̄tea
in se/
pl̄cro
cis. 2.
re. 21.

ꝺ ꝓpter
festum
optat
depone
re chri/
stum.

ta. Gloria patri, Sicut erat. ꝑs.

Beati omnes qui timent dominum qui ambulant in viis eius. Labores manuũ tuarũ quia manducabis: beatus es & bene tibi erit. Uxor tua sicut vitis abundãs: in lateribus domus tue. Filii tui sicut nouelle oliuarũ ĩ circuitu mẽse tue. Ecce sic benedicetur homo: qui timet dominũ. Benedicat tibi dominus ex syon: et videas bona hierusalem omnib9 diebus vite tue. Et videas filios filiorum tuorum: pacem super israel. Gloria ã. Pulchra es et decora filia hierusalẽ terribilis vt castrorũ acies ordinata. Cp̃m.

In plateis sicut cynamomũ et balsamum aromatizans odorem dedi quasi mirra electa dedi suauitatẽ odoris. Deo gratias. ℣. Post partũ virgo inuiolata permãsisti. ℟. Dei genitrix ĩtercede pro nobis. Kyri eleyson. Christe eleyson. Kyri eleyson. Domine exaudi orationẽ meam. Et clamor meus. Oremus.

Famulorum tuorũ quesumus dñe delictis ignosce: vt qui tibi placere de actibus nostris nõ valemus genitricis filii tui domini nostri iesu christi iter-

Deplorãt mlt̃ũ extinctum puerũ istum

Amaritudo mea amarissima.

Magna est afflictio tua.

Mittamus eum in cisternam veterem

cessione saluemur. Per. ā. Sancti dei oēs ꝟsus. Letamini in dño. ꝛc. Oremus.

PResta q̄s omnipotens deus vt nullis nos permittas perturbationib⁹ concuti quos in apostolice cōfessionis petra solidasti. Omnes sancti. vt supra.

Ad nonam de cruce. Deus in adiutorium meum intende. añ. Salue crux. Hy⁹.

HOra nona domin⁹ iesus expirauit Hely clamās aīam patri cōmendauit. Latus ei⁹ lancea miles ꝑforauit Terra tūc cōtremuit et sol obscurauit. ꝟ. Adoramus. Dñe iesu. Ad. ix. de sāctospiritu. Deus in adiutorium. añ. Veni sancte.

SPiritus paraclytus fuit appellat⁹ Donum dei caritas/fons viuificatus. Spiritalis vnctio/ignis inflāmatus. Septiformis gratia carisma vocat⁹ ꝟ. Emitte spūm. Orō. Omnipotens.

Ad vesperas.

Jonas glutitur tamen illesus reperit

Mirra cōditur ꝛ ab his cristus sepelit.

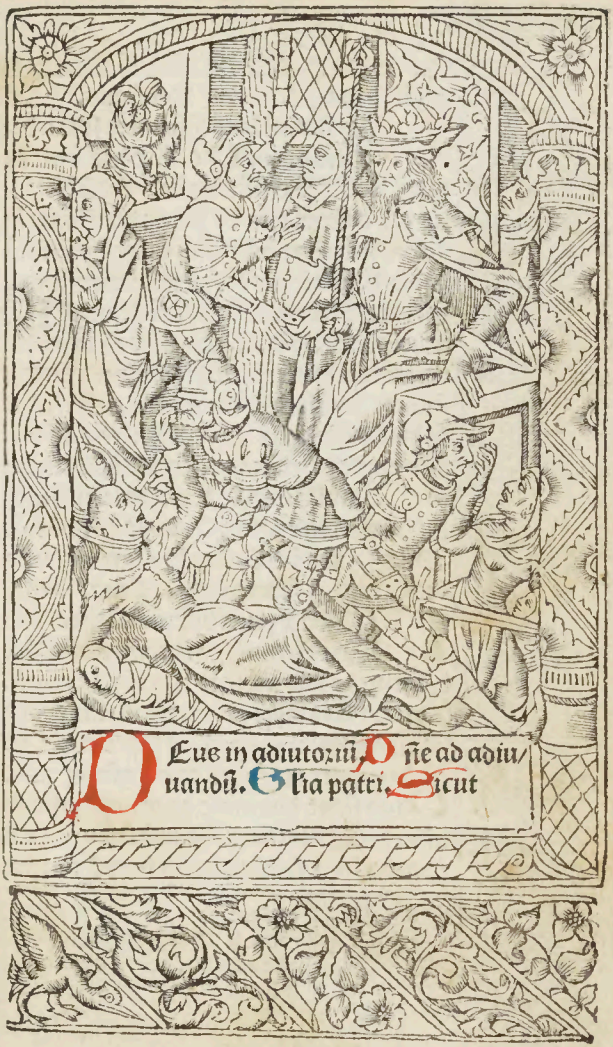

DEus in adiutoriũ. Dñe ad adiu/
uandũ. Glia patri. Sicut

Tulit gladiũ ei⁹ et interfecit eũ.1.re.17

añ. Dum esset. Psalmus.

Dixit dominus dño meo: sede a dextris meis. Donec ponã ĩmicos tuos: scabellũ pedũ tuorũ Virgã virtutis tue emittet dñs ex syon: dominare in medio inimicorũ tuorum Tecũ prĩcipiũ in die virtutis tue in splendoribus sanctorum: ex vtero ante luciferũ genui te Iurauit dominus et nõ penitebit eũ tu es sacerdos ineternũ: secundũ ordinem melchisedech Dominus a dextris tuis confregit in die ire sue reges Iudicabit in nationibus implebit ruinas: cõquassabit capita in terra multorum De torrente in via bibit: propterea exaltauit caput Gloria.ã. Dũ esset rex ĩ accubitu suo nardus mea dedit odorem suauitatis.ã. Leua. ps.

Laudate pueri dominũ: laudate nomen domini Sit nomen dñi benedictum: ex hoc nunc et vsqz in seculum. A solis ortu vsqz ad occasum: laudabile nomen domini Excelsus super omẽs gẽtes dominus: et super celos gloria eius. Quis sicut dominus deus noster qui in altis habitat: et humilia respicit in celo et in terra Suscitãs a terra inopẽ ⁊ de ster

Dilacerauit leonẽ quasi hedũ ĩ frusta. iud.14.

Contriuit portas ereas et vectes ferreos.

core erigens pauperē Vt collocet eū cum
principib⁹: cū principibus populi sui Qui
habitare facit sterilē in domo: matrē filio
rum letantē Glia. ā. Leua eius sub capi
te meo ⁊ dextera illius amplexabitur me.
ā. Nigra sum sed formosa filia hierusalē
ideo dilexit me rex et introduxit me in cu
biculū suū. ps. Letatus sū. ā. Jā hyems
transiit imber abiit ⁊ recessit surge amica
mea et veni. ps. Nisi dominus edificaue
rit domum. vt supra. ā. Speciosa. ps.
Lauda hierusalem dñm: lauda deū
tuum syon Qm cōfortauit seras
portarum tuarū: benedixit filiis tuis in te
Qui posuit fines tuos pacē et adipe fru
menti saciat te Qui emittit eloquiū suū
terre velocitet currit sermo eius Qui dat
niuem sicut lanā nebulam sicut cinerem
spargit Mittit cristallum suā sicut bucel
las: ante faciē frigoris ei⁹ quis sustinebit
Omittet verbū suū et liquefaciet ea: fla
bit spūs eius ⁊ fluēt aque Qui ānunciat
verbum suū iacob: iusticias ⁊ iudicia sua
israel Non fecit taliter oī nationi: ⁊ iudi
cia sua nō manifestauit eis Gloria. aū.
Speciosa facta es ⁊ suauis ī deliciis tuis

Obsessus turbis sanso valuas tulit vrbis

Expuit eum piscis super terram. ione. 2.

De tumulo xpe surgens te denotat iste.

Puer non cōparet ⁊ ego q̄ ibo. geñ. 37.

sancta dei genitrix. Cp̄m.

AGinitio et ante secula creata sum et vsq; ad futurū seculum non desinam ⁊ in habitatione sancta coram ip̄o ministraui. Deo gratias. Hymnus.

AVemaris stella dei mater alma atq; semper virgo felix celi porta Sumens illud aue gabrielis ore funda nos in pace mutās nomē eue Solue vincla reis ꝓfer lumē cecis mala nostra pelle bona cūcta posce Mostra te esse matrē sumat per te preces qui ꝓ nobis nat⁹ tulit esse tuus Virgo singularis inter oēs mitis nos culpis solutos mites fac et castos Vitam presta purā iter para tuū Vt videntes iesum semper colletemur Sit laus deo patri summo christo decus spiritui sācto trinus honor vnus. Amē. ℣. Diffusa est gratia in labiis tuis. ℟. Propterea benedixit te deus ineternū. ā. Beata mater

Canticum beate marie.

MAgnificat anima mea dn̄m Et exultauit spiritus meus: in deo salutari meo Quia respexit humilitatē ancille sue: ecce enī ex hoc beatā me dicent omnes generationes. Quia fecit michi ma-

Quesiui illuz et non inueni. canti. 3.

Ruben sublatū pueruz timet esse necatum.

gna qui potens est:et sanctū nomen eius
Et misericordia eius a progenie in pro-
genies:timentibus eum Fecit potentiam
ī brachio suo:dispersit superbos mēte cor-
dis sui Deposuit potentes de sede:⁊ exal-
tauit humiles Esurientes impleuit bonis
et diuites dimisit inanes Suscepit israel
puerum suū:recordatus misericordie sue.
Sicut locut⁹ est ad patres nostros: abra
ham et semini eius in secula Gloria.añ.
Beata mater et innupta Virgo gloriosa
regina mundi intercede pro nobis ad dñm
Kyri eleyson. Christe el'. Kyri el'. Dñe
exaudi. Et clamor meus. Oratio.

Rex vt vidit danielē viuuz gauisus est.

Concede nos famulos tuos quesu
mus dñe deus perpetua mentis et
corporis sanitate gaudere ⁊ gloriosa bea-
te marie semper Virginis ītercessione a p̄
secti liberari tristicia et eterna perfrui leti
cia. Per.ā. Sancti dei omnes.ṽ. Letami
ni in domino. Oremus.

Protege dñe populum tuum ⁊ apo
stolorū tuorū petri et pauli et alio-
rum apostolorū patrocinio cōfidētē ꝑpe-
tua defensione ꝯserua. Per Omnes san
cti tui. Vt supra. Ad Vesperas de

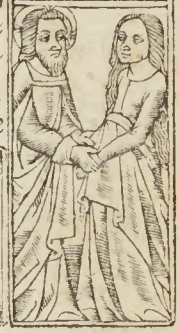

Te/ nui e/ um nec di mit/ tam.

addu cam e am in solitu dinē.

Ego sum frater vester ioseph. geñ. lxv.

cruce. Deus in adiutoriũ. Domine ad adiuuandum. ã. Salue crux. Hym⁹.

De cruce deponitur hora vespertina
Fortitudo latuit in mente diuina.
Talem mortẽ subiit vite medicina. Heu
corona glorie iacuit supina. ℣. Adoram⁹
Domine iesu. ¶ Ad vesperas de sancto
spũ. Deus in adiutorium. ã. Veni sãcte.

Dextre dei digitus virtus spiritalis
Nos defendat eruat ab omnibus
malis. Vt nobis non noceat demon infer
nalis. Sed protegat foueat nutriat sub
alis. ℣. Emitte. Orõ. Omnipotẽs sem-
piterne deus ꝛc.

Ad completorium.

Ego ipse requiram oues meas

Pax vobis ego sũ

Conuerte nos deus salutaris no
ster. Et auerte iram tuā a nobis
Deus in adiuto. Dñe ad. ps.

Dimitte me
q̄a aurora est.
gene.32.ca.

SEpe expugnauerūt me a iuuētute
mea dicat nunc israel Sepe expu
gnauerūt me a iuuētute mea: etenī nō po
tuerunt michi Supra dorsum meū fabri
cauerunt pctōres: ꝓlongauerūt īiquitatē
suā Dn̄s iustus cōcidet ceruices pctōrum
confundātur et cōuertant̄ retrorsum oēs
qui oderūt syon. Fiant sicut fenū tectorū
quod priusq̄ euellat̄ exaruit. De quo nō
impleuit manū suā qui metet et sinū suū
qui manipulos colliget. Et non dixerūt
qui preteribāt benedictio dn̄i sup vos: be
nediximus vobis in noīe dn̄i Gloria. ps
DE profundis clamaui ad te domīe
dn̄e exaudi vocē meā Fiāt aures
tue ītēdentes: in vocē deprecationis mee
Si īiq̄tates obseruaueris dn̄e: dn̄e quis
sustinebit. Quia apud te ꝓpiciatio est: et
ꝓpter legē tuā sustinui te dn̄e Sustinuit
aīa mea in verbo ei⁹: sperauit aīa mea in
dn̄o A custodia matutina vsq̄ ad noctē
speret israel in dn̄o Quia apud dn̄m mīa
et copiosa apud eū redēptio. Et ipse redi
met israel: ex oībus īiquitatib⁹ eius Gloria
DOmine nō est exaltatū cor meum
neq̄ elati sūt oculi mei Neq̄ ābu

angel⁹
hortat̄
ne quid
gedeon
vereat̄.
iud. vi.

infer di
gitū tuū
huc ꝛ no
li esse in
credul⁹

laui in magnis: neqz ī mirabilib⁹ sup me
Si nō humiliter sentiebam: sed exaltaui
aīam meā Sicut ablactatus est sup ma
tre sua: ita retributio in aīa mea Speret
israel ī dño ex hoc nūc ⁊ vsqz ī scl'm l'ia
Hymnus. Memēto vt supra. Cpm.
Eo mater pulchre dilectionis et ti
moris et magnitudinis ⁊ sācte spei
Deo gratias. ℣. Ora pro nobis sanctissi
ma dei genitrix. Vt digni. ā. Sub tuum.

Enoch trāsla
tus celestib⁹
est sociatus.

Canticum symeonis.

Nunc dimittis seruū tuū dñe: scdm
Verbū tuū ī pace Quia viderūt ocu
li mei: salutare tuū Quod pasti āte facie
oīm ppl'orū Lumē ad reuelationē gēti
um: ⁊ gl'riā plebis tue israel Glia. ā. Sub
tuū pīsidiū ofugimus sctā dei genitrix no
stras depcationes ne despicias ī necessita
tibus: sed a periculis cūctis libera nos sēp
Virgo benedicta. Kyri el'. Christe el'. Ky
ri el'. Dñe exaudi. Et clamor. Oratio.
Beate et gloriose sempqz Virginis
marie ēqs dñe intercessio gloriosa
nos ptegat ⁊ ad vitā pducat eternā. Per
ā. Sctī dei. ℣. Letamini. Orō. Exaudi
nos Oēs sctī. Vt supra. Benedicam⁹ dño

Curr⁹
israel ⁊
auriga
4. re.
2. ca.

Ascen
dit iter
pandēs
āte eos.
michee
2. ca.

Est lex diuīa moisi data ꝟ tice syna.

Deo grās. Benedicat ⁊ custodiat nos oī potens ⁊ misericors dn̄s pater et filius et spūssanctus. Amen. Ad cōpl'. de cruce

Conuerte nos deus. Et auerte. Deus in adiutorium. ⁊c. ā. Salue crux. Hy⁹.

Hora completorii datur sepulture. Corp⁹ christi nobile spes vite future. Conditur aromate cōplentur scripture Iugi sit memoria mors hec michi cure. ꝟ Adoramus. Oñe iesu. Recōmendatio

Has horas canonicas cū deuotione. Tibi christe recolo pia ratione. Vt qui pro me passus es amoris ardore. Sis michi solatium in mortis agone.

Ad completorium de sancto spiritu.

Conuerte nos. Et auerte iram tuam. Deus in adiutoriū. ā. Veni sācte. Hy⁹.

Spiritus paraclitus nos velit iuuare. Gressus nostros regere ⁊ illuminare. Vt cū deus venerit oēs iudicare. Nos velit ad dexteram suam appellare. ꝟ. Emitte spiritū. ⁊c. Recōmendatio

Has horas canonicas cū deuotione Tibi sancte spiritus pia ratione. Dixi vt nos visites inspiratione. Vt viuamus iugiter celi regione. Amen.

spiritū meuz ponā in medio vrī.

Spiritum sanctū tuū ne auferas a me.

Salue regīa mīe vita dulcedo ⁊ spes nostra salue: ad te clamamus exules filii eue: ad te suspiramus gementes et flētes in hac lacrimarū valle. Eya ergo aduocata nrā illos tuos misericordes oculos ad nos cōuerte et iesū bn̄dictū fructū ventris tui nobis post hoc exiliū ostende O clemēs. O pia. O dulcis maria. ℣s⁹. Aue maria grā plēa dn̄s tecū. Bn̄dicta tu ī mulierib⁹ ⁊ bn̄dict⁹ fruct⁹ vētris tui.

Cum gloria suscepisti me. 3.re.2°

O Mnipotēs sēpiterne deus qui gloriose virginis matris marie corp⁹ ⁊ aīam vt dignū filii tui habitaculū effici mereretur spūsctō cooperāte p̄parasti: da vt cuius cōmemoratiōe letamur: ei⁹ pia ī tercessiōe ab instātib⁹ malis ⁊ a morte ꝑpetua atq; subitanea liberemur Per. Fideliū aīe defūctorū per mīam dei requiescāt ī pace. Amē. p̄s. eus misereat̄ nostri ⁊c quere in laudibus. ℣⁹. Dn̄e deus virtutū cōuerte nos. ℟. Et ostende faciē tuam ⁊ salui erimus. ℣. Exurge christe adiuua nos. Et libera nos ꝓpter nomē tuū. Dn̄e exaudi. Et clamor. Oremus.

Deus q̄ illuminas noctē ⁊ lucē post tenebras facis: ꝯcede nobis famulis

O q̄ pr chra est casta generatio cum caritate.

Gl̄ia libanida tac̄ eid cor carmeli ⁊ saron.

Afferte gladium ⁊ diuidite infantē viuū.

tuis vt hāc noctē sine vllo īpedimēto sathane trāseam⁹ atq; in matutinis horis ad sāctum altare tuū recurrētes tibi dño deo viuo ⁊ vero laudes ⁊ grās agam⁹. p.

PRotector in te sperantiū deus sine quo nichil est validū nichil sāctū multiplica super nos mīam tuā vt te rectore te duce sic trāseamus per bona tēporalia vt nō amittamus eterna. Per dñm. Pro fidelibus defunctis. p̄s. De profundis. v̄. Requiem eternā dona eis dñe. Et lux perpetua luceat eis. Domine exaudi Require orōnes in officio pro defunctis.

In aduētu dñi officiū btē marie d̄r modo p̄dicto. exceptis specialib⁹ añis ī tēpore īferius ordinat⁹. Ad vesperas primi sabbati de aduētu dñi vsq; ad vigiliā natiuitatis dñi agitur officiū modo subscripto. Sabbato āte primā dñicā de aduētu. Ad

DEus ī adiu. Dñe ad (vesperas adiu. Gl'ia. Sicut. ā. Missus ē cū reliquis añis de laudib⁹. p̄i. Dixit dñs Laudate pueri. cū reliq̄s psalmis. Cp̄m.

EGredietur virga de radice iesse ⁊ flos de radice ei⁹ ascendet ⁊ req̄escet sup eū spūs dñi. Deo grās. Hy⁹. Aue maris

Dñs iudicabit fines terre. 1. re. 2. ca

iuste iudicate filii hominū. ii. re. 1.

stella. ℣. Diffusa ē grā ī labiis tuis. ℟. Propterea bn̄dixit. ¶ Ad magnificat. ā. Spūssctūs ī te descēdet maria ne timeas habens in vtero filiū dei. Alla. Kyri el'. Christe el'. Kyri el'. Dn̄e ex. Et cla. Orō

Deus q̄ de btē marie virginis vtero verbū tuū āgelo nūciāte carnē suscipere voluisti p̄sta supplicib⁹ tuis vt qui vere eā dei genitricē credim⁹ ei⁹ apud te ītercessionib⁹ adiuuemur. Per eūdem. ā. Ecce dn̄s veniet ⁊ oēs scti ei⁹ cū eo et erit ī die illa lux magna. Alleluya. ℣. Ecce apparebit dn̄s sup nubē cādidā. ℟. Et cum eo sanctorum milia. Oremus.

Conscietias nostras q̄s dn̄e visitādo purifica vt veniēs dn̄s noster iesus christus cū oīb⁹ sctīs paratā sibi in nobis īueniat māsionē. Qui tecū vi. ⁊c. Bn̄dicam⁹ dn̄o. Deo grās. Ad cōpletorium Conuerte nos deus salutaris noster Et auerte iram tuā a nobis Deus ī adiutoriū. p̄i. Sepe expugnauerūt. De profūdis. Domine nō est exaltatū. Hymn⁹. Memento salutis. Cp̄m.

Ecce virgo concipiet ⁊ pariet filiū ⁊ vocabit̄ nomē eius emmanuel. buti

Periit mēoria eorū cum sonitu.

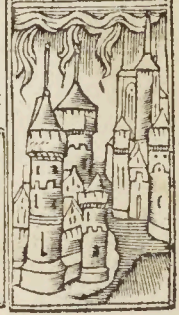

Pctō resmergūtur in īfernum.

dathā ⁊ abirō absorpti sūt a terra

O pater in celis nos tecum pascere velis.

tũ ⁊ mel comedet vt sciat reprobare malũ ⁊ eligere bonũ. Deo grãs. ℣. Angelus dñi nũciauit marie. Et cõcepit de spũ sancto ã. Spũs sãct⁹. ps. Nũc dimittis. ã. Spũs sãct⁹. quere in vesperis. Ad matutinas oia dicũt sicut ante aduẽtũ dñi vsq; ad lctões excepta. ã. noni pi. Et loco ei⁹ vbi dr. Post partũ. dr ã. Angel⁹. Et loco illa tũ lctõnũ/scz. In oib⁹ reqẽ. Et sic i syõ. ⁊ Quasi cedr⁹. dicũt lctões sequẽtes. l. i.

MIssus ẽ gabriel angel⁹ a deo ĩ ciuitatẽ galilee cui nomẽ nazareth ad virginẽ despõsatã viro cui nomẽ erat ioseph de domo dauid ⁊ nomẽ virgĩs maria Et ĩgress⁹ ãgel⁹ ad eã dixit. Aue grã plena dñs tecũ: bñdicta tu ĩ mulieribus. Tu autẽ dñe. ⁊c. ℟. Missus ẽ gabriel angel⁹ ad mariã virginẽ despõsatã ioseph nũcians ei verbũ ⁊ expauescit virgo de lumine: ne timeas maria inuenisti grãm apud dñm. Ecce cõcipies ⁊ paries filiũ ⁊ vocabit altissimi filius. ℣. Dabit ei dñs sedẽ dauid patris eius et regnabit in domo iacob ineternũ. Ecce concipies. ⁊c. l. ii.

QVe cũ audisset turbata est ĩ sermone ei⁹ ⁊ cogitabat qualis esset ista

salutatio. Et ait angel⁹ ei. Ne timeas ma
ria ĩuenisti enĩ grãm apud deũ. Ecce con
cipies in Vtero ⁊ paries filium ⁊ Vocabis
nomẽ eius iesũ. Hic erit magnus ⁊ filius
altissimi Vocabitur. Et dabit illi domin⁹
deus sedẽ dauid patris eius et regnabit in
domo iacob ineternũ et regni eius nõ erit
finis. Tu autẽ dñe. ℟. Aue maria. Spi
ritusſctũs supueniet in te et Virtus altissi
mi obumbrabit tibi: quod enĩ ex te nasceẽ
sãctum Vocabitur filius dei. ℣. Quomo
do fiet istud quoniã Virũ non cognosco.
Et respondẽs angelus dixit ei. Spiritus
sanctus superueniet in te. ⁊c. ℓ.iii.

Dixit autẽ maria ad ãgelũ. Quo
modo fiet istud quoniã Virũ non
cognosco. Et respõdens angelus dixit ei
Spiritussanctus superueniet in te ⁊ Virt⁹
altissimi obumbrabit tibi. Ideoqz ⁊ quod
nascetur ex te sanctũ Vocabitur filius dei
Et ecce elizabeth cognata tua et ipsa con
cepit filium in senectute sua. Et hic men
sis est sextus illi q̃ Vocatur sterilis: quia
non erit ĩpossibile apud deũ omne Verbũ
Dixit autem maria. Ecce ancilla dñi fi
at michi secundũ Verbũ tuũ. Tu autem.

Veni amica mea veni co=
ronaberis.

Spõ=
sus a/
mat
spon/
sam.

Tãq̃
spõs⁹
deco=
rauit
meco
rona.

℟. Suscipe verbū virgo maria quod tibi a dño per angelū trāsmissū ē cōcipies deū pariter ⁊ hoīem. Vt bñdicta dicatis īter oēs mulieres. ℣. Paries quidē filiū et virginitatis nō patieris detrimētū: efficieris grauida ⁊ eris mater sēp ītacta. Vt bñdicta. Gl'ia. Vt bñdicta. In laud. añ.

Missus est gabriel angelus ad mariam virginem desponsatā ioseph p̄s. Dñs regnauit. añ. Aue maria gratia plena dñs tecum benedicta tu in mulieribus et benedictus fructus vētris tui. all'a p̄s. Jubilate. ā. Ne timeas maria īuenisti grām apud dñm ecce cōcipies ⁊ paries filiū. All'a. p̄s. Deus de⁹ meus. ā. Dabit ei dñs sedē dauid patris eius ⁊ regnabit ī domo iacob īeternū. p̄s Benedicite. ā. Ecce ancilla dñi: fiat michi scdm verbū tuū p̄s. Laudate dñm de celis. Cp̄m. Egredietur virga. quere in primis vesperis. Hy⁹ O gloriosa. ℣. Benedicta tu ī mulierib⁹ ℟. Et benedict⁹ fructus vētris tui. Ad benedictus. ā. Spiritussāct⁹ superueniet. ⁊c Kyri eleyson. Christe el'. Kyri el. Orō. Deus qui de beate marie. ā. Ecce dñs veniet. ℣. Ecce apparebit. ℟. Et cū eo. orō.

Cōsciētias nrās. Vt supra. Quere totū ī primis vesperis. ā. Aue stella matutina. Ad primā. añ. Missus est gabriel. ℣. Dignare me laudare te. ℟. Da michi virtutem. Orō. Deus qui de btē. ā. Ecce dñs veniet. ℣. Ecce apparebit. Et cū eo Orō Consciētias nostras. Et dr̄ ad oēs horas Ad terciā. ā. Aue maria. Cp̄m. Egredietur ℣. Diffusa est grā. Pro sāctis. Vt supra

Ad sextam. ā. Ne timeas. Cp̄m. Habit ei dñs sedem dauid patris eiꝰ ⁊ regnabit ī domo iacob īeternū ⁊ regni eiꝰ non erit finis. Deo grās. ℣. Benedicta tu ī mulieribus. Et bñdictꝰ fructꝰ vētris tui. Pro sctis vt supra. Ad nonā. ā. Ecce ācilla. Cp̄m. Ecce virgo. ℣. Angelꝰ dñi nūciauit marie. Et ꝯcepit de spū sancto. Orōnes ⁊ ℣ꝰ. de sctis vt supra. Ad vesperas ⁊ cōpl. Vt supra. Bñdicamꝰ. Deo.

Notādū est ꝙ aduētꝰ dñi sēper īcipit in dñica ꝓximiori festo scti andree siue sit ante siue post. Veruntamē si accidat ꝙ festum sancti andree cadat in dñica: etiam ibi in eadem dñica debemus incipere aduentum dñi. Et qñ festū beati andree ē ī die iouis/ veneris/ vel sabbati: aduētus

domini erit ī dñica sequēti. Quādo vero est in die lune/martis vel mercurii: aduēt⁹ dñi īcipit ī dñica p̄cedēti ⁊ hec sufficiāt.

Vlterius notādū est. ꝙ a vigilia nati uitatis dñi vsqz ad purificationē btē ma rie fit officiū sicut āte aduētū excepto ꝙ p oēs horas dr hec orō. Deus q̄ salutis. Additis orōnib⁹ de applis cū aliis: ⁊ cum suis ỷsiculis ⁊ anis sicut notatū est ante aduētū in officio Et nota ꝙ nichil mutat in matutis sz dr ad lōgū sicut sūt notata

Item ad laudes et per oēs horas diei/ et ad vesperas/⁊ ad cōpletorium dicūtur aīe que sequuntur quia loco illius. aīe Assumpta est. dr hec. aīa. O admirabile cōmerciū creator generis humani aīatū corpus sumēs de virgine nasci dignat⁹ ē ⁊ procedens homo sine semine largitus est nobis suā deitatem. p̄s. Dñs regnauit. ā Quando natus es ineffabiliter ex virgīe tunc implete sunt scripture/ sicut pluuia ī vellus descendisti vt saluū faceres gen⁹ humanū te laudam⁹ deus noster. p̄s Jubi late. ā. Rubum quē viderat moyses incō bustum conseruatā agnouim⁹ tuā lauda bilē virginitatē dei genitrix ītercede p no

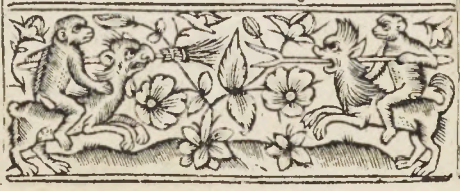

bis. ps. Deus de⁹ me⁹. ā. Germinauit ra
dix iesse orta ē stella ex iacob v̄go peperit
saluatorē te laudam⁹ de⁹ noster. p̄. Bn̄d
ā. Ecce maria genuit nobis saluatorem
quem iohannes videns exclamauit dicēs
ecce agn⁹ dei ecce qui tollit peccata mūdi
Alla. ps Laudate dn̄m de celis. Ad benedi
ctus. ā Mirabile mysteriū declaratur ho/
die innouātur nature de⁹ homo factus est
id quod fuit permāsit et quod nō erat assū
psit non cōmixtionē passus neqz diuisio/
nem. Ad magnificat et Nunc dimittis. ā.
Magnum hereditatis mysteriū templū
dei factus est vterus nesciens virū nō est
pollutus ex ea carnē assumēs omēs gen
tes venient dicentes gloria tibi domine.

Sciendū est ꝙ a vigilia pasche vsqz
ad ascensionem dn̄i fit officiū btē marie
sicut ante aduentū excepto ꝙ ad. Benedi
ctus et ad Magnificat dicitur hec an̄.
Regina celi letare alleluya. Quia quem
meruisti portare alla. Resurrexit sicut di/
xit alla. Ora pro nobis deum alleluya.

Que cuius conceptio solemni plena
audio celestia terrestria noua replet

letitia. Aue cuius natiuitas nostra fuit solemnitas: Vt lucifer lux oriens verum solē preueniens. Aue pia humilitas sine viro fecunditas cui⁹ annūciatio nostra fuit redēptio. Aue vera virginitas ima culata castitas: cuius purificatio nostra fuit purgatio. Aue preclara oibus angelicis virtutibus: cuius fuit assumptio nostra glorificatio. ℣. Ora pro nobis sāctissima dei genitrix. ℟. Vt digni. ⁊c. Oro.

Deus q̄ nos cōceptionis/natiuitatis annūciatiōis purificatiōis ⁊ assumptionis: beate marie virginis gaudia recolēdo letificas: cōcede nobis sic ei⁹ laudib⁹ digne insistere/ vt eā in oi necessitate ⁊ angustia precipue in hora mortis assistentē et auxiliatricē sētiam⁹: ⁊ tecū post mortē p ipsā ⁊ cū ipa gaudere meteamur ī celis. Per te iesu christe saluator mūdi. q̄ cū patre ⁊ spiritu sctō viuis ⁊ reg. deus. Per.

Sequuntur septem psalmi penitentiales. aī. Ne reminiscaris domine. ps.

Domine ne in furore tuo arguas me: neq; in ira tua corripias me.

THE ALLAN LIBRARY

ibo ꝛ pugnabo adūs⁹ filisteū.

ꝑcussit filisteū et ĩterfecit eū

Miserere mei dñe qm̄ infirmus sum sana me dñe qm̄ conturbata sunt ossa mea. Et anima mea turbata est valde: sed tu dñe vsquequo Cōuertere dñe ꝛ eripe animam meā: saluum me fac propter misericordiam tuā Quoniā nō est in morte qui memor sit tui: in inferno autem quis confitebitur tibi. Laboraui in gemitu meo lauabo per singulas noctes lectum meū lachrimis meis stratū meū rigabo Turbatus est a furore oculus meus: ĩueteraui inter omnes inimicos meos. Discedite a me omnes qui operamini iniquitatē: quoniam exaudiuit domin⁹ vocē fletus mei Exaudiuit dominus deprecationē meā dominus orationē meam suscepit Erubescant et cōturbentur vehementer omēs inimici mei: conuertātur ꝛ erubescāt valde velociter Gloria patri. ps.

Beati quorum remisse sunt iniquitates: et quorum tecta sunt peccata Beatus vir cui non imputauit dominus peccatū: nec est in spiritu eius dolus Quoniam tacui ĩueterauerūt ossa mea: dū clamarem tota di Quoniā die ac nocte grauata est super me manus tua cōuersus sū

erit filiste⁹ hic incircūcisus q̄ si vnus ex his:

et auferaz op probrium populi.

in erumna mea dum cõfigitur spina Delictum meum cognitum tibi feci: et iniusticiam meam non abscondi Dixi confitebor aduersum me iniusticiã meã domino: et tu remisisti impietatem peccati mei Pro hac orabit ad te omnis sãctus in tẽpore oportuno Veruntamen in diluuio aquarum multarum: ad eum non approximabunt Tu es refugium meum a tribulatione que circundedit me: exultatio mea erue me a circundãtibus me Intellectum tibi dabo ⁊ instruã te ĩ via hac qua gradieris: firmabo super te oculos meos Nolite fieri sicut equus ⁊ mulus: quibus non est intellectus. In chamo et freno maxillas eorum constrige qui nõ approximant ad te Multa flagella peccatoris sperantem autem in domĩo misericordia circundabit Letamini in domino et exultate iusti: ⁊ gloriamini omnes recti corde Gloria patri et filio ⁊ spiritui .⁊c. p̃s.

37 Domine ne in furore tuo arguas me: neq; in ira tua corripias me: Quoniã sagitte tue infixe sunt michi et confirmasti super me manũ tuã Non est sanitas in carne mea a facie ire tue nõ est

Percusso filisteo dõ ⁊ ferẽs

caput ei⁹ hierusalẽ: egresse

sũt mulieres de vniuersis vrbib⁹ israel/

cantantes chorosq; ducentes.

Irat⁹ est saul contra dauid

dabo eā illi vt sit ei ī scādalū

pap ossibus meis: a facie peccatorū meorū Quōm iniquitates mee supergresse sunt caput meum: et sicut onus graue grauate sunt super me Putruerūt et corrupte sunt cicatrices mee: a facie insipientie mee Miser factus sum ⁊ curuat⁹ sum vsq; in finē tota die cōtristatus ingrediebat Quoniā lumbi mei ipleti sūt illusionibus: ⁊ nō est sanitas ī carne mea Afflictus sum ⁊ humiliatus sum nimis rugiebam a gemitu cordis mei Domine ante te omne desiderium meū: ⁊ gemitus meus a te nō est absconditus Cor meū conturbatū est dereliquit me Virtus mea: et lumen oculorū meorū et ipsum nō est mecū Amici mei ⁊ proximi mei: aduersū me appropinquauerūt et stetetunt Et qui iuxta me erant de longe stetetunt: et vim faciebant qui querebant animam meā Et qui inquirebant mala michi locuti sunt Vanitates ⁊ dolos tota die meditabātur Ego autē tanq̄ surdus non audiebā ⁊ sicut mutus nō apetiēs os suum Et factus sum sicut homo nō audiens: et non habens in ore suo redargutiones Quoniā in te dñe speraui: tu exaudies me dñe deus meus Quia dixi nequan

Tenebat saul lancea: et misit eam putans cō

figere dauid cum pariete.

do supergaudeāt michi inimici mei: ⁊ dū
cōmouētur pedes mei super me magna lo
cuti sūt Quoniā ego in flagella paratus
sū: ⁊ dolor meus ī ꝯspectu meo sēp Qm̄ ī
iquitatē meā annūciabo et cogitabo pro
peccato meo Inimici autē mei viuūt et
cōfirmati sūt super me: ⁊ multiplicati sūt
qui oderūt me inique Qui retribuūt ma-
la ꝓ bonis detrahebāt michi: qm̄ sequebat
bonitatē Ne derelinquas me dn̄e deꝰ me
us: ne discesseris a me Intēde in adiuto-
riū meū: dn̄e deus salutis mee Gloria. ps.
50 Miserere mei deus: scd̄m magnā mi
sericordiā tuam Et scd̄m multi-
tudinem miserationū tuarum: dele iniqui
tatem meā Amplius laua me ab iniqui-
tate mea: ⁊ a peccato meo mūda me Quo
niam iniquitatem meam ego cognosco: ⁊
peccatū meū contra me est semper. Tibi
soli peccaui et malum corā te feci vt iusti
ficeris in sermonibus tuis: ⁊ vincas cū iu
dicaris Ecce enī in īiquitatibus ꝯceptus
sum: et in peccatis cōcepit me mater mea.
Ecce enim veritatē dilexisti: īcerta ⁊ oc
culta sapiētie tue manifestasti michi
Asperges me dn̄e isopo et mundabor: la

Abiit dd̄ et ꝑ
cussit ex phili

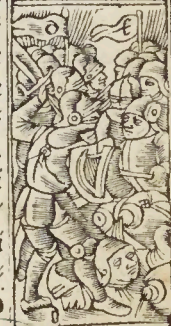

stiim ducen-
tos viros.

Motū
est rur
sū bel-
lū ad-
uersuz
filistiī

d

ꝛpugna
uit dd̄ cō
tra eos
ꝛfugerūt
a facie
eius.

gladiū golie ⁊ panē dedit dd

Ait saul emissariis suis.

uabis me ⁊ super niuem dealbabor. Audi tui meo dabis gaudiū et leticiā: et exultabunt ossa humiliata. Auerte faciem tuā a peccatis meis ⁊ omnes īiquitates meas dele. Cor mundū crea in me deus spiritū rectum īnoua in viscerib⁹ meis. Ne ꝓicias me a facie tua et spiritū sanctū tuū ne auferas a me. Redde michi leticiā salutaris tui: ⁊ spiritu prīcipali ꝯfirma me. Docebo īiquos vias tuas: ⁊ impii ad te cōuertētur. Libera me de sāguinibus deus de⁹ salutis mee: et exultabit lingua mea iusticiā tuam. Dñe labia mea aperies: et os meū annūciabit laudē tuā. Quoniam si voluisses sacrificiū dedissē vtiqz olocaustis non delectaberis. Sacrificiū deo spiritus cōtribulatus: cor cōtritum et humiliatū deus nō despicies. Benigne fac dñe ī bona voluntate tua syon: vt edificēt̄ muri hierusalem. Tunc acceptabis sacrificium iusticie oblatiōes ⁊ olocausta tūc īponēt sup altare tuū vitulos. Gloria. ps.

Cōuertimini ⁊ īterficite sacerdotes dñi

nā manꝰ eorꝝ cuz dauid est sciētes ꝙ ⁊c.

quacunqz die inuocauero te: Velociter ex-
audi me Quia defecerũt sicut fumus dies
mei et ossa mea sicut cremium aruerunt.
Percussus sum vt fenũ et aruit cor meũ
quia oblit⁹ sũ comedere panẽ meũ A vo
ce gemitus mei: adhesit os meũ carni mee
Similis factus sum pellicano solitudi-
nis factus sum sicut nicticorax in domici
lio. Vigilaui et factus sum sicut passer
solitarius in tecto Tota die exprobra-
bant michi ĩimici mei: et qui laudabãt me
aduersum me iurabãt Quia cinerẽ tãq̃
panem manducabã: et potũ meum cũ fle
tu miscebã A facie ire indignationis tue
quia eleuans allisisti me. Dies mei sicut
vmbra declinauerunt: et ego sicut fenum
arui Tu autẽ dñe ineternũ permanes: et
memoriale tuũ ĩ generatione ⁊ generatio
nem Tu exurgens dñe misereberis syon
quia tẽpus miserendi eius quia venit tem
pus Qm̃ placuerunt seruis tuis lapides
eius: ⁊ terre eius miserebũtur Et timebũt
gentes nomẽ tuum dñe: ⁊ omẽs reges ter
re gloriã tuã Quia edificauit dñs syon ⁊
videbitur in gloria sua Respexit in ora-
tionem humiliũ: et non spreuit precẽ eorũ

Excidit abiga
il coraz dd ⁊c

Tulit hastã ⁊
ciphũ ⁊ abierũt

Aliquã
do inci/
dã vna
die ĩ ma
n⁹ saul

Filii
mortis
estis qr
non cu
stodistis
xp̃z dñi

Dek michi lo
cus in vna vr

biū r̄giōis hu
ius vt hītē ibi

Scribātur hec in generatone altera ⁊ po
pulus qui creabitur laudabit dn̄m Quia
prospexit de excelso sctō suo: dn̄s de celo ī
terrā aspexit Vauditet gemitus cōpedi-
torū: et solueret filios interemptorū Vā
nūcient in syō nomē dn̄i: ⁊ laudē ei⁹ ī hie-
rusalē. In cōueniendo populos inunū:
et reges vt seruiant dn̄o Respondit ei in
via virtutis sue: paucitatē dierū meorū
nūcia michi Ne reuoces me ī dimidio die
rū meorū: in generatione ⁊ generationē
anni tui Initio tu dn̄e terrā fūdasti ⁊ ope
ra manuū tuarū sūt celi Ipsi peribūt tu
autē ꝑmanes: ⁊ oēs sicut vestimētū vete
rascēt Et sicut opertoriū mutabis eos ⁊
mutabūtur tu autē idē ipse es: et anni tui
nō deficiēt Filii seruorū tuorū habitabūt
⁊ semē eorū in seculū dirigēt Glia. p̄s.
De profūdis clamaui ad te dn̄e: dn̄e
exaudi vocē meā Fiāt aures tue
intēdētes: in vocē deprecationis mee Si
iniquitates obseruaueris dn̄e: dn̄e quis su
stinebit Quia apud te ꝓpitiatio est ⁊ pro
pter legē tuā sustinui te dn̄e. Sustinuit
aīa mea in verbo eius: sperauit aīa mea
ī dn̄o A custodia matutīa vsqz ad noctē

nō pla
cet sa=
tra pis
reūte /
re ī pa
ce.

planxit
dauid ⁊
popul⁹
quierat
cum eo

speret israel in dño Qr apud dñm mīa ⁊
copiosa apud eū redēptio Et ipse redimet
israel: ex oībus īiquitatibus eius Gloria

142 Domine exaudi orationē meā: au-
ribus percipe obsecrationē meā in
veritate tua exaudi me ī tua iusticia Et
nō ītres in iudiciū cū seruo tuo dñe: qr nō
iustificabit ī ꝯspectu tuo oīs viuēs Qr ꝑ
secutus ē īimicus aīam meā: humiliauit
ī terra vitā meā Collocauit me ī obscu-
ris sicut mortuos seculi/ ⁊ anxiatus est su
per me spūs meꝰ ī me turbatū est cor meū
Memor fui dierū ātiquorū meditatus sū
ī oībus opibus tuis: ī factis manuū tuaꝝ
meditabar Expandi manus meas ad te:
aīa mea sicut terra sine aqua tibi Veloci
ter exaudi me dñe defecit spūs meus Nō
auertas faciē tuā a me: ⁊ similis ero descē
dētibus ī lacū. Auditā fac michi mane
mīam tuam: quia in te speraui Notā fac
michi viā in qua ambulem: quia ad te le-
uaui animā meā Eripe me de inimicis
meis dñe ad te confugi doce me facere vo
luntatē tuā: quia deus meus es tu Spūs
tuus bonus deducet me in terram rectam
propter nomē tuū dñe viuificabis me in

due vxores dd captiue erāt.

Consuluit dd dñm dicens.

xi

ꝑsequar latrūculos hos ⁊ cōpl̄hēdā eos/ an nō?

Dixit ei dñs. Persequere eos.

Moratus est dauid ī hebrō

ꝑcusserī de bē iamin.ccc.lx.

equitate tua Educes de tribulatiōe aīam meā: ⁊ ī mīa tua disperdes omēs īimicos meos. Et perdes oēs qui tribulāt aīam meā qm̄ ego seruus tuus sū Gloria.añ.

Ne reminiscaris dñe delicta nostra vel parētū nostrorū neqꝫ vindictā sumas de peccatis nostris. Parce dñe parce populo tuo quem redemisti precioso sanguine tuo ne ineternū irascaris nobis. Letania.

Kyri eleyson Christe eleyson Kyri eleyson Christe audi nos Pater de celis deus: miserere nobis. Fili redemptor mundi deus: miserere nobis.

Spiritussancte deus: miserere nobis.

Sācta trinitas vn⁹ deus: miserere nobis

Sancta maria Ora pro nobis.

Sancta dei genitrix oꝝ

Sancta virgo virginum oꝝ

Sancte michael oꝝ

Sancte gabriel oꝝ

Sancte raphael oꝝ

Oēs sancti āgeli et archāgeli dei oꝝt̄

Oēs sctī beatorū spirituū ordines oꝝt̄

Sancte iohannes baptista oꝝ

Oēs sancti patriarche et ꝓphete oꝝt̄

Sancte petre oꝝ

Dixit rex ad seruos suos. Nun igno=

rat̄ qm̄ prīceps cecidit hodie ī israel.

ancte paule or
ancte andrea or
ancte iacobe or
ancte iohannes or
ancte philippe Ora pro nobis
ancte iacobe or
ancte bartholomee or
ancte thoma or
ancte mathee or
ancte symon Ora pro nobis
ancte thadee or
ancte mathia or
ancte barnaba or
ancte luca Ora pro nobis
ancte marcialis or
ēs sancti apostoli ⁊ euāgeliste ortē
Omnes sancti discipuli domini ortē
mnes sancti innocentes dei ortē
ancte stephane or
ancte clemens or
ancte sebastiane or
ancte fabiane Ora pro nobis
ancte laurenti or
ancte vincenti or
ancte thoma or
ancte geruasi or

Ecce os tuū ⁊ caro tua sum⁹

diuisit dn̄s ī i, micos meos.

os ⁊ tradas eos ī man⁹ meas. 2 regū. 5.

cōsuluit dd̄ dn̄z. si ascēdā contra filiste=

Dauid ꝛvniũ
sus popul⁹ q̃

erat cũ eo du
cebãt archã dĩ

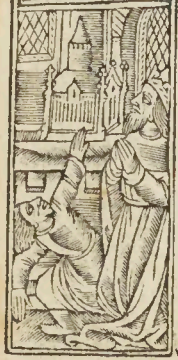

Sancte prothasi oꝝ
Sancte dyonisi cum sociis tuis oꝝ
Sancte mauricii cum sociis tuis oꝝ
Sancte eustachi cum sociis tuis oꝝ
Sancte georgi oꝝ
Sancte eutropi oꝝ
Sancte quintine oꝝ
Omnes sancti martyres dei oꝝt̃
Sancte siluester oꝝ
Sancte gregori oꝝ
Sancte nicasi oꝝ
Sancte ambrosi oꝝ
Sancte augustine Ora pro nobis
Sancte hieronime oꝝ
Sancte remigi oꝝ
Sancte marcelle oꝝ
Sancte nicolae oꝝ
Sancte eligi Ora pro nobis
Sancte egidi oꝝ
Sancte iuliane oꝝ
Sancte benedicte oꝝ
Sancte maure Ora pro nobis
Sancte leobine oꝝ
Sancte sulpici oꝝ
Sancte leonarde oꝝ
Sancte guillerme oꝝ

Extendit oza manũ ad archam dei.

irat⁹ qꝫ dñs percussit eum et mortu⁹ est. ꝛc.

Omēs scti cōfessores ⁊ pōtifices dei oꝝt̄
Sancta anna oꝝ
Sancta maria magdalena oꝝ
Sancta agatha oꝝ
Sancta agnes oꝝ
Sancta lucia oꝝ
Sancta cecilia Ora pro nobis
Sancta katherina oꝝ
Sancta barbara oꝝ
Sancta margareta oꝝ
Sancta fides Ora pro nobis
Sancta spes oꝝ
Sancta caritas oꝝ
Omnes sancte Virgines oꝝt̄
Omnes sancti et sancte dei oꝝt̄
Propicius esto: Parce nobis domine.
Ab omni malo. Libera nos domine. Ab insidiis dyaboli. libera. A dānatione perpetua. libe. A spiritū fornicationis. libe. Ab appetitu inanis glorie. l. Ab ira ⁊ odio ⁊ oī mala voluntate. lib. A cecitate cordis. l. A fulgure et tēpestate. l. A subitanea et ī prouisa morte. libe. Per mysterium sancte incarnationis tue. l. Per aduentum tuū. l. Per natiuitatē tuā. l. Per passionem crucē ⁊ mortē tuam. l..

vidit dō muli erē se lauātē.

Missis nūciis tulit eam.

que cuz īgressa esset ad illū dormiuit cum ea.

Reuersa ē domū suam cōcepto fetu.

misit dd̄ epl'az
p manū vrie.

Peccaui dño
Nō morieris

Per gloriosam resurrectionem tuam. l'.
Per admirabilem ascensionem tuam. l'.
Per gratiā sancti spiritus paraclyti. l'.
In hora mortis succurre nobis domine
In die iudicii. l'. Peccatores. Te roga
mus audi nos. Ut pacē nobis dones. tr̄
Ut misericordia et pietas tua nos custo
diat. te ro. Ut ecclesiam tuam regere ⁊ de
fensare digneris. te ro. Ut omnibus bene
factoribus nostris sempiterna bona retri
buas. tr̄. Ut oībus fidelibus defūctis re
quiē eternam dones. tr̄. Ut oīa peccata
nostra nobis dimittas. tr̄. Ut nos exau
dire digneris. tr̄. Fili dei. tr̄. Fili dei. tr̄
Fili dei. tr̄. Agnus dei qui tollis pecca
ta mundi: parce nobis domīe. Agnus dei
qui tollis peccata mūdi: exaudi nos dñe
Agnus dei qui tollis peccata mundi: mi
serere nobis. Kyri el'. Christe el'. Kyri el'.
Pater noster. Et ne nos. Sed libera. p̄s.
Deus in adiutoriū meū intende: do
mine ad adiuuandum me festina.
Confundātur et reuereātur: qui querunt
animā meā. Auertātur retrorsum ⁊ eru
bescant: qui volunt michi mala. Auertā
tur statim erubesētes: qui dicunt michi eu

ge euge Exultent et letentur in te omnes qui querũt te: ⁊ dicãt semper magnificet̃ dominus qui diligũt salutare tuum Ego vero egenus et pauper sum: deus adiuua me Adiutor meus et liberator meus es tu dñe ne moreris. Gloria. ℣. Saluos fac seruos tuos ⁊ ãcillas tuas. ℟. Deus me⁹ sperantes in te. Esto nobis dñe turris fortitudinis. A facie ĩimici. Nichil proficiat ĩimicus in nobis. Et filius ĩiquitatis nõ apponat nocere nobis. Dñe nõ scd̃m peccata nostra facias nobis. Neq; scd̃m iniq̃tates nostras retribuas nobis. Oremus pro papa nostro. N. Dñs cõseruet eum ⁊ viuificet eũ ⁊ beatum faciat eũ in terra ⁊ non tradat eum in manus inimicorũ eius Oremus pro benefactorib⁹ nostris. Retribuere dignare dñe oĩb⁹ nobis bona facientibus propter nomen sanctũ tuum vitam eternam. Amen. Oremus pro fidelib⁹ defunctis. Requiem eternam dona eis dñe ⁊ lux perpetua luceat eis. Requiescãt in pace. Amen. Oremus pro fratribus nostris absentibus. Saluos fac seruos tuos ⁊ ancillas tuas Deus meus sperãtes ĩ te. Mitte eis dñe auxiliũ de sctõ. Et de syõ tuere

q̃sierẽt regi dõ adolescẽtulã.

Ecce nunc adonias regnat

Dicebat adonias Ego regnabo ⁊c.

quare regnat adonias rege ignorante.

ducite salomo
nē in glō ⁊ vn
gat eū sadoch

Dixit popul⁹
Uiuat rex sa-
lomon.

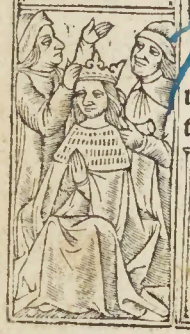

eos. Dñe exaudi. Et clamor. Oremus.

Deus cui propriū est misereri semp et parcere suscipe deprecationē nostrā vt quos delictorū cathena constringit miseratio tue pietatis absoluat.

Exaudi quesumus domine supplicū preces et confitentiū tibi parce peccatis vt pariter indulgentiā nobis tribuas benignus et pacem. Oratio.

Ineffabilem nobis dñe misericordiam tuā clementer ostende vt simul nos et a peccatis omībus exuas ⁊ a penis quas pro his meremur eripias.

Deus qui culpa offēderis penitēcia placaris p̄ces populi tui supplicātis ꝓpicius respice ⁊ flagella iracūdie tue que pro peccatis nostris meremur auerte.

Omnipotens sempiterne deus miserere famulo tuo. N. pape nostro et dirige eum scd̄m clementiam tuā in viā salutis eterne vt te donāte tibi placita cupiat et tota virtute perficiat.

Deus a quo sancta desideria recta consilia et iusta sunt opera da seruis tuis illam quā mundus dare non potest pacem. vt et corda nostra mandatis

dormi
uitigit
dd̄ cuz
prībus
suis et
sepl̄t⁹

ē cū eis
et re-
gnauit
sup is-
rael. xl
annis

tuis dedita et hostium sublata formidine tempora sint tua protectione tranquilla.

Ure igne sctī spiritꝰ renes nostros ⁊ cor nostrū dñe: Vt tibi casto corpe seruiamus ⁊ mūdo corde placeamus.

Actiones nostras quesumus domine aspirando preueni ⁊ adiuuando prosequere Vt cūcta nostra opera a te semper incipiant et per te cepta finiantur.

Omnipotens sempiterne deꝰ qui viuorū dominaris simul ⁊ mortuorꝫ oīmqꝫ misereris quos tuos fide ⁊ ope futuros esse p̄noscis te supplices exoramus Vt ꝓ quibꝰ p̄ces effūdere decreuimꝰ quosqꝫ vel p̄sens ad huc scl'm in carne retinet vel futurū iā exutos corpore suscepit: intercedētibꝰ oībus sctīs tuis pietatꝭ tue clemētia delictorū suorū oīm veniā ⁊ gaudia cōsequi mereantur eterna. Oratio.

Fideliū deus oīm conditor ⁊ redemptor aīabus famulorꝫ famularūqꝫ tuarū remissionē cūctorū tribue peccatorū: Vt indulgētiā quā semper optauerūt piis supplicationibus cōsequantur. Qui viuis ⁊ regnat deus. Per oīa secula seculorū. Amen.

Domine deꝰ regnare fecisti seruū tuuꝫ

date huic infātem viuū ⁊ nō diuidatur.

Obsecro dñe da illi et noli interficere.

nec mi chi nec tibi sꝫ diuidatur. 3. re. 3ꝰ.

Sequuntur Vigilie mortuorum
Ad Vesperas. Antiphona. Placebo. ps.

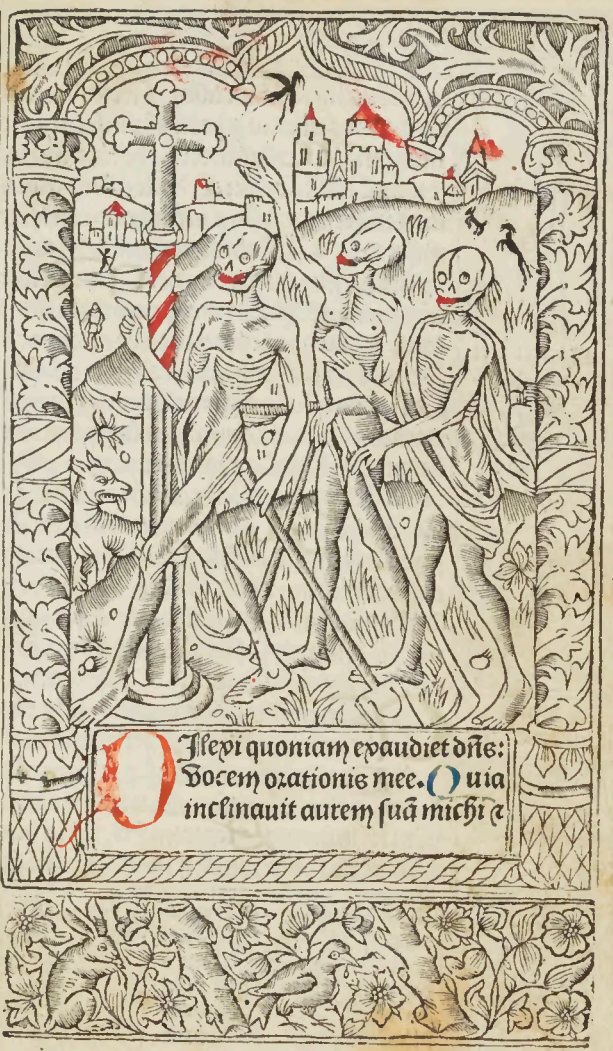

Dilexi quoniam exaudiet dñs:
Vocem orationis mee. Quia
inclinauit aurem suã michi ⁊

Sancti dei omnes qui e/

stis consortes supernorum

in diebus meis inuocabo Circundederũt me dolores mortis ⁊ pericula inferni inuenerũt me. Tribulationẽ ⁊ dolorẽ inueni ⁊ nomẽ dñi ĩuocaui. O dñe libera aĩam meã misericors dñs ⁊ iustus ⁊ deus noster miseretur. Custodiẽs paruulos dñs: humiliatus sũ ⁊ liberauit me. Conuertere aĩa mea in requiem tuã quia dñs bñfecit tibi Quia eripuit aĩam meã de morte: oculos meos a lachrimis pedes meos a lapsu Placebo dño in regione viuorũ Requiẽ eternam dona eis domine: et lux perpetua luceat eis. ã. Placebo dño in regione viuorũ. ã. Heu me quia incolatus meus prolõgat⁹ est. ps Ad dñm cũ tribularer. Vt supra. añ. Dñs custodit te ab omni malo custodiat aĩam tuã dñs. ps Leuaui oculos. Vt supra. ã. Si ĩiquitates obseruaueris dñe dñe quis sustinebit. ps De profundis. Vt supra. ã. Opera. Psalmus.

Confitebor tibi domine in toto corde meo: quoniã audisti verba oris mei In cõspectũ angelorũ psallam tibi adorabo ad tẽplum sanctum tuũ et confitebor nomini tuo Super misericordia tua et veritate tua: quoniam magnificasti su

ciuiũ inter cedi: te pro no: bis oĩ
bus ad do mi: num deuz nrm̃.

per omne nomen sanctum tuũ. In qua
cunqz die inuocauero te exaudi me: multi
plicabis in aia mea virtutem. Confiteã
tur tibi domine omes reges terre: quia au
dierunt omnia verba oris tui. Et cantent
in viis dñi: qm magna est gloria domini
Quoniã excelsus dñs et humilia respicit
et alta a lõge cognoscit. Si ambulauero
in medio tribulationis viuificabis me et
super iram inimicorũ meorũ extẽdisti ma
num tuã: et saluum me fecit dextera tua.
Dñs retribuet pro me dñe mia tua ĩ secu
lũ: opa manuũ tuarũ ne despicias. Requiẽ
ã. Opera manuũ tuarũ dñe ne despicias
℣. Audiui vocẽ de celo dicentem. Beati
mortui qui ĩ dño moriũ.ã. Omne quod
dat michi pater ad me veniet et eũ qui ve
nit ad me nõ eiciã foras. ꝓ. Magnificat
vt supra. Pater noster. Et ne. Sed. ꝓ.
Lauda anima mea dominum lauda
bo dominũ in vita mea: psallam
deo meo q̃diu fuero. Nolite confidere in
principibus: in filiis hominũ ĩ quibus nõ
est salus. Exibit spiritus eius et reuerte
tur in terram suam in illa die peribunt
omnes cogitationes eorũ. Beatus cuius

Alma redẽ=
ptoris mater

que peruia ce
li porta ma/

nẽs et
stella
mar/ suc=
curre
cadẽ

ti sur
gere
q̃ cu=
rat
popu
lo.

Justoꝝ aīe in manu dei sūt

ꝛ non tāget il los tormētū.

deus iacob adiutor eius spes eius in dño deo ipsius qui fecit celum et terrā mare et oīa que in eis sūt Qui custodit veritatē ī scl'm facit iudiciū īiuriā patientibus dat escā esuriētib⁹ Dñs soluit cōpeditos: dñs illuminat cecos. Dñs erigit elisos: dñs diligit iustos Dñs custodit aduenas pupillū ꝛ viduā suscipiet ꝛ vias pctōrū disperdet. Regnabit dñs in scl'a deus tuus syon: in gñatione ꝛ gñationē. Requiem etnā dona eis dñe: ꝛ lux ꝑpetua luceat eis ℣. Requescāt ī pace. Amē. ℣. A porta īferi. Erue dñe aīas eoꝝ. Dñe ex. Et cla. orō

Deus qui īter apl'icos sacerdotes famulos tuos pōtificali seu sacerdotali fecisti dignitate vigere p̄sta q̄s vt eorū quoqꝫ ꝑpetuo aggregēt̄ ꝯsortio. Orō.

Deus venie largitor ꝛ humane sasutis amator q̄s clementiā tuā vt nostre cōgregationis fratres/sorores/propīquos ꝛ oēs benefactores nostros qui ex hoc seculo trāsierūt btā maria sēꝑ virgine ītercedēte cū oībus sāctis tuis ad ꝑpetue btītudīs ꝯsortiū ꝑuenire ꝯcedas. orō.

Ideliū deus omniū. ꝛc. vt supra.

visi sūt oculis īsipiētiū mo=

ri illi autez sunt in pace.

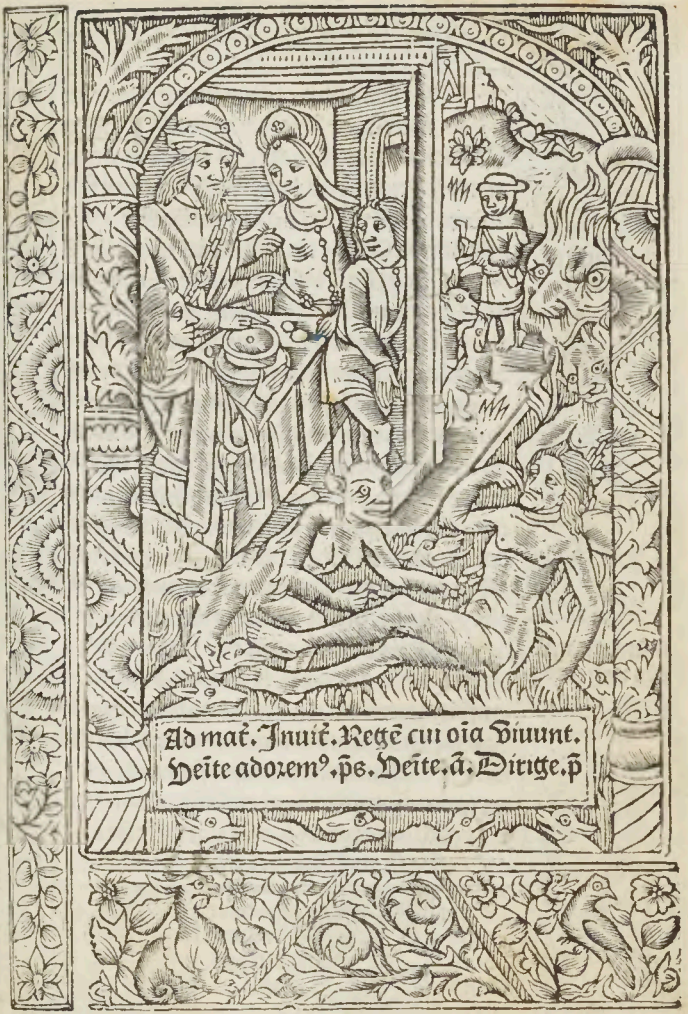
Ad mat. Inuit. Regē cui oia viuunt.
Veite adorem⁹. ps. Veite. ā. Dirige. p

Letamini in dño ⁊ exultate

iusti ⁊ gl̄amī oēs recti corde

Verba mea auribus percipe domīe: intellige clamorem meum Intende voci orationis mee: rex meus et deus meus Quoniā ad te orabo dñe mane exaudies vocē meā Mane astabo tibi ⁊ videbo: quoniā non deus volens iniquitatē tu es Neqz habitabit iuxta te malignus neqz permanebūt īiusti ante oculos tuos Odisti oēs qui operātur iniquitatē: perdes oēs qui loquūtur mendaciū Virum sanguinū ⁊ dolosum abominabitur dñs: ego autē in multitudine mīe tue Introibo in domū tuā: adorabo ad templū sctm̄ tuum in timore tuo Domine deduc me in iusticia tua ꝓpter īimicos meos: dirige in conspectu tuo viam meam Quoniā non est in ore eorum veritas cor eorum vanū est. Sepulchrum patens est guttur eorū linguis suis dolose agebant: iudica illos deus Decidant a cogitationibus suis secundum multitudinem īpietatum eorum expelle eos: quoniā irritauerunt te domine. Et letentur omnes qui sperant in te: ineternum exultabunt et habitabis in eis Et gloriabūtur in te oēs qui diligūt nomē tuū: qm̄ tu bn̄dices iusto Dñe vt scu-

qm̄ diligit omēs diligētes se pec

catores autem disperdet.

to: bone volũtatis tue coronasti nos Re
quiẽ. ã. Dirige dñe deus meus in conspe
ctu tuo viã meã. añ. Complaceat. ps.
Domine ne in furore tuo arguas
me: neq; in ira tua corripias me.
Miserere mei dñe qm̃ infirmus sum sa
na me dñe qm̃ conturbata sunt ossa mea.
Et anima mea turbata est valde: sed tu
dñe vsquequo. Cõuertere dñe ⁊ eripe ani
mam meã: saluum me fac propter miseri
cordiam tuã Quoniã nõ est in morte qui
memor sit tui: in inferno autem quis con
fitebitur tibi. Laboraui in gemitu meo
lauabo per sĩgulas noctes lectum meum
lachrymis meis stratũ meũ rigabo Tur
batus est a furore oculus meus: ĩueteraui
inter omnes inimicos meos Discedite a
me omnes qui operamini iniquitatẽ: quo
niam exaudiuit domin⁹ vocẽ fletus mei
Exaudiuit dominus deprecationẽ meã
dominus orationẽ meam suscepit Eru
bescant ⁊ conturbentur vehementer omẽs
inimici mei: conuertãtur ⁊ erubescãt val
de velociter Requiem. añ. Cõuertere do
mine et eripe aĩam meã quoniam non est
ĩ morte qui memor sit tui. ã. Ne qñdo. ps

Memento pi
issime dñe fa=

mulorum fa=
mularũq; tua

rum ac
totius
gregis
tui quẽ
effusio=

ne pro
prii san
guinis
redemi
sti.

Adiuua nos dñe de⁹ nr̄ ⁊ ꝓ

pter gloriam noīs tui libe=

Domine deus meus in te speraui: saluum me fac: ex oībus persequē tibus me et libera me. Nequando rapiat vt leo aīam meam: dum non est qui redimat neqz qui saluum faciat. Dñe deus meus si feci istud si est iniquitas in manibus meis. Si reddidi retribuētibus michi mala: decidā merito ab inimicis meis inanis. Persequatur inimicus aīam meam et cōprehendat et cōculcet in terra vitam meam: et gloriam meam in puluerē deducat. Exurge dñe in ira tua: et exaltare in finibus inimicorū meorum. Et exurge dñe deus meus ī precepto quod mandasti et synagoga populorū circundabit te. Et propter hanc in altum regredere: dñs iudicat populos. Iudica me dñe secundū iusticiam meā et secūdū innocentiā meam super me. Cōsumetur nequicia peccatorū et diriges iustū scrutans corda et renes deus. Iustum adiutoriū meum a dño: qui saluos facit rectos corde. Deus iudex iustus fortis et paciēs: nūquid irascitur per singulos dies. Nisi conuersi fueritis gladium suum vibrauit: arcum suū tetēdit et parauit illum. Et in eo parauit vasa

nostrꝫ propt̄ nomen tuuz.

ra nos ⁊ propici⁹ esto peccatis

mortis: sagittas suas ardentibus effecit.
Ecce parturit iniusticiã: cõcepit dolorẽ
et peperit iniquitatẽ. Lacum aperuit et
effodit eum: et incidit in foueã quam fecit
Conuertetur dolor eius in caput eius: et
in verticem ipsius iniquitas eius descen
det Confitebor dño secundũ iusticiã ei⁹:
et psallam nomini domini altissimi. Ne
quiem eternã. ã. Nequando rapiat vt leo
aĩam meã dum non est qui redimat neqz
qui saluum faciat. ℣⁹. A porta inferi. ℟.
Erue domine animas eorum. Pater no-
ster. Et ne nos. Sed libera. .l.i.
Parce michi dñe nichil enim sunt di
es mei. Quid est hõ quia magnifi
cas eũ aut quid apponis erga eũ cor tuũ.
Visitas eũ diluculo et subito probas illũ.
Vsquequo non parcis michi nec dimittis
me vt glutiam saliuã meam? Peccaui.
Quid faciam tibi o custos hoĩm? Qua-
re posuisti me cõtrariũ tibi: ⁊ factus sum
michimetipsi grauis? Cur non tollis pec
catum meũ et quare non aufers iniquita-
tem mea? Ecce nunc in puluere dormio
et si mane me quesieris non subsistam. ℟
Credo ꝙ redẽptor meus viuit et in nouis-

accepit vxorẽ arabissam. ⁊c

Natiq̃ sũt ei filii et filie.

Fuit possessio ei⁹ ouiũ / camelorum

asinarꝝ ac familia multa ⁊c.

Ignis dei ce
cidit e celo et

tactas oues pu
erosq3 cõsũpsit

simo die de terra surrectur⁹ sũ. Et ĩ carne mea videbo deũ saluatorẽ meũ. ℣. Quẽ visur⁹ sũ egoipse ⁊ nõ ali⁹ ⁊ oculi mei cõspecturi sũt. Et in carne mea. .l.ii.

Tedet aĩam meã vite mee dimittã aduersũ me eloquiũ meũ. Loquar in amaritudĩe aĩe mee dicã deo. Noli me cõdẽnare indica michi cur me ita iudices Nunquid bonũ tibi videtur si calũnieris et opprimas me opus manuũ tuarũ et cõsilium ĩpiorum adiuues? Nunquid oculi carnei tibi sunt: aut sicut videt hõ ⁊ tu videbis? Nunquid sicut dies hoĩs dies tui ⁊ anni tui sicut humana sunt tẽpora? Vt q̃ras iniquitatẽ meam ⁊ peccatũ meũ scruteris. Et scias quia nichil ĩpium fecerim cũ sit nemo qui de manu tua possit eruere ℟. Qui lazarũ resuscitasti a monumento fetidũ. Tu eis dñe dona requiẽ et locũ ĩdulgẽtie. ℣. Qui vẽtur⁹ es iudicare viuos ⁊ mortuos ⁊ scl'm ꝑ ignẽ. Tu. .l.iii.

Manus tue dñe fecerunt me et plasmauerunt me totum in circuitu et sic repẽte precipitas me. Memento queso ꝙ sicut lutum feceris me ⁊ in puluerem reduces me. Nonne sicut lac mulsisti me et

Nudus egress⁹ sum de vtero matris mee et

nudus reuertar il luc. iob.i.

sicut caseum me coagulasti? Pelle ⁊ carnibus vestisti me: ossibus ⁊ neruis cōpegisti me. Vitā ⁊ misericordiā tribuisti michi et visitatio tua custodiuit spiritū meū. ℟. Dñe quando veneris iudicare terrā vbi me abscondā a vultu ire tue. Quia peccaui nimis in vita mea. ℣. Cōmissa mea pauesco ⁊ ante te erubesco dum veneris iudicare noli me condēnare. Quia peccaui. In secundo nocturno. ā. In loco. ps.

Dominus regit me et nichil michi deerit: ī loco pascue ibi me collocauit. Super aquā refectionis educauit me aīam meam conuertit. Duxit me super semitas iusticie: propter nomen suū. Nā et si ambulauero in medio vmbre mortis non timebo mala: quoniam tu mecum es. Virga tua et baculus tuus: ipsa me consolata sunt. Parasti in cōspectu meo mēsam: aduersus eos qui tribulant me. Impinguasti in oleo caput meū: et calix meus inebrians q̄ preclarus est. Et misericordia tua subsequetur me: oībus diebus vite mee. Et vt inhabitē in domo dñi: in longitudinē dierum. Requiem. añ. In loco pascue ibi me collocauit. añ. Delicta. ps.

Dñs dedit dominꝰ abstulit

106

sicut dño placuit ita factm̄ ē

Boues arabāt et asi ne pascebā

tura ir uerūt sabei tulerūt q̄ omnia.

Egressus satha nasa facie dñi

percussit iob vlcere pessio.

AD te dñe leuaui aiam meã: deus meus in te confido non erubescam neq; irrideãt me ĩimici mei: etenim vniuersi qui sustinent te non confundentur. Confundãtur oẽs iniqua agẽtes superuacue Vias tuas dñe demõstra michi et semitas tuas edoce me. Dirige me in veritate tua & doce me: quia tu es deus saluator meus et te sustinui tota die. Reminiscere miserationũ tuarũ dñe et miiarum tuarũ que a seculo sunt. Delicta iuuentutis mee et ignorãtias meas ne meminieris. Secũdum miam tuã memẽto mei tu: propter bonitatẽ tuam dñe. Dulcis et rectus dñs propter hoc legem dabit delinquentibus ĩ via. Diriget mãsuetos in iudicio: docebit mites vias suas. Vniuerse vie dñi misericordia & veritas requirẽtibus testamẽtum eius et testimonia eius. Propter nomen tuum dñe propiciaberis peccato meo multum est enim. Quis est hõ qui timet dñm: legem statuit ei in via quam elegit. Anima eius in bonis demorabitur: & semen eius hereditabit terrã. Firmamẽtũ est dñs timẽtibus eũ & testamentũ ipsius vt manifestetur illis. Oculi mei sẽper ad

simplicitate tua. iob. 2°

Dixit illi vxor sua adhuc tu permanes in

dñm: quoniã ipse euellet de laqueo pedes meos Respice in me et miserere mei: quia vnicus et pauper sum ego. Tribulationes cordis mei multiplicate sũt de necessitatibus meis erue me Vide hũilitatẽ meam et laborẽ meũ et dimitte vniuersa delicta mea Respice inimicos meos quoniã multiplicati sunt: et odio iniquo oderunt me Custodi aĩam meã et erue me nõ erubescam quoniã speraui in te Innocẽtes et recti adheserunt michi: quia sustinui te Libera deus israel: ex oĩbus tribulationibus suis Requiem. ã. Delicta iuuentutis mee ⁊ ignorantias meas ne memineris domine. añ. Credo videre. ps.

Dominus illuminatio mea ⁊ salus mea: quẽ timebo. Dñs protector vite mee: a quo trepidabo Dũ appropiãt super me nocentes: vt edant carnes meas Qui tribulant me inimici mei: ipsi infirmati sunt et ceciderunt Si consistant aduersum me castra: non timebit cor meum Si exurgat aduersum me preliũ: in hoc ego sperabo Vnã petii a dño hanc requiram vt inhabitem in domo dñi: omnibus diebus vite mee Et videã voluntatem

audiui frequẽter talia. cõso

latores onerosi oẽs vos est

Hostis meus terribilibus oculis me in-

tuitus est. apperuerũt super me ora sua

vsqueq affligi animā meam

et atteris me sermonibus.

dñi: et visitem templū eius Quoniā abscondit me in tabernaculo suo in die malorum protexit me in abscondito tabernaculi sui. In petra exaltauit me et nunc exaltauit caput meū super inimicos meos. Circuiui ⁊ īmolaui in tabernaculo eius hostiam vociferatiōis: cātabo ⁊ psalmū dicam dño. Exaudi dñe vocem meam qua clamaui ad te: miserere mei ⁊ exaudi me Tibi dixit cor meū exquisiuit te facies mea faciem tuā dñe requirā Ne auertas faciem tuam a me ne declines in ira a seruo tuo Adiutor meus esto dñe ne dereliquas me neqz despicias me deus salutaris meus. Quoniā pater meus et mater mea dereliquerūt me dñs autem assūpsit me Legem pone michi dñe in via tua: et dirige me ī semita recta propter inimicos meos Ne tradideris me in aīas tribulantium me quoniā īsurrexerūt in me testes iniqui et mentita est iniquitas sibi. Credo videre bona dñi: in terra viuentium. Expecta dñm viriliter age ⁊ cōfortetur cor tuum: et sustine dñm. Requiem. añ. Credo videre bona dñi in terra viuentiū ℣. Collocet eos dñs cum principibus. Cū

Quis michi tribuat vt siz iuxta mēses pri

stinos quib⁹ de⁹ custodiebat me?

principibus populi sui. Pater noster. Et ne nos. Sed libera. .l.iiii.

HEsponde michi. Quantas habeo iniquitates et peccata: scelera mea atqz delicta ostende michi. Cur faciem tuam abscondis & arbitraris me inimicũ tuum. Cõtra foliũ quod vẽto rapitur ostẽdis potentiam tuã: & stipulam siccã persequeris. Scribis enim contra me amaritudines: & consumere me vis peccatis adolescentie mee. Posuisti in neruo pedem meũ & obseruasti oẽes semitas meas & vestigia pedum meorũ considerasti Qui quasi putredo consumendus sum et quasi vestimẽtum quod comeditur a tinea. ℟ Memẽto mei deus quia ventus est vita mea. Nec aspiciat me visus hoĩs. ℣. De profundis clamaui ad te dñe dñe exaudi vocẽ meã Nec aspiciat. .l.v.

HOmo natus de muliere breui viuens tẽpore repletur multis miseriis. Qui quasi flos egreditur & cõteritur et fugit velut vmbra & nunq̃ in eodẽ statu permanet. Et dignũ ducis super huiusmodi aperire oculos tuos & adducere eũ tecũ in iudiciũ. Quis potest facere mun

cõuersꝰ ẽ dñs ad pñiam iob

benedixitqz nouissimis eiꝰ

magis q̃ principio. Et fcã sunt ei xiiii.

milia ouium & vi. milia camelorũ ꝛc.

Uixit aũt iob post flagella

centum xl. annis. ⁊ vidit fi

dũ de ĩmundo conceptũ semine? Nonne tu qui solus es? Breues dies hoĩs sũt numerus mensiũ eius apud te est. Constituisti terminos eius qui preteriri nõ poterũt. Recede ergo paululũ ab eo vt quiescat donec optata veniat sicut mercẽnarii dies eius. ℟. Heu michi dñe quia peccaui nimis in vita mea quid faciã miser vbi fugiam nisi ad te deus meus miserere mei. Dum veneris ĩ nouissimo die. ℣. Anima mea turbata est valde sed tu dñe succurre ei. Dum veneris. .l. vi.

Quis michi hoc tribuat vt in inferno protegas me: et abscondas me: donec pertrãseat furor tuus: et constituas michi tẽpus ĩ quo recorderis mei? Putas ne mortuus hõ rursum viuat? Cũctis diebus quibus nunc milito expecto donec veniat ĩmutatio mea. Vocabis me et ego respondebo tibi. Operi manuũ tuarũ porriges dexterã. Tu quidem gressus meos dinumerasti: sed parce pctĩs meis. ℟. Ne recorderis peccata mea dñe. Dũ veneris iudicare seculũ ꝑ ignẽ. ℣. Dirige dñe deus meus in conspectu tuo viã meã. Dũ veneris. ⁊c. añ. Complaceat. ps.

lios suos ⁊ filios filioruz suorũ vsqz ad quar

taz generationem.

Expectans expectaui dñm: et intendit michi Et exaudiuit preces meas et eduxit me de lacu miserie & de luto fecis Et statuit supra petrã pedes meos: & direxit gressus meos Et ĩmisit in os meum canticum nouum: carmen deo nostro Videbunt multi & timebunt & sperabunt in dño Beatus vir cuius est nomen dñi spes eius et non respexit in vanitates et insanias falsas. Multa fecisti tu dñe deus meus mirabilia tua et cogitationibus tuis non est qui similis sit tibi Annunciaui et locutus sum multiplicati sunt super numerum Sacrificiũ et oblationẽ noluisti aures autem perfecisti michi Holocaustum & pro peccato non postulasti tunc dixi ecce venio In capite libri scriptũ est de me Vt facerem voluntatẽ tuam deus meus volui: et legem tuã in medio cordis mei Annunciaui iusticiã tuam in ecclesia magna ecce labia mea non prohibebo dñe tu scisti Iusticiã tuam non abscondi in corde meo veritatem tuã et salutare tuum dixi Non abscondi misericordiã tuam et veritatem tuam: a consilio multo. Tu autem dñe ne longe facias miserati

Hic est filius meus dilect?

Beata vbera que suxisti.

Lux in tenebris lucet.

Sibila ysica. 30. annor de fuko saluatore. Ecce bestia conculcaberis & gignet in orbe terrarũ. ꝛc.

Uenit lumen ysa.19.

Erat lux vera.iohānis.1

Lum̄ ad reuelationē gētiū

ones tuas a me misericordia tua ⁊ Veritas tua sēper susceperūt me Qm̄ circundederunt me mala quorū nō est numerus cōprehenderunt me iniquitates mee ⁊ non potui Vt viderem Multiplicate sunt super capillos capitis mei: et cor meū dereliquit me Cōplaceat tibi dn̄e Vt eruas me dn̄e ad adiuuandū me respice Confundātur ⁊ reuereātur simul qui querunt aīam meam: Vt auferant eā Conuertantur retrorsum et reuereantur: qui volunt michi mala Herant confestim confusionē suā qui dicunt michi euge euge. Exultent et letentur super te oēs querentes te: ⁊ dicant sēper magnificetur dominus: qui diligūt salutare tuū Ego autem mendicus sum et pauper: dn̄s solicitus est mei. Adiutor meus et protector meus tu es: deus meus ne tardaueris Requiem.ā. Cōplaceat tibi dn̄e Vt eruas me dn̄e ad adiuuandū me respice.an̄. Sana domine. p̄s.

Beatus qui intelligit super egenū et pauperē: in die illa liberabit eū dn̄s Dn̄s conseruet eū et viuificet eum ⁊ beatum faciat eū in terra ⁊ non tradat eū in aīam inimicorū eius Dn̄s opem ferat

Sibila libica.24.ā norū.de aduentu. Ecce vēiet de⁹ ⁊ illumīabit cōdēsa tenebraꝝ ⁊ soluēt nex⁹.⁊c

illi super lectum doloris eius: Vniuersum
stratum eius versasti in infirmitate eius.
Ego dixi dñe miserere mei: sana aīam
meā quia peccaui tibi Inimici mei dixe
runt mala michi quando morietur ⁊ peri
bit nomen eius Et si ingrediebatur vt vi
deret vana loquebatur: cor eius congrega
bit iniquitatē sibi Egrediebatur foras ⁊
loquebatur in idipsum Aduersum me su
surrabant oēs inimici mei: aduersum me
cogitabāt mala michi Verbū iniquū cō
stituerunt aduersum me: nunquid qui dor
mit non adiiciet vt resurgat Etenim hō
pacis mee ī quo speraui qui edebat panes
meos magnificauit super me supplantati
onem Tu autē dñe miserere mei et resu
scita me et retribuā eis In hoc cognoui
quoniā voluisti me qm̄ non gaudebit ini
micus meus super me. Te autē propter
innocentiā suscepisti ⁊ confirmasti me in
conspectu tuo ineternū Benedictus dñs
deus israel a seculo ⁊ in seculum fiat fiat.
Requiē eternā. ⁊c. añ. Sana dñe aīam
meā quia peccaui tibi. ā. Sitiuit. ps.
Quemadmodū desiderat ceruus ad
fontes aquarum ita desiderat aīa

Descendet do
minus sicut

pluuia in vel
lus. hiere. 31.

Nouū sup ter
rā creauit do⁹

Sibila erichea. 15.
ānoꝝ d ānūciatiōe.
De excelso celoꝝ hī
tacl'o ꝓspexit de⁹ hu
miles suos. ⁊ nascet

Puer natus est nobis et fi-

lius datus est nobis / cuius

imperiũ sup humerum eius.

mea ad te deus Sitiuit aĩa mea ad deum fontem viuũ quando veniã et apparebo ante faciẽ dei. Fuerunt michi lachryme mee panes die ac nocte dum dicitur michi quotidie vbi est deus tuus Hec recordatus sum ⁊ effudi in me aĩam meã quoniã transibo in locũ tabernaculi admirabilis vsqz ad domum dei In voce exultationis ⁊ confessionis sonus epulantis Quare tristis es aĩa mea et quare cõturbas me Spera in deo quoniã adhuc confitebor illi salutare vultus mei ⁊ deus meus.

Ad meipsum anima mea conturbata est propterea memor ero tui de terra iordanis et hermonii: a monte modico. Abyssus abyssum inuocat in voce catharactarum tuarum Omnia excelsa tua ⁊ fluctus tui super me transierunt. In die mandauit dñs misericordiã suam ⁊ nocte canticum eius Apud me oratio deo vite mee dicam deo susceptor meus es. Quare oblitus es mei et quare contristatus incedo dũ affligit me inimicus Dũ confringuntur ossa mea exprobrauerunt michi qui tribulant me inimici mei Dũ dicunt michi per singulos dies vbi est deus tuus uare tri-

Sib. cũana. 18. ãnorũ d̃ nat. Ultima cumei nũc vẽit carmĩs etas. Magn⁹ ab ĩteg⁹ seclor̃ nascit ordo

stis es aīa mea et quare conturbas me.
Spera in deo quoniā adhuc cōfitebor il
li salutare vultus mei ⁊ deus meus. Re
quiem eternā. añ. Sitiuit aīa mea ad deū
viuū quando veniā et apparebo ante fa
ciem dñi. ℣. Ne tradas bestiis aīas cōfitē
tes tibi. Et aīas pauperū tuorū ne obliui
scaris in finē. Pater noster. .l. vii.
Spiritus meus attenuabitur: dies
mei breuiabuntur: et solum michi
superest sepulchrū. Non peccaui:
⁊ in amaritudinibus morat̄ oculus meus
Libera me dñe ⁊ pone me iuxta te: ⁊ cuius
uis manus pugnet contra me. Dies mei
transierūt cogitationes mee dissipate sūt
torquentes cor meū. Noctem verterunt ī
diem ⁊ rursum post tenebras spero lucem
Si sustinuero infernus domus mea est: et
in tenebris straui lectulum meū. Putredi
ni dixi. Pater meus es: mater mea: ⁊ soror
mea vermibus. Vbi est ergo nunc presto
latio mea: et patientia mea: tu es dñe deus
meus. ℟. Peccantē me quotidie ⁊ nō me
penitentē timor mortis cōturbat me. Qr
in inferno nulla est redēptio miserere mei
deus et salua me. ℣. Deus in noīe tuo sal

Ego in inno
cētia mea in=

gressus sum.
psalmo. xv.

Reclīauit euz
ī p̄sepio. lu. 2.

Sibila sanne ānorū
24. de reclīatōe xp̄ti ī
p̄sepio. Ecce venient
dies ⁊ nascet̄ puer de
paupcl'a. bestie ado.

Hec est virga non irrigata:

sed dei gratia florigera.

Nutrit lacte mris puer iste

uum me fac et in virtute tua libera me. Quia in inferno. .l. viii.

Pelli mee consũptis carnibus adhesit os meũ ⁊ derelicta sunt tantũ modo labia circa dentes meos. Miseremini mei miseremini mei saltem vos amici mei: quia manus domini tetigit me. Quare ꝑsequimini me sicut deus ⁊ carnib⁹ meis saturamini? Quis michi tribuat vt scribãtur sermones mei? Quis michi det vt exarẽtur ĩ libro stilo ferreo aut plũbilamina vel celte sculpantur in silice? Scio enim ꝙ redemptor meus viuit et in nouissimo die de terra surrecturus sum et rursum circundabor pelle mea et in carne mea videbo deum saluatorẽ meũ. Quẽ visurus sum ego ipse et oculi mei conspecturi sunt et non alius. Reposita est hec spes mea in sinu meo. ℟. Domine secundum actũ meũ noli me iudicare nichil dignum in conspectu tuo egi ideo deprecor maiestatem tuam. Vt tu deus deleas iniquitatem meã. ℣. Amplius laua me dñe ab iniusticia mea et a delicto meo munda me. Vt tu deus deleas. .l. ix.

Quare de vulua eduxisti me qui

Sibila cyemeria annorũ. 18. quõ ℣go lactat puerũ. Ascẽdit virgo quedam nutriens puerum. ⁊c.

Vtinam consumptus essem ne oculus me
videret. Fuissem quasi non essem de vte
ro translatus ad tumulum. Nunquid nõ
paucitas dierum meorum finietur breuis
Dimitte ergo me domine vt plangam
paululum dolorem meum antequ vadam
et non reuertar ad terram tenebrosam et
opertam mortis caligine. Terram mise
rie et tenebratum vbi vmbra mortis et
nullus ordo: sed sempiternus horror inha
bitans. ℟. Libera me dñe de viis inferni
qui portas ereas confregisti ⁊ visitasti in
fernum ⁊ dedisti eis lumen vt viderent te
Qui erant in penis tenebratũ. ℣. Clamã
tes ⁊ dicentes aduenisti redemptor noster.
Qui erant in penis tenebratũ. ℣. Requiẽ
eternam dona eis dñe ⁊ lux perpetua luce
at eis. Qui erãt. ⁊c. ℟. Libera me dñe de
morte eterna in die illa tremenda. Quan
do celi mouendi sunt ⁊ terra. Dum vene
ris iudicare seculum per ignem. ℣. Tre
mens factus sum ego ⁊ timeo dum discus
sio veneris atq; ventura ira. Quando ce
li mouendi sunt et terra. ℣. Dies illa dies
ire calamitatis et miserie dies magna et
amara valde. Dum veneris. ⁊c. ℣. Re

Tolle puerũ et matrẽ eius.

et vade in terram iuda.

Ex egipto vocaui filiũ meũ

Sibila europa ãno rũ. 21. de fuga pueri. Venier ille ⁊ transiliet colles et montes ⁊ latices olympi. ⁊c.

Flagellabunt dominum po

tentes terre. sputis et op

probriis vexa bunt eum.

quiem eternam dona eis dñe et lux perpe-
tua luceat eis. ℟. Libera me domine. ꝛc.

In laudibus. añ. Exultabunt domi-
no ossa humiliata. ps. Miserere mei deus
añ. Exaudi domine. Psalmus.

Te decet hymnus deus in syon: et ti
bi reddetur votum in hierusalem.
Exaudi orationem meã: ad te oĩs caro
veniet Verba iniquorũ preualuerunt su
per nos: et ĩpietatibus nostris tu propicia
beris Beatus quem elegisti et assumpsi-
sti: inhabitabit in atriis tuis Replebimur
in bonis domus tue sanctũ est tẽplum tu-
um mirabile in equitate Exaudi nos de
us salutaris noster: spes omniũ finiũ ter-
re et in mari longe. Preparans montes
in virtute tua accinctus potentia qui con
turbas profundũ maris: sonum fluctuũ
eius. Turbabuntur gentes et timebunt
qui habitant terminos a signis tuis: exit⁹
matutini et vespere delectabis Visitasti
terram et inebriasti eã: multiplicasti locu
pletare eã Flumen dei repletũ est aquis
parasti cibum illorũ: quoniã ita est prepa
ratio eius. Riuos eius inebrians multi-
plica genimina eius: in stillicidiis eius le-

Sib. agripa. 30. ãno
rũ ꝺ flagellatõe xp̃i
Inuisibile v̄bũ pal
pabit̃ et germĩabit
vt radix et siccabit̃.

tabitur germinans Benedices corone an
ni benignitatis tue:et campi tui replebun
tur vbertate Minguescent speciosa deser
ti:et exultatione colles accingentur In
duti sunt arietes ouium et valles abunda
bunt frumēto clamabunt etenim hymnū
dicent. Requiem .añ. Exaudi domine
orationem meā ad te oīs caro veniet.añ.
Me suscepit dextera tua dñe.ps. Deus
de⁹ meus. vt supra.ā. Aporta inferi. ps.
Ego dixi in dimidio dierum meo
rum vadā ad portas inferi Que
siui residuum annorū meorum : dixi non
videbo dominū deum in terra viuētium
Non aspiciā hoīem vltra et habitatorē
quietis Generatio mea ablata est et con
uoluta est a me:quasi tabernaculū pasto
rum Precisa est velut a texēte vita mea
dū adhuc orditer succidit me:de mane vs
qz ad vesperā finies me Sperabā vsqz
ad me:quasi leo sic contriuit oīa ossa mea
De mane vsqz ad vesperam finies me:
sicut pullus hyrundinis sic clamabo: me
ditabor vt columba Attenuati sūt oculi
mei:suspicientes in excelso Domine vim
patior responde pro me: quid dicam aut

Faciem meā
non auerti a

conspuētib⁹
in me.

Opuit ꝯfusio
faciem meam

Sib.tiburtīa.20.an
nor. vaticīat de xp̄i
alapatōe.Ministri a
lapis eū cedebūt ꝛ in
manib⁹ eū torq̄būt.

Data est ei corona. et exi-

uit vincens. apocalipſ. 6.

Dixit eis. Ecce hō. ioh. 19.

quid respondebit michi: cum ipse fecerim. Recogitabo tibi oēs ānos meos in amaritudine anime mee Dñe si sic viuitur et in talibus vita spiritus mei corripies me et viuificabis me ecce in pace amaritudo mea amarissima. Tu autem eruisti animam meam vt non periret: proiecisti post tergum tuum oīa peccata mea Quia nō infernus confitebitur tibi: neqz mors laudabit te: non expectabunt qui descendunt in lacum veritatē tuā. Viuens viuens ipse confitebitur tibi sicut et ego hodie pater filiis notam faciet veritatē tuā Domine saluum me fac: et psalmos nostros cantabimus cunctis diebus vite nostre in domo domini Requiē eternā. ā. A porta inferi erue dñe animas eorum. ā. Omnis spiritus laudet dñm. ps. Laudate dñm de celis. vt supra. ℣. Audiui vocē de celo dicentē. ℟. Beati mortui qui in domino moriuntur. añ. Ego sum resurrectio et vita qui credit ī me etiam si mortuus fuerit viuet ⁊ oīs qui viuit ⁊ credit ī me nō morietur ineternum. ps. Benedictus. vt supra. Pater noster. Et ne nos. Sed. ps. De profundis. vt supra. añ. A porta in-

Sibila delphica annorū. 20. d corōatiōe cristi. Nascer̄ ꝓphā absqz mar̄ coitu nomīe iesus q̄ corōabr̄.

feri erue dñe animas eorum. Oremus.

Deus qui ĩter apostolicos sacerdotes famulos tuos pontificali seu sacerdotali fecisti dignitate vigere presta quesumus vt eorum quoqz perpetuo aggregentur consortio. Oratio.

Deus venie largitor et humane salutis amator quesumus clementiam tuã. vt nostre cõgregationis fratres sorores/propinquos/et omnes benefactores nostros: qui ex hoc seculo trãsierũt beata maria semper virgine ĩtercedẽte cum omibus sãctis tuis ad perpetue beatitudinis consortiũ peruenire cõcedas. Oratio

Fidelium deus oim cõditor. vt supra.

Oratio deuotissima pro fidelibus defunctis in cimiterio inhumatis.

Adete omnes anime fideles quarũ corpora hic & vbiqz requiescũt in puluere: dominus iesus christus qui vos & nos redemit suo pciosissimo sanguine dignetur vos a penis liberare & ĩter choros suorũ sanctorũ angelorũ collocare ibiqz nostri memores supplicitet exorare vt vobis associemur et vobiscũ in celis coronemur. ℣. Non intres in iudiciũ cum anima

De cristo mũda cum san

guine profluit vnda

Mũdus eum non cognouit

Sibila aspõcia ãnorũ. 50. de futura christi crucifixione. Educent eum: et clauis affigent in ligno. &c.

Ego dormiui ⁊ somnū cepi

Tertia die resurgam.

Nōdū ascēdi ad patrem.

bus seruorū tuorū dñe. Qm̄ nō iustificabitur in conspectu tuo oīs viuens. Orō.

Domine iesu christe salus ⁊ liberatio fideliū animarū qui non venisti animas perdere sed saluare ⁊ dare animam tuā in redemptionē pro multis immensam clementiā tuam ac ineffabilem misericordiā tuam humiliter imploram⁹: Vt animas omniū fidelium defunctorum in penis purgatorii cruciatas misericorditer respicere digneris ⁊ que iuste pro peccatis affliguntur tua benignissima pietate liberentur subueniatq; illis tua misericordia quas tuo preciosissimo sanguine redemisti. Et per merita beatissime/gloriosissime/semperq; virginis dei genitricis marie et omniū sanctorū ⁊ sanctarū liberare eas ab inferorū cruciatibus et collocare ī ter animas sanctorū digneris veste quoq; immortalitatis indui et paradisi amenitate confoueri iubeas. Qui cū patre et spiritusācto. ⁊c. Pater noster. Aue maria

Sequuntur suffragia plurimorū sanctorum et sanctarum.

Sibila frigea vetula d resurrectōe. Suspendēt illū ī ligno ⁊ nichil eis valebit: qr tcia die resurget.

De ſanctiſſima trinitate.
Sancta trinitas vnus deus miſere
re nobis. añ. Te inuocamus/ te ado

Sic de radice processit virgula iesse

tamus/te laudamus/te glorificam⁹/o beata trinitas.℣. Sit nomen dñi benedictum Ex hoc nūc ⁊ vsqz in seculum. Oratio.

Omnipotens sempiterne deus qui dedisti famulis tuis in cōfessione vere fidei eterne trinitatis gloriā agnoscere et in potētia maiestatis adorare vnitatē qz vt eiusdem fidei firmitate ab omibus semper tueamur aduersis. Per dñm.

Orō ad deū patrē.

Pater de celis deus miserere nobis.

Domie sctē pater oīpotēs eterne deus qui coequalē consubstātialem ⁊ coetternum tibi ante oīa secula filium ineffabiliter genuisti cū quo atqz cū sctō spū existēte eodemqz filio ꝓcedente celū terra atqz oīa quecūqz existūt visibilia ⁊ inuisibilia mirabiliter creasti tibi grās ago:te adoro/te laudo/te benedico teqz magnifico. Esto qso ꝓpicius michi misertimo pctōri/⁊ ne despicias me opus manuū tuarū: sed libera/salua/et adiuua

me propter nomen sanctũ tuum. Qui vi
uis et regnas deus. Per omnia scl'a. ꝛc.

Oratio ad filium.

Fili redẽptor mũdi
deus: miserere nobis.

Domine iesu chri
ste fili dei viui q̃
es verus ꝛ oipotẽs de
us splendor et ymago
pris et vita eterna cui
est vna cum eterno pa
tre ꝛ spũ sãcto equalis
honor eadẽ gl'ia coeterna maiestas/ vna
substãtia: tibi grãs ago/ te adoro/ te laudo
te bẽdico/ teq; glorifico. Ne me q̃so perire
patiaris: sed salua ꝛ adiuua me ꝓpter no
mẽ sctm̃ tuũ. Qui vi
uis ꝛ regnas de⁹. Per
oia scl'a scl'or. Amen.

Orõ ad spiritũ sctm̃
Spiritussancte de⁹
miserere nobis.

Domine spirit⁹
sancte deus qui
coequalis consubstan
tialis et coetern⁹ patri

Joseph noli
timere accipe
re mariam

Qui
habet
spõsam
sponsus
est.

Intro/
duxit e/
um ĩ ta
berna/
culum
sarre.

Ne forte mori amini. Neq̄q̄ moriemini.

filioq; existens ab eis ineffabiliter proce/dens quiq; super eundem dominū nostrū in columbe specie et supra sāctos discipu/los suos in linguis igneis descendisti tibi gratias ago/te adoro/te lando/te bn̄dico/teq; glorifico. Repelle a me queso tene/bras totius iniquitatis: et perfice et accen de in me lumen misericordie tue ⁊ ignē sā ctissimi amoris tui. Qui viuis ⁊ regnas deus. Per omnia scl'a seculorum. Amen.

De facie dn̄i. an̄.

Salue sancta fa/cies nostri redē/ptoris in qua nitet spe/cies diuini splendoris ĩpressa pāniculo niuei candoris dataq; vero nice signū ob amoris. salue decus seculi spe/culum sctōrū quod vi dere cupiūt spirit⁹ celorū nos ab oī macu la purga vitiorū: atq; nos ꝯsortio iūge be atorū. Salue nostra grā ĩ hac vita dura labili ac fragili cito trāsitura. Nos ꝓue/hat superis felix hec figura ad vidēdū fa/ciē que est christi pura. Esto nobis q̄s ve/

tum adiuuamē dulce refrigeriū atqz cōso
lamen sic fruamur requie oēs dicāt. Amē
℣. Adoramus te christe ⁊ benedicimus tibi
℟. Quia per sanctam crucem tuam re
demisti mūdum. Oremus.

DEus qui nobis famulis tuis lumi
ne vultus tui signatis ad instanti
am veronice ymaginē sudario īpressam
relinquere voluisti per passionē ⁊ crucem
tuam tribue q̄s vt ita nūc in terris per spe
culum in enigmate venerari ⁊ adorare te
ipsum valeamus vt tunc facie ad faciem
super nos iudicem securi videamꝰ te christ
stum dominum nostrum. Amen.

Oratio ad beatā virginem mariam.

OBsecro te dña
sancta maria
mater dei pietate ple
nissima sūmi regis fi
lia. mat̄ gloriosissima
mater orphanorū. con
solatio desolatoꝝ. via
errantiū. salus omniū
in te sperantiū. Virgo
ante partum. Virgo ī
partu. ⁊ virgo post partū. Fons mīe. fōs

b gra
tulat̄
dum
a soce
ro vi/
sitat̄.

rogo
te vt
hodi
e hic ma/
neas

Magnificat
anima mea
dominum.

Peperit filium suum primogenitum

salutis et gratie. fons consolationis et indulgentie. fons pietatis et leticie. Per illā sanctam ineffabilem leticiā qua exultauit spiritus tuus in illa hora quando tibi per gabrielem archangelum annūciatus et conceptus filius dei fuit. Et per illud diuinum mysteriū quod tunc operat⁹ est spiritussanctus. Et per illam ineffabilē gratiam/ pietatem/ misericordiā/ amorem/ ⁊ humilitatem: per quas filius tuus descendit accipere humanā carnem in venerabilissimo vtero tuo. Et ī quibus te respexit quando te cōmendauit sancto iohāni apostolo et euāgeliste. et quando te exaltauit super choros angelorū. Et per illam sanctam ineffabilem humilitatē in qua tu respondisti archāgelo gabrieli. Ecce ancilla dñi: fiat michi scdm verbum tuū. Et ꝑ gloriosissima quindecim gaudia q̄ habuisti de filio tuo dño nostro iesu cristo. Et ꝑ illam sanctā ⁊ maximā ꝯpassionē ⁊ acerbissimū cordis dolorē quē habuisti quādo filium tuū dñm nostrū iesum cristū ante crucē nudatū ⁊ in ipsa leuatū vidisti pendentem crucifixū vulneratū sitientem fel apponi clamātem audisti ⁊ morientē vi-

Inuenit germinasse virgā aaron.

Absq; dolore paris vergo maria maris.

disti. Et per quinq; vulnera filii tui: ⁊ per contractionē viscerū tuorū pre nimio dolore vulnerū suorū. Et per dolorē quem habuisti quando vidisti eum vulnerari. Et per fontes sanguinis sui. et per omnē passionē eius. ⁊ per omnem dolorē cordis tui. ⁊ per fontes lachrymarū tuarū: vt cū oībus sanctis et electis dei venias et festines in auxiliū ⁊ consiliū meū. in omibus orationibus et requestis meis. et in omnibus angustiis et necessitatib⁹ meis. Et in omibus illis rebus in quibus ego sum factutus/locututus/ aut cogitatut⁹/ oībus diebus ac noctibus/horis/atq; momentis vite mee. Et michi famulo tuo īpetres a dilecto filio tuo virtutū omniū cōplementum cum omni mia et cōsolatione. omni consilio et adiutorio. omni benedictione ⁊ sanctificatione. oī salvatione pace et prosperitate. oī gaudio et alacritate. etiā abūdantiā oīm bonor spiritualiū et corporalium. ⁊ gratiā sanctispiritus qui me bene per omia disponat. animā meā custodiat corpus meū regat. mentem erigat. mores componat. actus probet. Vota ⁊ desideria mea pficiat. cogitationes sāctas īstituat.

Vocabis nomen eius iesum.

Circuncidimini ppucia cordis.

Infans octo dierū circuncidetur. gen. 21

Obtulerũt ei munera/aurũ thꝰ/et mirrã.

preterita mala indulgeat. p̃sentia emẽdet et futura moderetur. Vitam honestam et honorabilem michi tribuat. fidẽ/spem et caritatem. castitatẽ/humilitatẽ/et patientiam michi prestet. Quiqz sensus mei corporis tegat et protegat. septem opera mie cõplete me faciat. duodecĩ articulos fidei ⁊ decem p̃cepta legis firmitet tenere ⁊ credere me faciat. ⁊ a septẽ pctis criminalibꝰ me liberet ⁊ defendat vsqz in finẽ. Et ĩ nouissimis diebꝰ meis ostende michi faciẽ tuam ⁊ annũcies michi diẽ ⁊ horã obitus ⁊ mortẽ mee. Et hãc orõnem supplicẽ suscipias audias et exaudias et vitã eternam michi tribuas. Audi et exaudi me dulcissima virgo maria mater dei et mĩe. Amen.

Alia oratio ad beatã virginẽ mariã.

O Intemerata et ineternũ benedicta singularis atqz incõparabilis virgo dei genitrix maria gratissimũ dei templum. spũssancti sacratiũ. ianua regni celorũ. per quã post deũ totꝰ viuit orbis terrarum. De te enim vnigenitus dei filius verus ⁊ oĩpotens deus suam sanctissimã fecit matrẽ. Assumens de te illam sãctissimam carnem per quã mũdus qui perditꝰ

Regia saba venit hierusalez visuz salomõ.

Christꝰ adorat/aurum/thꝰ/mirra/locatur.

erat saluatus est. cuius preciosissimo sanguine suo ipse mundus redēptus est et peccata remissa sunt: formās eā in preciosissimo Vtero tuo de preciosissimo sanguine tuo Vniens eā eterne et incōmutabili diuinitati sue a quo bona cuncta procedunt: p quem omia facta sunt. Quem adoro. qui sacratissimā carnē suā cum p̄ciosissimo sanguine suo dat quotidie fidelibus suis sub forma panis ⁊ Vini in cibum Viaticū ad refectionē animarū salutarem et Vitam eternam habebit. qui autem indigne manducauerit iudicium sibi manducat ⁊ bibit sicut plurimes feci. Mea culpa/mea culpa/mea grauissima culpa. Qui autem non mādūcauerit nō habebit Vitā eternā. Et propterea merito dicimus tibi quia per te post deum totus Viuit orbis terrarū. Per hanc fidem te deprecor dei genitrix ⁊ ppetua Virgo semp maria inclina aures tue pietatis indignis supplicationib⁹ meis et esto michi misserrimo peccatori pia ⁊ ppicia in omnib⁹ auxiliatrix rogans pro me apud fontem pietatis et mīe creatorē et redemptorem dn̄m nostrū iesum xp̄m filiū

Ecce ego vēlo ⁊ habitabo in medio vestri.

Rex israel dominus in medio tui

Obtulerunt puerū hely.

Accipe puerum ⁊ fuge in egiptum.

tuum Verũ et oĩpotentem deũ a quo bona cũcta procedunt: per quẽ omnia facta sũt Qui non vult mortẽ pctõris: sed vt magis cõuertatur ⁊ viuat. cui propriũ est misereri semp ⁊ parcere fac vt ipse per ineffabilem misericordiã suam meritis et precibus tuis absoluat me ab omnibus pctis p q̃ ei displicui tribuẽs michi verã humilitatẽ verã mãsuetudinẽ/ gratiã ⁊ obedientiam/ fidei/ spei/ ⁊ caritatis augmentũ/ cum perseuerãtia: custodiẽs me a reciduo peccati ⁊ a tentationib⁹ demonũ mundi ⁊ carnis: ita vt nõ ampli⁹ seruiã demonib⁹ quibus seruiui in multitudinibus sceleruũ meorum: videlicet in supbia/ vana gloria/ cupiditate/ inuidia/ ira/ gula/ accidia/ ⁊ negligentiis infinitis: et aliis multis peccatis quib⁹ peccaui ⁊ alios peccare feci: mea culpa/ mea culpa/ mea grauissima culpa. Propter hec peccata perdidi regnum celorum et societatẽ angelor: et totiens offendi pissimum filiũ tuum. ⁊ quotiens letificaui demones pessimos ⁊ merui eĩna supplicia: totiens mea culpa/ mea culpa/ mea grauissima culpa. Ideo deprecor te dei genitriz et perpetua virgo semper maria vt

ecce dominus ingreditur egyptum. Ysa. 19.

Deposuit euz y fenestram. 1.re. 19.

tu impetres michi indulgentiā et remissio nem omniū peccatoꝝ istorum et aliorum quecunqz feci ab ipso filio tuo a quo bona cuncta procedūt. per quem oīa facta sunt Qui etiā illuminat omnē hominē Veniē tem in hunc mundū. fac Vt ipse illuminet mēteṁ meā lumine gratie sue inflāmans eam igne suauissimi ⁊ sanctissimi amoris sui. Et faciat me seipsum cum patre ⁊ spiritu sancto Vnū solum deū Verum adora re in spiritu et Veritate. seipsum super oīa diligere et timere et eidem firmiter obedire et adherere. sua mandata custodire. peccata Vitare. suā sanctā passionem et patientiā imitari. bonis operibus abundare. prosperā mundi despicere. ⁊ nulla eius aduersa formidare et talem penitētiam ī hac Vita pro cunctis peccatis et sceleribus meis agere: que ei precibus tuis beneplacens sit et grata Vt merito sue sacratissime passionis cū sanctis et electis suis michi Vitā et requiem cōferat sempiternam. Amen.

Ipse confringet simulacra eorū. osee. 10

Deuota contemplatio beate marie Virginis iuxta crucem filii sui lachrymātis et ad compassionem saluatoris singulos inuitantis.

Leo rugiēs ⁊ vrsus esuriēs prīceps īpius

Stabat mat̄ dolorosa iuxta crucē lacrimosa dū pendebat filiꝰ. Cuiꝰ aīam gementē ꝯtristatā ⁊ dolētē ꝑtrāsiuit gladiꝰ. O q̄ tristis ⁊ afflicta fuit illa bn̄dicta mat̄ vnigeniti Que merebat ⁊ dolebat ⁊ tremebat cū videbat nati penas incliti. Quis est hō q̄ nō fleret xp̄i matrē si videret ī tāto supplicio? Quis posset nō cōtristari piā matrē cōtēplari dolentē cū filio? Pro pctīs suegētis vidit iesū ī tormētis ⁊ flagellis subditū. Vidit suū dulcē natū morientē desolatū dū emisit sp̄m. Eya mat̄ fōs amoris me sētire vim doloris fac vt tecū lugeā. Fac vt ardeat cor meū ī amādo xp̄m deū vt sibi cōplaceā. Sācta mat̄ istud agas crucifixi fige plagas cordi meo valide. Tui nati vulnerati iā dignātꝭ ꝓ me pati vī amoris īprime. Fac me vere tecū flere crucifixo cōdolere donec ego vixero. Iuxta crucē tecū stare te libent̄ sociare ī plāctu desidero. Virgo virginū p̄clara michi

athalia īt fecit oē semē regiū.

vox ī rama audita est ploratꝰ. ⁊c

iã nõ sis amara fac me tecũ plãgere. Fac vt portẽ xp̃i mortẽ passiõis ei⁹ fortẽ ⁊ plagas recolere Fac me plagis vulnerari cruce hac ĩebriari ob amorẽ filii. Inflãmat⁹ ⁊ accẽsus ꝑ te v̄go sim defẽsus in die iudicii. Fac me cruce custodiri morte xp̃i premuniri ꝯfoueri grã. Qñ corp⁹ morieť fac vt aĩe doneť paradisi gl'ia. Amẽ. v̄. Tuã ipsius aĩam doloris gladi⁹ ꝑtrãsibit. Vt reuelenť ex multꝭ cordib⁹ cogitatiões. orõ

Gade in terram israel dicit dominus

Interueniat ꝓ nobis q̃s dñe iesu xp̃e nũc ⁊ ĩ hora mortꝭ apud tuã clemẽtiã beata v̄go maria mať tua cui⁹ sacratissimã aĩam ĩ hora tue passiõis doloris gladius ꝑtrãsiuit per te iesu xp̃e saluator mũdi. Qui cũ patre et spiritusancto viuis et regnas deus. Per.

De sctõ michaele. ã.

Michael archangele paradisi p̃posite veni in adiutoriũ populo dei et velis nos defendere a potestate ĩimici et tecũ ducere ĩ societatem dñi. v̄. In conspectu angelorũ psallam

Ex egipto vocaui filium meũ.

Quo ascendam in ebron? re. 2.

Effundam su per vos aquã mundam.

tibi deus meus. ℟. Acorabo ad templum sanctũ tuũ ⁊ cõfitebor nomini tuo. Orõ.

Deus qui miro ordine angelorꝫ ministeria hoĩmqꝫ dispensas cõcede propicius vt quibus tibi ministrãtibus in celo semper assistitur ab his in terra vita nostra muniatur. Per dominum.

De sancto iohãne baptista. añ.

Inter natos mulierum non surrexit maior iohanne baptista. ℣. Fuit homo missus a deo. ℟. Cui nomen erat iohannes.

Oremus.

Presta quesumꝰ omniptoens deꝰ vt familia tua per viam salutis incedat et beati iohannis precursoris christi hortamenta sectando ad eum quem predixit secura perueniat dñm nostrum iesum cristum filium tuum qui tecum viuit et regnat deus. Per omnia.

De sancto iohãne euangelista. ã.

Uineã de egypto trãstulisti nũe. 12

Hauriet is aq̃s in gaudio d̃ fõtibꝰ saluatoris

Johānes apostolus ⁊ euāgelista virgo electus est a dño atqz iter ceteros magis dilect⁹. ℣. Valde honorādus ē beat⁹ iohānes. ℟. Qui supra pect⁹ dñi in cena recubuit. Orem⁹

Ecclesiā tuam qs dñe benign⁹ illustra vt beati iohānis apostoli tui ⁊ euangeliste illuminata doctrinis ad dona pueniat sempiterna. Per dominū.

De sctis petro et paulo. añ.

Pettus apostolus ⁊ paulus doctor gētiū ipsi nos docuerūt legē tuā dñe. ℣. In oēm terrā exiuit son⁹ eor. ℟. Et in fines orbis terre verba eor. Oremus.

Deus cuius dexterа beatum petrū apostolum ambulantem in fluctibus ne mergereē eripit ⁊ coapostolū eius paulū tercio naufragantē de pfundo pe/

Dic vt lapidēs isti panes fiāt

Dñe de⁹ me⁹ r̄ūtat̄ aīa pueri hui⁹.3.r̄.17

lagi liberauit exaudi nos ꝓpicius ⁊ cōcede vt amboꝝ meritis eternitatis gloriā cōsequamur. Per dñm.

De sācto iacobo. añ.

Lux ⁊ decus hyspanie o iacobe sāctissime subleuator oppressorū suffragiū viatorū qui inter apostolos prim⁹ martyr laureatus obtines primatū. O sīgulare presidiū tuorū benignus exaudi vota seruoꝝ ⁊ ītercedas ꝓ nostra oīmq3 salute. ℣. Ora ꝓ nobis beate iacobe. ℟. Vt digni. Orem⁹

Esto dñe plebis tue sctīficator ⁊ custos: vt apl'i tui iacobi munita presidiis ⁊ ꝯuersatiōe tibi placeat ⁊ secura deseruiat. Per. De oībus apostolis. ā.

Dū steritis ante reges ⁊ p̄sides nolite cogitare qualit̄ respōdeatis dabit̄ enī vobis ī illa hora q̄d loquamini. ℣. In omnē terrā exiuit son⁹ eoꝝ. Et in fines orbis t̄re

Concede q̄s (ꝟba eoꝝ. Orem⁹ oīpotēs de⁹ vt sicut apostoloꝝ tuorū. N. ⁊ N. iugit̄ cōmemorationē agim⁹:

Putas ne mortu⁹ hō rursum viuat. iob.14.

voce magna clamauit. Lazare veni foras.

sic ad tua bñficia ꝓmerēda maiestatē tuā ipsi pro nobis exorēt. Per christum dominum nostrum. Amen.

De sācto stephano. ā.

Stephanus plen⁹ grā ⁊ fortitudine faciebat ꝓdigia ⁊ signa magna ī populo. ℣. Just⁹ germinabit sicut liliū ℟. Et florebit inet̄nū

Oante dñm. Orō

Onipotēs sempiterne de⁹ q̄ primitias martyrū ī beati leuite stephani sāguine dedicasti tribue q̄s: Vt ꝓ nobis ītercessor existat q̄ pro suis etiam ꝑsecutoribus exorauit dñm nostrū iesum christum.

De sctō laurentio. ā.

Leuita laurenti⁹ bonū op⁹ opat⁹ est q̄ per signū crucis cecos illuminauit. ℣. Dispsit dedit pauperib⁹. Justicia ei⁹ manet in seculū

Oseculi. Orem⁹.

A nobis quesu-

Tres vidit et vnum adorauit. geñ. 18.

Appuerūt moises ⁊ helias loquentes.

De⁹ noster quē colim⁹ eripiet nos. dañ. 3.

Tibi soli peccaui miserere mei domine.

mus oīpotens de⁹ vitioꝝ nostroꝝ flāmas extīguere q̄ beato laurētio martyri tuo tribuisti tormētoꝝ suoꝝ īcēdia supare. Per.

De sancto christoforo. ā.

Sancte cristofore martyr dei preciose rogo te per nomē christi creatoris tui et ꝑ illud prerogatiuū quod tibi contulit quādo nomē suum tibi soli īposuit te deprecor in noīe patris ⁊ filii ⁊ spūssancti ⁊ per gratiā quā accepisti vt erga deū et sanctā eius genitricē michi famulo tuo. N. sis ꝓpicius peccatori quatin⁹ tuo pio interuētu facias me vīcere oēs qui cogitāt michi mala. ⁊ ꝑ illud leue onus quod est christ⁹ quod trās marinum flumen in humeris tuis feliciter portare meruisti alleuiare dignare presentes meas angustias/paupertates/tribulationes/malas et peruersas machinationes/fraudulētas ꝯspirationes/mendacia/falsa testimonia/occulta siue aperta cōsilia: ⁊ alia que ꝯtra honorē meū cogitādo vel

Nō ē simil tui in iudiciis domine.

Hāc apctīs absoluit fōs bonitatis.

conspirando veritatis emuli michi seruo tuo inferre conãtur vt vita comite ⁊ saluo honore tecũ gaudere valeã in secula seculorum. ℣. Ora ꝑ nobis beate cristofore. ℟. Vt digni efficiamur. ⁊c. Oremꝰ.

Hic mala futura deplorat maxima cura

Deus qui beatũ cristoforũ martyrẽ tuũ virtute constantie in passione roborasti quiqꝫ vnigenitũ tuum dñm nostrum iesum cristũ in suis humeris mirabiliter portari voluisti cõcede ꝓpiciꝰ: vt qui eius cõmemorationẽ agimus ipsius meritis ad regna celestia ꝑuenire feliciter mereamur. Per dñm.

De sctõ sebastiano. ã.

O q̃ mira refulsit gratia sebastianꝰ martyr ĩclitus qui militis portãs insignia sed de fratrũ palma solicitꝰ confortauit corda tremẽtia verbo sibi collato celitus. ℣. Ora pro nobis beate martyr sebastiane. ℟. Vt mereamur pestem epydimie illesi ꝑtransire ⁊ promissionẽ xp̃i obtinere. Orõ.

Deus qui beatũ sebastianum marty

flethie
remias
fũden/
do gut
tulas
pias
vidẽs ci
uitatez
fleuit
dicẽs si
coguis/
ses ⁊ tu

Hostē qui stra uit laudat̄ car mine dauid.

rem tuū in tua fide ⁊ dilectione tam ardē/ ter solidasti: Vt nullis carnalib⁹ blādimē tis nullis tyrānoꝝ minis nullisq; carnifi cū gladiis siue sagittis a tua cultura potuit reuocari: da nobis miseris peccatoribus dignis ei⁹ meritis ⁊ ītercessionibus ī tribu latione auxiliū. in ꝑsecutione solatiū. et ī omni tempore contra pestem epydimie re/ mediū: quatinus possimus contra oēs dy abolicas insidias Viriliter dimicare: mun dū ⁊ ea que ī eo sunt despicere: et nulla ei⁹ aduersa formidare Vt ea que te inspirante desideramus Valeamus obtinere. Per

De pluribus martyribus. ā.

Isti sunt sancti qui pro dei amore mi/ nas hominū contempserunt sancti marty res in regnum celorū exultant cum ange lis. O q̄ preciosa est mors sanctoruz qui assidue assistunt ante dn̄m ⁊ ab inuicē nō sunt separati. ℣. Exultēt iusti in cōspectu dei. ℟. Et delectentur in leticia. Orem⁹.

Deus qui nos concedis sanctorum martyrū tuorū. N ⁊ N. suffragiis adiuuari da nobis ī eterna beatitudine de eorum societate gaudere. Per dominum.

De sancto nicolao. an̄.

Ueni ētes ī occur sū ei⁹ adora uerūt

Egre/ dimini filie sy/ on ⁊ vi/ dete.

Amicus dei nicolaus pōtificali decorat⁹ infula omībus se amabilē exhibuit. ℣⁹. Ora ꝓ nobis beate nicolae ℟. Ut digni Orō.

Deus qui beatū nicolaum pontificem tuum innumeris decorasti miraculis tribue nobis q̄s: Ut eius meritis et precibus a gehenne incendiis liberemur. Per

Templū mūdari iubet hic et festa vocari

De sancto claudio. añ.

O desolatorū consolator. captiuorū liberator. resurrectio mortuoꝝ. lumen cecoꝝ. auditus surdorū. mutoꝝ eloquiū. tutor naufragantiū. impotentiū et lāguidoꝝ sanator. medicine refugiū. Via errantiū. salus oīm in te sperantiū. Beate claudi benigne cōfessor dei ora deū pro nobis q̄ te tot ⁊ tantis illustrauit suffragiis. nā pro tua sanctissima

Eiciā omnes de domo m̄a ozee. xi

Purgato templo aliud altare fecerunt

Cogitauerũt illũ occidere. gen. 37.

vita quã tã pie ⁊ deuote gessisti. ĩ hac valle miserie vana huiꝰ scl'i spnẽdo ⁊ celestia sectãdo ꝓ tuis meritis ad supna polorꝫ gaudia teipm collocauit ⁊ ĩnumeris decorauit miraculis beate claudi gl'iose cõfessor dei ĩplora apud deũ ꝓ nobis auxiliũ. ℣. Ora ꝓ nobis beate claudi. ℟. Vt digni. Orõ.

Deus q̃ beato claudio glorioso ꝯfessori tuo atqꝫ põtifici tantã gratiã ⁊ beatitudinẽ ꝯferre dignatꝰ es ꝙ ꝑ illã fere totꝰ orbis christianorꝫ ꝓ suis necessitatibus ad ipsũ affluit. ⁊ quicunqꝫ eũ pie ⁊ deuote q̃sierit desolatꝰ non remanebit: da nobis q̃s dñe iusta desideria postulare vt q̃ iuste postulauerimꝰ suis meritis ⁊ ĩtercessione apud te iugit valeamꝰ obtinere. Per

De sctõ anthonio. ã.

Anthoni pastor ĩclite q̃ cruciatos reficis morbos sanas ⁊ destruis ignis calorem extinguis: pie pater ad dñm ora ꝓ nobis miseris. ℣. Ora ꝓ nobis btẽ pat̃ ãthoni. ℟. Vt di.

Deus q̃ nos conce

In mortẽ christi conspirant ĩsimul isti.
q̃sme cõstituet iudicẽ sup isrl'

quinis dñi nostri iesu cristi sacramētū ante diem exit⁹ nostri per verā penitentiā et purā ꝯfessionē percipere mereamur. Qui

De sancta apolonia.ā.

Beata apolonia graue tormentum pro dño sustinuit. primo tiranni extraxerūt dentes eius cū malleis ferreis. ⁊ cum esset in illo tormento orauit ad dominū iesum christū vt quicūqz nomen suū deuote īuocaret malū in dentib⁹ nō sentiret. ℣. Ora pro nobis beata apolonia. ℟. Vt digni. ⁊c. Oremus.

Percussit eū in inguine et mortuus est.

Omnipotēs sēpiterne deus qui beatam apoloniā virginē et martyrē tuam de manib⁹ inimicorū suor liberasti ⁊ ei⁹ orationē exaudisti te queso p ītercessionem ei⁹ et beati laurentii martyris tui simulqz oīm sanctor ⁊ sanctar vt dolorē a dētibus meis expellas sanū et īcolumē meipsum efficias: vt tibi gratiarū actiones referre valeā inetternum. Per dñm.

Sensuiuent plusieurs deuotes louen/

Muda verēda vidit prīs dū chā male risit

ges/peticions/oraisons/⁊ requestes:qui a toute personne ayāt entendement sont necessaires a dire a nostreseigneur iesuchrist Premierement tu diras au matin quāt tu te leueras de ton lit. In matutinis domīe meditabor in te quia fuisti adiutor meus.

ORatias ago tibi dñe oīpotens eterne deus qui me ī hac nocte nō meis meritis sed tua sācta mīa custodite digna tus es ocede michi dñe diē istū in tuo sancto seruitio ita peragere Vt tibi placeat obsequium seruitutis mee. Qui Viuis. ⁊c.

Quāt tu ystras hors de ta mayson. Vias tuas dñe demōstra michi ⁊ semitas tuas edoce me. Gressus meos dirige scōm eloquium tuū Vt non dominetur mei oīs iniusticia. Dirige gressus meos in semitis tuis Vt non moueantur vestigia mea.

Quant tu prendras de leaue benoicte. Asperges me dñe ysopo ⁊ mundabor laua bis me et super niuem dealbabor. Miserere mei deus secundū magnā misericordiā tuam. Gloria patri. Asperges me. ⁊c.

Quant tu seras deuant le crucefix. Salua nos christe saluator per virtutem sācte crucis qui saluasti petrū in mari mi

serere nobis. ℣. Oīs terra adoret te deus ⁊ psallat tibi. ℟ Psalmū dicat nomni tuo.

Crucem tuā adoramus et veneramur dñe iesu criste ⁊ ꝑ ipsā clemētiam tuā humiliter īploramus: Vt nobis pctōrib⁹ misereri ⁊ parcere digneris q̄ pro nobis dignat⁹ es nasci de virgine maria.

Quāt le prestre se retourne dy.

Spūssancti grā illustret et illuminet cor tuū ⁊ labia tua ⁊ accipiat dñs hoc sacrificium de manibus tuis dignū ꝓ peccatis et offenssionibus nostris.

A leleuacion du corps nostre seigneur.

Aīa cristi sāctifica me/ corp⁹ cristi salua me. sāguis xp̄i īebria me. aqua lateris cristi laua me. passio cristi cōforta me. sudor vultus xp̄i virtuosissimi sana me. O bone iesu exaudi me et ne permittas me separari a te. ab hoste maligno defende me. in hora mortis voca me ⁊ pone me iuxta te: Vt cū angelis ⁊ sāctis tuis laudē te dñm saluatorē meū in secula seculorū. Amen.

Quant on lieue le calice dy.

Ave vere sanguis dñi nostri iesu cristi qui de latere eius cū aqua fluxisti: tu michi sis ꝯsiliū ꝓtectio atq; defēsio

Illusus iste te figurat iesu christe.

In tuo flagello vindica īiquitates nr̄as.

Cristū iudei/ iob le dūt crimine rei.

corporis ⁊ aīe in presenti vita ⁊ in futuro seculo per infinita seculoꝝ secula. Amen.

Salue sācta caro dei ꝑ quā salui fiūt rei seruos tuos redemisti dū in cruce pepē disti qñ mortē occidisti. Vnda q̄ de te manauit a pctō nos mūdauit qd̄ patrauit primus homo īobediēs de pomo. Sctā caro tu me mūda sāguis ⁊ benigna vnda laua me ab oī sorde ⁊ ab īfernali morte. Per tuam benignitatē cōfer michi sanitatē ⁊ sāctā ꝓsperitatē. Frāge meos īimicos fac eos michi amicos ⁊ superbiā illoꝝ destrue rex angeloꝝ. Tu q̄ es salutis portꝰ presta michi tuū corpꝰ in exitu mee mortꝭ libera me deꝰ fortis a leone rugiēte draconeqꝫ furiēte da michi fidē iustoꝝ q̄ regnas ī secula seculorum. Amen.

Accipias coronā ⁊ dignitatē ꝯsequarꝭ.

Quant on prent la paix.

Da pacē dñe in diebꝰ nostris quia nō est alius qui pugnet ꝓ nobis nisi tu deꝰ noster

Quant on veult recepuoir le corps de nostre seigneur iesuchrist.

Domine nō sum dignꝰ vt ītres subtectū meū: sꝫ tu dñe qui dixisti q̄ mā ducat meā carnē ⁊ bibit meū sanguinē in me manet ⁊ ego in eo ꝓpiciꝰ esto michi pec

Aue rex iudeorum.
Corona inclita proteget te

catori p sūptionē corporis ⁊ sāguinis tui ⁊ presta vt nō ad iudiciū dānatiōis illud sumā: sed mīa tua preueniente in salutē ⁊ remissionē peccatoꝝ meorū. Qui cum.

Quant on la receu.

Vera perceptio corporis ⁊ sāguinis tui oīpotens deus nō veniat michi ad iudiciū neqꝫ ad condēnationem: sed sit oīm peccatorū meorū optata remissio aīe ⁊ corporis mei pia gubernatio ⁊ potēs ad vitā presentem ⁊ eternā ītroductio. Per.

Contre la tempeste.

Adomo tua dñe spirituales nequicie repellātur ⁊ aeriarum discedat malignitas tempestatum. Per dominum

Pour le roy.

Deus regnorū et cristiani maxime protector imperii da seruo tuo regi nostro de hoste triumphum vt qui tua prouidentia extitit ꝯsecratus: tuo semper munimine potens sit et securus. Per dñm.

Pour impetrer grace des pechez.

Exaudi q̄s dñe supplicū preces ⁊ cōfitentiū tibi ꝑce pctīs vt pariter indulgentiā nobis t̄buas benignꝰ ⁊ pacē. p.

Contre la tentacion de la chair.

Altaria dstruxit ⁊ ꝓphās occidit gladio.

Cōpulsus tradidit eis danielem.

Accipite eum vos et crucifigite. ego eī. ⁊c

Pater mi ecce ignis et ligna. gen. 12.

Ure igne sãctispũs renes nostros et cor nostrũ dñe vt tibi casto corpore seruiam⁹ et mũdo corde placeam⁹. Per

Contre les mauuaises pensees.

Omp̃s mitissime de⁹ respice ꝓpici⁹ ad preces nr̃as ⁊ libera cor nostrũ de malaꝝ tẽtatione cogitationũ vt sãcti spũs dignũ fieri habitaculũ mereat̃. Per

Pour quelque tribulacion.

Ineffabilem mĩam tuã dñe nobis clementer ostende: vt simul nos et a peccatis oĩbus exuas: et a penis quas ꝓ his meremur benignus eripias. Per dñm

Pour lamy viuant en tribulacion.

Deus qui iustificas impiũ ⁊ nõ vis mortem peccatoꝝ maiestatẽ tuam supplices exoramus: vt famulũ tuũ. N. de tua mĩa confidentẽ celesti ꝓtectione cõserues vt tibi iugiter famuletur et nullis tentationibus a te separetur. Per dñm.

Pour ceulx qui vont en voyage.

Adesto dñe supplicationib⁹ nr̃is et viã famuloꝝ tuoꝝ ĩ salutẽ tue prosperitate dispone vt ĩter oẽs vie ⁊ vite huius varietates tuo semp ꝓtegant̃ auxilio Per.

Pour nos bienfaicteurs

en colligo duo ligna. 3. reg 17.

Ego q̃si agn⁹ q̃ ducit̃ ad victĩa3.

Pretende domine famulis et famulabus tuis dexterã celestis auxilii vt te toto corde perquirant ⁊ que iuste postulant assequantur. Qui viuis. ⁊c.

Pour les amis qui sont en necessite.

Omnipotens sempiterne deus salus eterna credentiũ exaudi nos pro famulo tuo seu famula tua. N. pro quo vel pro qua mĩe tue imploramus auxiliũ. vt reddita sibi sanitate gratiarũ tibi in ecclesia tua referat actionem. Per dñm.

Pour le tien amy qui est mort.

Suscipe piissime deus in sinu patriarche tui abrahe aĩam famuli tui. N. eamqz sãctis et electis oĩbus adiunge sed ne noceat ei culpa carnis ad penã prosit illi tue miseratio pietatis ad veniã. Per

Pour le pere et la mere.

Deus q̃ nos patrẽ ⁊ matrẽ honorare p̃cepisti miserere clemẽter aĩabꝰ patris et matris mee eorũqz pctã dimitte meqz cũ illis ĩ eterne claritatis gaudio fac viuere. Per dñm.

Les sept oraisons sainct gregoire.

Hic malleator ⁊ faber ĩ cũcta opa eris ⁊ ferri

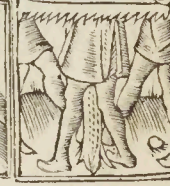

isti nũc parant quibus christuz crucifigant.

Serra diuisus fuit hic in arbore clusus.

Immisit do/minus sopore in adam

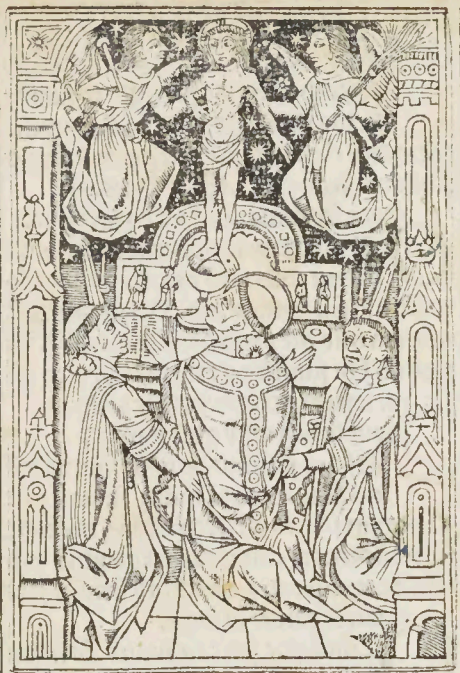

O Domine iesu christe adoro te in cruce pendentem & coronam spineā in capite portātem: te deprecor Vt tua crux liberet me ab angelo percutiēte. Pater noster. Aue maria.

Percuties petram et exibit ex ea aqua.

Unus milituz lancea latus eius aperuit.

O Domine iesu criste adoro te in cruce vulneratũ felle et acceto potatũ deprecor te vt tua vulnera sint remedium anime mee. Pater noster. Aue maria.

O Domine iesu criste te deprecor propter illam amaritudinẽ quam pro me misertimo sustinuisti ĩ cruce maxime quãdo nobilissima anima tua egressa est de corpore tuo: miserere anime me in egressu suo. Pater noster. Aue maria.

O Domine iesu criste adoro te in sepulchro positum mirra et aromatibus conditum: deprecor te vt mors tua sit vita mea. Pater noster. Aue maria.

O Domine iesu criste adoro te descẽdentem ad inferos liberãtemq; captiuos: deprecor te ne ꝑmittas me illuc introire. Pater noster. Aue maria.

O Domine iesu criste adoro te resurgentem a mortuis: et ad celos ascẽdentem/sedentemq; ad dexterã dei patris deprecor te miserere mei. Pater noster. Aue maria.

O Domine iesu criste pastor bone iustos conserua peccatores iustifica: et omĩbus fidelibus defunctis miserere: et

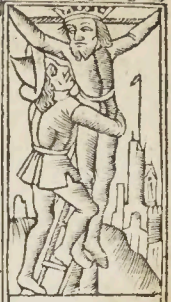

precepit iosue ⁊ ꝺposuerꝫ cadauer ꝺ cruce

sepeliertea in sepl'crocis. 2. re. 21.

ꝓpter festum optat deponere christum.

propicius esto michi misertimo peccatori Pater noster. Aue maria.

Oraison tresdeuote a dieu le pere.

Mon benoist dieu ie croy de cueur ⁊ cõfesse de bouche tout ce que saincte eglise croit et tient de vo⁹ ⁊ que vng bon catholique doit de vous sentir ⁊ croire. et ꝓteste cy deuãt vostre figure q̃ ie vueil viure ⁊ mourir en ceste foy et y ꝑseuerer toute ma vie. et vous recõgnois mõ dieu pere createur ⁊ redẽpteur de tout le mõde et moy vostre poure creature subiecte ⁊ seruãte vo⁹ fais la foy et hõmage de mon corps et de mon ame que ie tiens de vo⁹ noblemẽt ainsi cõme de mon souuerain seigneur auec tous les biens naturelz/espirituelz/et tẽporelz/ que iay q̃ oncques ieuz ⁊ que iattẽs auoir de vous en ce monde cy et en lautre et de tout mõ cueur vo⁹ en loue et remercie. Et en signe de recõgnoissance vo⁹ paye de ce

Deplorãt mꝰ tũ extinctum puerũ istum

Amaritudo mea amarissima.

Magna est afflictio tua.

petit tribut au matin et au soir cest que ie vous adore de cueur & de bouche en foy en esperãce/& en charite:de ceste petite oraisõ qui tantseulement appartient a vostre benoite maieste seigneurie & diuinite Et vo⁹ requiers trois choses. La premiere est miseticorde de tãt de maulz & vilains pechez que iay faictz & cõmis le temps passe contre vostre volente. La seconde quil vous plaise me donner grace que ie vous puisse seruir & acomplir vos cõmandemẽs sans encourir ne enchoir en peche mortel. La tierce si est que a la mort & a mon grant besoing me vueilliez secourir & donner grace que ie puisse auoir souuenãce de vostre benoite passion et cõtricion de mes pechez & que ie puisse mourir en vostre saicte foy et finablemẽt paruenir a la gloire eternelle auec tous les sainctz et sainctes de paradis. Amen.

Oratio dicenda die sabbati ad honorem intemerate dei genitricis virginis marie.

Mittamus eum in cisternam veterem

Jonas glutitur: tamen illesus reperit

Mirra cõditur & ab his cristus sepelit.

Tulit gladiũ ei⁹ et interfecit eũ.1.re.17

Missus est gabriel angelus ad mariã virginẽ desponsatam ioseph nunciãs ei verbum. Aue maria gratia plena dominus tecum. Missus est gabriel angelus ad mariam virginem. Aue maria gratia plena. Missus est gabriel. Aue maria. Imperatrix reginarum dominus tecũ. Laus sanctarũ animarũ. dñs tecũ. Vera saluatrix earũ. dñs tecum. Excellentissima regina celorum. dominus tecum. Venerãda domina angelorum. domin⁹ tecũ. Omniũ plena virtutũ. dominus tecum. Flos florũ. dominus tecũ. Lilium conuallium. dñs tecũ. Mediatrix dei et hominum. domin⁹ tecũ. Indeficiens gaudium. dñs tecum. Rosa sine spina. dñs tecũ. Stella matutina. dominus tecum. Virgo dei inuiolata. dñs tecũ. Virgo innupta. dominus tecũ. Virgo dei intacta. dñs tecum. Virgo incorrupta dñs tecũ. Virgo deo grata. dñs tecũ. Virgo ante partum. dominus tecũ. Virgo in

Dilacerauit leonẽ quasi hedũ i frusta. iud.14.

Contriuit portas ereas et vectes ferreos.

partu.dominus tecum. Virgo post partum.dñs tecum. Splendor inextinguibilis.dñs tecum. Virgo inestimabilis. dñs tecũ. Virgo immarcessibilis vitis.dominus tecũ. Vua germinans.dñs tecũ. Virgo incomparabilis.dñs tecũ. Virgo cui non est nec erit similis.dñs tecum. Virgo generosa.domin⁹ tecũ. Virgo speciosa.dominus tecum. Virgo pulcra.dñs tecum. Fons misericordie cum omni copia. dñs tecũ. Virgo eximia.domin⁹ tecũ. Virgo pia. dñs tecum. Virgo mater sine ruga. dñs tecũ. Virgo dulcis maria.dñs tecũ. Laus prophetica.dominus tecum. Salomonis fabrica.dñs tecũ. Mater dei et virgo vnica dei filia.dñs tecũ. Laus habitationis glorie dei.dominus tecum. Ortus conclusus.dñs tecũ. Fons signatus.dñs tecũ. Aque viue puteus.dñs tecũ. Paradisus cum pomorum fructibus.dñs tecũ Venter rore celesti rigatus.dominus tecũ Eternitatis domus.dñs tecũ. Veteris et noui testamenti armariũ.dñs te. Spũssãcti sacrariũ.dominus tecũ. Que angelo nunciante virgo cõcepisti. Dictes dix fois Aue maria. Et puis vne fois Que

Obsessus turbis sansõ valuas tulit vrbis

Expuit eum piscis super terram. Ione.2.

De tumulo xp̃e surgens te denotat iste.

Puer non cōparet ⁊ ego q̄ ibo. geñ. 37.

angelo. Et puis encores dix fois. Aue maria. Vera virgo et mater. dñs te. Mater dei veri ⁊ veteris hominis. dñs tecū. Mater iesu cristi filii vnigeniti dei. dñs tecū. Mater pietatis. dñs tecū. Mater veritatis. dñs tecū. Mater caritatis. do. tecum. Decus mulierum. dominus tecū. Mater orphanorū. dominus tecū. Consolatio desolatorum. dñs tecū. Compassio afflictorū. dominus tecū. Via errantiū. dñs tecū Salus omniū in te sperantium. dñs tecū Archa dei. dominus tecū. Templum dñi. dñs tecum. Sacrariū spiritussancti. dñs tecū. Reclinatorium iesu cristi. dñs tecū. Luminare celi. dñs tecū. Sponsa dei. do. tecū. Prophetarū oraculum. dñs tecum. Dei vmbraculum. dominus tecū. Pastoris tabernaculum. dñs tecū. Completum est in te cōsilium. dominus tecū. Vera virgo et mater que filium dei genuisti verum deum et verū hoīem: qui angelo nūciante conceptus est. dñs tecū. Vera virgo ⁊ mater que filium dei genuisti verum deum ⁊ verum hominē: qui pro nobis ī te natus est. dñs tecū. Vera virgo et mater que filium dei genuisti verū deum et ve-

Quesiui illuz et non inueni. canti. 3.

Ruben sublatū pueruz timet esse necatum.

tum hominē:qui pro nobis inter vlnas si meonis sanctissimi in templo receptus est dñs te. Vera virgo et mater que filiū dei genuisti verum deum ⁊ verū hoīem: qui pro nobis cesus est.dñs tecū. Vera virgo et mater que filiū dei genuisti verum deū et verum hoīem:qui pro nobis spinis coronatus est.do.tecū. Vera virgo et mater que filium dei genuisti verum deum ⁊ verum hominem:qui pro nobis clauis cruci fixus est.dñs tecū. Vera virgo ⁊ mater q̄ filium dei genuisti verū deū ⁊ verum hominem:qui pro nobis in cruce pendēs virginem matrem virgini cōmendauit ita dicens. Mulier ecce filius tuus. Deinde ad discipulum. Ecce mater tua.dñs te. Vera virgo ⁊ mater que filiū dei genuisti verū deum ⁊ verū hoīem:qui pro nobis in cruce pendens exclamauit dicens. Hely hely lamazabathani. Et inclinato capite tradidit spiritū.dñs tecū. Vera virgo ⁊ mater que filiū dei genuisti verum deū ⁊ verum hominem:qui p nobis īmolatus est. dñs tecū. Vera virgo ⁊ mater que filium dei genuisti verū deū ⁊ verū hoīem:cuius latus lancea pforatū est et cōtinuo exiuit

Rex vt vidit daniele viuuz gauisus est.

Tenuit eum nec dimittam.

adducam eam in solitudinē.

Ego sum frater vester ioseph. gen. lxv.

sanguis et aqua in redemptionem animarum nostrarum pro salute mūdi ad vitā eternā. domin⁹ tecū. Vera virgo ⁊ mater que filiū dei genuisti verum deū et verū hominē: cuius corpus per ioseph de cruce depositū est. dñs tecum. Vera virgo ⁊ mater que filiū dei genuisti verū deum ⁊ verum hoīem: cui⁹ corpus in lintheis cū aromatibus in monumēto nouo positum est. domin⁹ te. Vera virgo et mater que filiū dei genuisti verū deum ⁊ verū hominē: q̄ pro nobis sepultus est. dñs tecū. Vera virgo ⁊ mater que filiū dei genuisti verū deū et verū hominem: qui deus et homo tercia die resurrexit a mortuis. dñs tecū. Vera virgo ⁊ mater que filiū dei genuisti verū deū et verum hoīem: q̄ de⁹ et homo primo beate marie magdalene postea discipulis apparuit. dñs tecū. Vera virgo ⁊ mater q̄ filiū dei genuisti verū deum et verum hominē: qui de⁹ et homo cū peregrinis cenauit. dñs tecū. Vera virgo et mater q̄ filiū dei genuisti verū deū ⁊ verum hoīem: qui deus ⁊ homo videntibus galileis ad celos ascendit. dñs tecū. Vera virgo ⁊ mater q̄ filiū dei genuisti verum deū ⁊ verū homi

Ego ioseph requiram o/ues me/as

Pax vo/bis e/go sū

nem:qui deus ⁊ homo adscendit super oēs celos ⁊ preparauit sue castissime matri locum īmortalitatis.dn̄s tecum. Vera virgo ⁊ mater que filiū dei genuisti verū deū et verū hominē:qui de⁹ et homo ad dexteram dei sedens spiritum paraclytū discipulis suis misit.dn̄s tecū. Vera virgo et mater que filium dei genuisti verum deū et verum hominē:qui deus et homo venturus est iudicare viuos et mortuos et seculum per ignem.

Dimitte me q̄a aurora est. gene.32.ca.

Te deprecor ergo mitissimā/piissimam/misericordissimam/castissimam/speciosissimā dei genitricem mariā semper virginum gemmam vt in sancto tremendo ac terribili iudicio in conspectu vnigeniti filii tui cui pater dedit omne iudicium me liberes et protegas a penis inferni ⁊ participem me facias celestiū gaudiorum. Prestante eodem domino nostro iesu christo qui cum patre et spiritusancto viuit et regnat in secula seculorū. Amen. Pater noster. Aue maria.

¶ De sororibus beate virginis marie. O nobile ternarium sanctarū sororū trium.quibus nomen est maria vestrū sa

angel⁹ hortat̄ ne quid gedeon vereat̄. iud̄.vi.

infer digitū tuū huc ⁊ noli esse incredul⁹

Enoch trãslatus celestib⁹ est sociatus.

ctum collegiũ imploro ad presidiũ in omni angustia. Que erit xp̃o gratior/aut q̃ sibi acceptior/q̃ vestra sit oratio? Nulla sibi cõiunctior: nulla sibi proximior: q̃ sit vestra cognatio. Tu v̄go filii mat̄ es. inde sibi q̃ ĩperes: nature donat ratio. Vos vero due cetere estis ei⁹ matertere. O q̃ ingens acceptio. Ecce dulce osortium dãdo michi subsidiũ vestratũ precũ dulciũ percipiã auxiliũ. flores flor̄. germana lucerna soror̄. Sursũ vestror̄ ferte p̃ces famulor̄. v̄. Maria iacobi ⁊ salome emerũt aromata. ℟ Vt veniẽtes vngerẽt iesũ. Orõ

Deus qui beatas mariã iacobi ⁊ mariã salome genitricis tue marie sorores ad resurrectionis tue denunciationẽ elegisti ⁊ tecũ in gloria collocasti. tribue nobis q̃sum⁹: vt a peccator̄ tumulis resuscitati ⁊ earum intercessione suffulti in celo perẽniter viuere valeam⁹. Qui viuis.

Ces p̃sentes heures a lusage de Rõme furẽt acheuees le. xix. iour de Auril. Lan M. CCCC. iiii. xx. ⁊. xiiii. par Philippe pigochet. Libraire de luniuersite de paris.

Curr⁹ israel ⁊ auriga 4. re. 2. ca.
Ascendit iter pandẽs ãte eos. michee 2. ca.

FINIS

Ces presentes heures a l'usage de Rome furent achevees le XIX jour de Aurifere (golden year) l'ann. 1494.

50 Ps. sind in diesem Büchlein

Ventriquus Venturini de [illegible] 1409

Catholic Church. Liturgy and ritual.
[Hours]

Incun
1494
.C29
Rosenwald
Coll

RT 6ja68

by H. Y. Thompson

Note on the Book of Hours bought with the "Allen Library" by the Committee of the London Library in April 1920. There is no copy at the B. Museum

This is one of the earlier Pigouchets and in my collection would rank as 4th in date coming next after those of Jan 20th 1491
" Dec 1st 1491
and March 13th 1494
it being dated April 19th 1494.

Unfortunately it has two leaves missing viz. ff. S ii and S iii – and has been cut rather close in binding, and both

book and binding are pretty dirty. Still it is a valuable book. I had to pay £184 for my copy of the 13 March 1494. It was however perfect and in better condition generally than the Allen copy.

It is remarkable that between 1491 and 1501 a period of twenty years no fewer than fifteen different editions of this beautiful book are in my collection and doubtless some others exist though not many. The popularity of these printed Books of Hours is an indication of the rapidity with which printing and printed Blocks were superseding manuscript and miniature at the end of the XVth Century.