GretagMacbeth™ ColorChecker Color Rendition Chart
inches
centimeters
D50 Illuminant, 2 degree observer
Density
Golden Thread
Colors by Munsell Color Services Lab
Dan Williams

ALBUMASARIS

ASTROLOGIE

1788

R126
R131

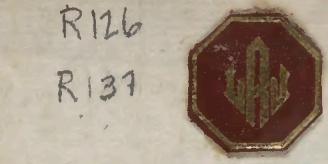

235

Bought in Edinburgh
1907
Otto Schultz

1st part 1488
2nd - 1489

2nd part wants c. 7.
7. 4. and 5.
7. 3.

1. Albumasar. Flores astrologiæ.
Augsburg. Ratdolt. Nov 18. 1488
Hain* 604 - Proctor 1877 Perfect

2 Albumasar. De magnis conjunctionibus
Augsburg Ratdolt March 31. 1489
Hain* 611. Proctor 1882.
Imperfect

H. S. 1820.

Flores Albumasaris.

Saturnus itaq; dominus anni reptus si fuerit in ♈ aut eius triplicitate apparebit in ciuitatibus quib⁹ preerit signum de his que sunt in diuisione orientis: ex diuitibus: potentibus: atq; imperantib⁹ qui faciunt res per subtilia ingenia ⁊ dispositiones speciosas et ostentationem rerum mirabiliū: ⁊ prodigia absq; aliq; festinatiõe: ymo cũ silencio ⁊ pulcra apparatione in eis. ¶ Q; si fuerit ♄ boni esse in loco significabit que dixi scz patientiam: suauitatem: et inquisitionez rerum vniuersitatis: vulgi: ac rusticoz. ⁊ obedientiam eorum erga regem cum humiliatione eorum ad eum: et prolongationem eius vocis scz eius imperij: ⁊ sublimitatẽ ei⁹. ¶ Et si fuerit malus esse significat mortez diuitũ ⁊ eoz inuidiã ⁊ odium: accusationes ⁊ negligentias cum odio rusticorum erga eos. ¶ Et si fuerit cum eo iupiter: erit opus eorũ in hoc qõ dixi cum silencio ⁊ religiõe ⁊ ostensione fidei cum iusticia et obseruatione eorũ preceptoz. ¶ Si autem aspexerit eum ♃ ex dilectione: supueniet diuitibus qui morant in regionib⁹ que sunt in diuisione ♈ vel eius triplicitate: donatiões ⁊ seruicia ex diuitib⁹ illis qui sunt in diuisione regionis signi illius in quo fuerit ♃ ⁊ subueniet eis omne bonum in quo gratulabunt ex eisdem partibus. ¶ Sed si fuerit aspectus ♃ ad ♄ ex ☌ erit in loco donationis ⁊ seruiciorum: timor ⁊ contentio ex ipsis ciuitatibus regionis que sunt in diuisione ♄ ad diuites earum ciuitatum que sunt in diuisione ♃: vel econtrario ad eos diuites qui sunt in diuisione ♄ petentes eorum bellum ⁊ traditionem: ⁊ erit hoc ꝑm quantitatez graduum aspectus qui fuerint inter ♄ ⁊ ♃ vsq; ad horam qua fuerit bellum ⁊ contrarietas. ¶ Et si fuerit aspect⁹ ♄ ad ♃ ex □ aspectu erit in loco bellox diuersitas in rebus inter eos qui fuerint in partitione ♄ ⁊ ♃.

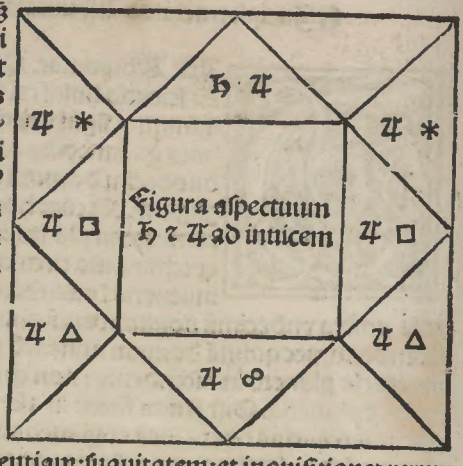

Si autem fuerit in loco iouis ♂ iũge illi esse qđ exposui tibi de esse saturni cũ festinatiõe in operib⁹ diuituz qui sunt in his regionbus cum multitudine celeritatis ⁊ ɔsiderationis ⁊ paucitate pietatis: misericordie ⁊ leuitatis. ¶ Q̃ si fuerit ei⁹ aspect⁹ ex trino vel sextili aspectu: veniet super diuites qui sunt in diuisiõe signi arietis: ⁊ eius triplicitate ex diuitib⁹ qui sunt ex diuisiõe signi in quo est mars: donatiões ⁊ seruicia: gaudium et leticia. Similiter in vniuersis rusticis eorum erit bonum ⁊ eorum ciuitatibus: et sustentatio erit illis ex ipsis ciuitatib⁹ que sunt in diuisione signi in quo fuerit mars. et afferentur res ex ipsis ciuitatibus ex naturis rerum que sunt illis ciuitatibus appropriate. Et iam patefeci tibi hoc in libro maiori quem edidi in naturis climatum ⁊ ciuitatũ: ⁊ que applicant̃ his ex villis ⁊ naturis eorum ciuitatũ. ¶ Q̃ si aspexerit mars saturnũ ex oppositione erit in loco donationuz ⁊ seruiciorum malum vt rixe et inimicitie ⁊ cõtrarietates inter diuites regionum signi in quo fuerit mars: ⁊ ibunt ipsi diuites ad ipsos ad expugnandum eos: vt expugnentur atqz expellantur. Similiter ⁊ res que deferebantur ex his regionibus abscindentur ⁊ destruentur: ⁊ ciues eius erunt mali ciuibus harum regionũ. ¶ Quia si fuerit aspectus martis ex □ erit in loco timoris diuersitas et abscisio censuum ex illis partibus ⁊ rerum quesitarum: ⁊ non erit cum hoc guerra apparens.

Et si fuerit i loco martis sol erit cum hoc quod dixi de esse saturni in re diuitū: petitio regni ⁊ speciositat(: ⁊ petitio rerum celestium. ¶ Si vero aspexerit saturnū ex trino vel sextili aspectu veniet sup̄ diuites qui sunt in diuisione saturni donationes et seruicia ex diuitibus qui fuerint in diuisione signi in quo fuerit sol. ⁊ afferentur ex his partibus bonum ⁊ res venales: ⁊ venient super rusticos rumores eos letificantes ex ipsis partibus: ⁊ erit quod defertur in ipso anno ex substantia solis. Et iam exposui hoc in libro naturarum maiori. ¶ Si autem aspexerit saturnum ex oppositione erit in loco donationum ⁊ seruiciorum: rixa ⁊ bellum in inquisitione eorū que significauerit sol ex speciositate ⁊ regno in ipsis ciuitatibus: ⁊ abscindetur quod afferebatur ex his de bono ad has ciuitates: et destruetur ⁊ conuertetur quod veniebat ex rumorib⁹ letificantibus in rumores auditu terribiles. ¶ Et si aspexerit sol saturnum ex quarto aspectu non erit bellum palam: sed inter diuites rixa erit atq; diuersitas consilij inter eos.

Figura aspectuum ♄ ⁊ ☉ ad inuicem

ET si fuerit i loco solis ven⁹ erit cũ hoc qđ dixi ex re saturni pricipiuz ex petitione: petitio ludorum et quietudo ⁊ delectatio ⁊ cantilene ac omnium ludorũ apparitio: ⁊ apparitio eorũ ac manifestatio eorum: ⁊ ciuibus ipsarum ciuitatuz inter diuites et rusticos. ¶ Si autez aspexerit saturnum ex loco amicitie: venient super diuites qui sunt in diuisiõe signi in quo fuerit saturn⁹ donationes ⁊ seruicia ex diuitibus qui sunt in ciuitatibus que sunt in diuisione veneris. Ueniet enim ex eis omne bonum ⁊ erit quod afferetur in eodem tempore ⁊ ꝙ inclinantur omnes ad res veneriles. ¶ Porro si aspexerit eum ex loco inimicitie erunt in loco donationum ⁊ seruicioꝝ bella ⁊ contrarietates: ⁊ pergent ipsi diuites ad bellũ eorum diuitum: ⁊ abscindetur quod afferebatur ex ipsis ciuitatib⁹ ex bono ⁊ minuentur substantie ex ipsis partibus: ⁊ frangentur census: et venient rumores mali ⁊ fedi: ⁊ conuertetur omne bonum in maluz: ⁊ omnis leticia in cogitationez: ⁊ erunt radix horum omnium mulieres ⁊ res veneriles. ¶ Qꝛ si aspexerit saturnum ex quarto aspectu non erit bellũ apparens: sed erit diuersitas in rebus inter ipsos diuites ⁊ rusticos: ⁊ cum ciuibus eiusdez partꝫ ita vt si esset genitor in ciuitatibus que sunt in diuisione saturni: ⁊ filius in ciuitatibus que sunt in diuisiõe veneris: caderet inter eos diuersitas in omni ꝙ describent inter se in re ⁊ in negociationibus et ceteris causis: et similiter erunt in omnibus hominibus et propinquis que dixi de re planetarum et eorum aspectibus in hoc libro.

Si autem fuerit in loco veneris mercurius erit qđ dixi de reb⁹ saturni in petitione diuitum petitio grâmatice ⁊ fecunditatis locutionis et philosophie ⁊ astronomie ⁊ medicie et dyaletice. Et apparitio eorum in hoc tpe in diuitibus ⁊ ciuibus regionū q̄ sūt in saturni diuisiõe.

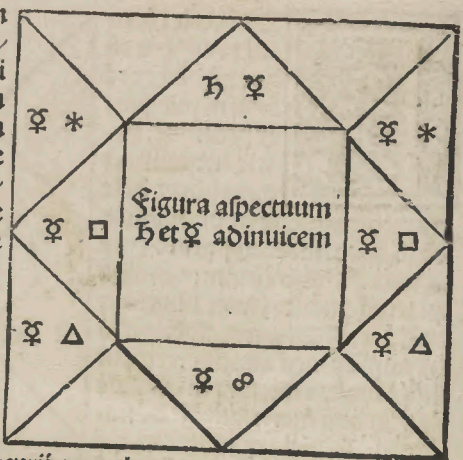

¶ Et si aspexēit mercuri⁹ saturnū ex trino vel sextili aspectu veniet super diuites qui sunt in ptitione arietis ⁊ eius triplicitate: dona ⁊ exēnia a regibus qui sunt in ciuitatibus que sunt in partibus mercurij omne bonum: et afferentur inde res venales ⁊ substantie: ⁊ multiplicabunt substãtie census ex eis: ⁊ laudabitur hoc in ciuitatibus que sunt in diuisione saturni: ⁊ erunt plus harum rerum res mercuriales. ¶ Si vero aspexerit saturnū ex oppositione erit in loco donationum ⁊ seruiciorum contrarietas ⁊ bellum: ⁊ pergent hi diuites ad bellanduz hos diuites: ⁊ abscindetur quicquid afferebatur ex bono: ⁊ minuet substantia ex eisdem partibus: ⁊ frangentur census: ⁊ venient rumores mali ⁊ fedi: ⁊ defugiet omne bonuz: ⁊ apparebit omne malum ex ipsis ciuitatib⁹ Hocerit si fuerit mercurius indutus malis id est si habuit cum eis aliquaz complexionem. Et si fuerit indutus fortunis in hora coniunctionis sue erit minoris mali ⁊ minoris impedimenti: sed non prohibet opus aspectus oppositionis eius impedimentum. Scito hec ⁊ intellige eum. ¶ Et si aspexerit mercuri⁹ saturnū ex □ aspectu non apparebit bellum: ⁊ erit diuersitas inter diuites: ⁊ diuersitas etiam erit inter rusticos ⁊ milites. Et erũt causa huius rei res mercuriales: ⁊ hoc totum patet in libro naturarum maiori.

Cum fuerit in loco mercurij luna erit tunc cū hoc qđ dixi ex re saturni in petitione diuitum apparitio legatoꝝ legatoꝝ ꝛ exploratoꝝ: ꝛ constitutio rerū venaliū: habundauerit hoc apud diuites ꝛ rusticos ī eodem tpe. ¶ Qꝛ si fuerit aspectus lune ad saturnū ex trino vel sextili aspectu. venient sup diuites qui sūt in diuisiōe ♄ ex eis in diuisiōe lune donationes ꝛ seruicia ꝛ afferent ex ipsis ciuitatibꝰ res venales ꝛ multiplicabunt substātie ꝛ census ex his que sunt de natura lune: ꝛ defferent ad ciuitates in quibꝰ fuerit saturnus ꝛ erūt plus hoꝝ res lunares. ¶ Et si aspexerit saturnū luna ex oppositione erit in loco donationū ꝛ seruicioꝝ bellum ꝛ cōtrarietas ꝛ ibunt ipi diuites ad bellādū hos diuites: ꝛ abscindet quicqđ defferabat ex ipsis partibus ꝛ frangent census ꝛ inuenient rumores malos ꝛ terribiles ꝛ frustrat omne bonū ꝛ cōuertet ꝛ fiet malū. ¶ Et si fuerit aspectus lune ad saturnuꝝ ex quarto aspectu: nō apparebit bellū: ꝛ erit inter diuites ꝛ rusticos diuersitas ꝛ inter propinquos cōtrarietas causa rerum lunariū.

¶ Triplicitas terrea meridionalis.

¶ Saturnꝰ cū fuerit dominꝰ anni ꝛ fuerit in thauro aut eius triplicitate erit omne quod prędixi de re saturni in diuitibus ꝛ rusticis: ꝛ bonū ac malum quod erat in parte orientis: erit in parte meridiei in ciuitatibus que sunt in diuisione signi in quo fuerit saturnus ꝑm quod exposui tibi.

Triplicitas aerea occidentalis.

¶ Cum fuerit saturn⁹ in geminis aut eius triplicitate: erit omne quod dixi ex bono vel malo in parte septētrionis.

Triplicitas aquea septētrionalis.

¶ Cum fuerit saturnus in cancro aut eius triplicitate: erit omne quod dixi ex bono vel malo in parte septētrionis.

Iupiter cū p̄fuerit anno ⁊ fuerit dn̄s eius: descēderitq; in arietē aut triplicitatē ei⁹: apparebit in ciuitatib⁹ qb⁹ p̄erit versus orientē. Religio ⁊ quietudo ⁊ apparitio sectarum ⁊ obseruatio p̄ceptoꝝ cū iusticia ⁊ opus bonū. Qō si fuerit tūc iupiter boni eē significat multitudinē substātiaruꝫ illis diuitib⁹ ⁊ bonitatē animi eoꝝ ⁊ gaudiū eoꝝ ⁊ obediētiā rusticoꝝ: ⁊ dilectionē eoꝝ erga eos in eodē loco. Qui si fuerit mali esse significat ⁊rarietatē eoꝝ. ¶ Et scito qō opus in ioue in aspectu planetarū ad eū fit sicut opus in re saturni ⁊ aspectus planetarū ad eū equaliter. ¶ Qō si fuerit iupiter in tauro vel ei⁹ triplicitate: apparitio eoꝝ ex euētib⁹ erit i parte meridiei. ¶ Et si fuerit in geminis aut ei⁹ triplicitate erit apparitio eoꝝ que dixi ex euentib⁹ in parte occidētis. ¶ Si ꝟo fuerit iupiter in cancro aut ei⁹ triplicitate apparitio eoꝝ que dixi ex euētib⁹ erit in parte septētrionis. ¶ Et scito qō hoc qō dixi tibi ex opere i re iouis vt probarē eū ⁊ hoc quod dixi tibi de re saturni est ex secretis sapiētie astroꝝ in reuolutione annoꝝ.

SI fuerit mars dñs anni ⁊ p̄fuerit ei: fueritq; in ariete aut ei⁹ triplicitate: apparebit in ciuitatib⁹ quib⁹ p̄est versus orientez malū ⁊ iniuria ac rapina ⁊ imitatio ad bella ⁊ fuga in exercitu instrumētoꝝ belloꝝ. Et docebūt hoīes filios suos bellū ⁊ luctamīa ⁊ res marciales. ¶ Qd̄ si tūc mars i loco suo fuerit boni eē significabit victoriā regis sup̄ inimicos suos ⁊ eoruz qui cū eo cōtendūt ⁊ magnitudinē cordis sui ac celeritatē ⁊ dilectionē rusticoꝝ cū hoc ⁊ obediētiā eorū erga eū. Et si fuerit mali eē significabit paucitatē victorie sup̄ suos: ⁊ qd̄ ipsi eū vincent ⁊ paucitatē stabilitatis super res vtiles ⁊ iustas ⁊ ei⁹ deiectionē in oī qd̄ opat̄. ¶ Et opus in re martis ⁊ aspectus planetarū ad euz est sicut opus in re saturni ⁊ aspect⁹ planetarū ad eū equaliter. ¶ Cū fuerit mars in tauro aut eius triplicitate erit apparitio horū que dixi tibi ex euentib⁹ in parte meridiei. ¶ Cū fuerit mars in geminis aut ei⁹ triplicitate erit apparitio eoꝝ q̄ dixi ex euētib⁹ in p̄te occidētis. ¶ Et si fuerit in cancro aut ei⁹ triplicitate erit apparitio eorū que dixi tibi ex euētibus in parte septētrionis.

SOl cū fuerit dñs anni significat gloriā ⁊ sublimitatez regis ⁊ petitionē altitudinis regū ⁊ omniū sublimitatū ⁊ ostēsionem vtilitatis ac p̄fect⁹ amorē ⁊ affectū in reb⁹ diuinis ⁊ mltitudinē eoꝝ ⁊ in ceteris hoīb⁹ qui sūt ipsis ciuitatib⁹ q̄ sūt in diuisione signi ī quo est sol vnusq̄sq; hō s̄m quātitatē sue nature. ¶ Qd̄ si fuerit sol in ariete aut ei⁹ triplicitate erit ī p̄te oriētis. Et si sol fuerit boni eē ī loco suo sig̃t rectitudinē militū ⁊ eoꝝ iusticiā ⁊ aptionē eoꝝ atq; victoriā de inimicis eoꝝ ⁊ de his qui cōtēdūt cū eis. Si v̄o fuerit mali eē ī loco sig̃t paucitatē apparitionis diuitiarū in ipsis ciuitatib⁹ sup̄ inimicos suos ⁊ causaz honoris eoꝝ. ¶ Et si fuerit in tauro aut ei⁹ triplicitate erit apparitio hoꝝ q̄ dixi in p̄te meridiei. ¶ Et fuerit in geminis aut eius triplicitate erūt ea que dixi in parte occidētis. ¶ Si in cancro aut ei⁹ triplicitate erit apparitio eoꝝ q̄ dixi ex euētib⁹ in parte septētrionis.

VEnus cū fuerit dña anni ⁊ descēderit in arietē aut eius triplicitatē apparebit in ciuitatibus quibus preest petitio ludorum ⁊ cantilenarū ⁊ opera instrumētoꝝ ⁊ doctrina hominū in ip̄o tp̄e ⁊ cupiditas diuitū ⁊ rusticoꝝ in hoc. ¶ Et si fuerit ven⁹ tūc boni esse significat subtilitatē animi ⁊ gaudium ⁊ leticiā diuitum ⁊ rusticoꝝ adeptionē regionis ⁊ victoriā eorum cum inimicis eoꝝ qui cum eis contendūt. ¶ Si aūt fuerit mali esse significat hoꝝ omniū cōtraria ¶ Si fuerit in tauro aut eius triplicitate erit apparitio hoꝝ que dixi in parte meridiei. ¶ Si in gemini aut ei⁹ triplicitate erūt hec in parte occidentis. ¶ Si in cancro aut ei⁹ triplicitate erūt hec in parte septētrionis.

Ercurius cum fuerit domin⁹ anni ⁊ fuerit in ariete aut ei⁹ triplicitate apparebit in diuitibus ciuitatū quibus p̄sūt signa illa in parte orientis petitio sapientia⁊ astronome scilicet ⁊ medicine ⁊ philosophie ⁊ subtilitatis in his. Et similiter in rusticis ⁊ docebunt homines filios suos hoc. ¶Qđ si fuerit mercurius boni esse in eodem loco significat pulchritudinē ⁊ honestatem in diuitibus ⁊ adeptionē eorum atq⁊ victoriā de inimicis eorum ⁊ pulchritudinē atq⁊ honestatē eo⁊ iudicum: episcopoꝝ: abbatum: ⁊ ceteroꝝ talium ⁊ negociato⁊ puerorum atq⁊ concubinarū diuitū. ¶Si vero mali esse significat horum omniū contraria. Et opus in re mercurij per aspectū planetaruꝝ ad eū erit sicut in opere saturni equaliter. ¶Et si fuerit in tauro aut eius triplicitate erit quod dictum est in parte meridiei. ¶Si in gemini in parte occidentis. ¶Si in cancro in parte septentrionis.

Una cum fuerit domina anni ⁊ fuerit in ariete aut eius triplicitate apparebit in ciuitatib⁹ quibus p̄est versus orientem frequentatio susurrationis cum multitudine legato⁊ ⁊ rumorum ⁊ delectabuntur diuites ⁊ rustici in his. ¶Et si fuerit boni esse significat apparitionē itinerū ⁊ semitarū cum saluatione peregrinantiū ⁊ adeptionem diuitum cuꝝ victoria contra inimicos eorum. ¶Si autem fuerit mali esse significat econtrario in vniuersis. Et opus lune per aspectum planetarum ad eum erit sicut in re saturni. ¶Et si fuerit in tauro aut eius triplicitate erunt hec in meridie. ¶Si in gemini in occidēte. ¶Si in cancro aut ei⁹ triplicitate erunt hec in parte septentrionis.

SAturnus est significator diuitū antiquor religiosor agricolarū t senū. Qui cū si fuerit impeditus hora reuolutiōis tūc destruit quicqd est ei in indictione sua ex rebꝰ. Si fuerit in signis hominū significat q accidūt eis infirmitates longinque t tabefactio diuitū: t erit destructio rex victualiū diuites efficient paupes: paupes vo mouent t cōtristabunt magnati: eritq exiccatio corpor illor: ā quor signis fuerit cū macie t febre terciana t quartana: fuga quoq t inuolutio mentis angustie t timor mortis t interfectio diuitū. ¶ Qui si fuerit in signo terreo: significat destructionē eor que sunt in diuisione eius: vt seminū penuriam eor atq detrimentū arborū ex vermibus in eas cadētes sicut locuste. ¶ Et cū fuerit in signis aeris significat grauitatē frigoris cū multitudine nebularū gelu forte t corruptionē cōplexionū aeris t tonitrua t coruscationes fulminū atq impedimētū ex multitudine pluuiarū. ¶ Et cum fuerit in signo aquatico significat impedimenta in fluminibus t maribus in naufragijs: t animalia patient aquarū. Si vero aptus fuerit t sine impedimēto aliquo

erũt ecõtrario ea q̃ dixi. ¶ Qui si fuerit impedit⁹ hora reuolutiõis iudica de ſtructionẽ ⁊ ipedimẽtũ. ¶ Et si fortunat⁹ fuerit in ſignis hũanis dictũ eſt ſuperi⁹. ¶ Et ſi in terreis ſigt tribulatiões ⁊ iiurias ex tremore ⁊ terre motu ⁊ deſtructionẽ domox: ciuitatũ ⁊ villarũ. ¶ Et ſi fuerit i aereo erit corruptio aeris ⁊ ei⁹ tenebre cũ tonitruis ⁊ fulgorib⁹ cũ ſcintillis ignitis ⁊ fulminib⁹ in aere diſcurrẽtib⁹ ⁊ maxie ſi fuerit infortunat⁹ in ſignis aereis. ¶ Et ſi fuerit i aq̃ticis erit impedimẽtũ in aq̃ ⁊ naufragio ꝓſtrationem nauiũ in mari in q̃ piclitabũt pegrinãtes in aq̃ ⁊ morient aialia aquax. ¶ Si aũt fuerit i loco mali: fortuna verte ſnĩaz ⁊ loco mali dic bonũ: ⁊ loco timoris ſecuritatem. Et aſpice planetã ipediẽtẽ eũ vel caudã i q̃ ſigno ſit qz ſi fuerit i ſigno igneo erit radix ipedimẽti ex ignib⁹ ⁊ cõbuſtiõib⁹. ¶ Q4 ſi fuerit i ſigno lupox erit ipedimẽtũ ex lupis. ¶ Si aũt fuerit mal⁹ i ſigno terreo erit radix ipediméti ex pte rerũ terreſtriũ. Silr erit narratio tua i ceteris ſignis. ¶ Si aũt aſpexerit eũ fortũa i hora reuolutionis iudica fortitudinẽ ⁊ bonũ. ¶ Si aũt aſpexerit eũ mal⁹ iudica ſm eũ q̃ pluris fuerit teſtimonij ⁊ nõ fruſtraberis oĩno opus debile: qz natura facit op⁹ ſuũ niſi ſit prorſus oĩno debilis. Scito hec ⁊ operare per ea ⁊ nõ errabis ſi deus voluerit.

IUpiter est significator nobiliũ ⁊ iudicũ ep̄oꝝ ⁊ cõsulũ religio
soꝝ bonoꝝ ciuiũ ⁊ sectaꝝ. Qui si fuerit ipedit⁹ hora reuolutio
nis tũc detrimẽtũ patiet oẽ qđ fuerit ei appropriatũ. ¶ Qui
si fuerit ĩ hũanis signis sig̃t deiectionẽ nobiliũ ⁊ diuitũ ⁊ pra
uitatẽ rerũ earũ ⁊ paucitatẽ donationũ eoꝝ ⁊ frustrationez
ordinũ eoꝝ cũ solicitudine erga ꝓpĩquos suos destructionez
quoqꝫ regnoꝝ babilonie ⁊ arabũ ⁊ paucitatẽ sub̃arũ cũ multitudine curiosi
tatis: ⁊ erit hoc sup̄ ciuitates q̃ sũt ĩ diuisiõe signi in q̃ ♃ est cũ exercitio mẽ-
dacij in locutiõib⁹ hoĩuz cũ ostẽsiõe mali ⁊ ĩiuriarũ ⁊ infirmitates corporuz
cũ debilitate acq̃sitiõis hoĩuz. ¶ Si aũt fuerit ĩ signo terreo sig̃t destructio-
nẽ terraꝝ ⁊ paucitatẽ fructuũ arboꝝ tritici ⁊ ordei: ⁊ casũ palloris ĩ messib⁹
¶ Si fuerit in signo aereo sig̃t paucitatẽ pluuiarũ ⁊ corruptionẽ vẽtoruz ⁊
aeris. ¶ Si aũt fuerit ĩ signo aq̃tico sig̃t destructionẽ nauigãtiũ in mari cũ
paucitate eoꝝ acq̃tionis ⁊ ꝯsũptionẽ aq̃rũ ⁊ paucitatẽ pisciũ. ¶ Et si fu erit
ĩ signo bestiali sig̃t ĩpedimẽtũ ĩ bestijs maxĩe in his q̃b⁹ vtunt̃ hoĩes dehis
q̃ ꝑtinẽt ad ipsuz signũ. ¶ Si aũt fuerit ĩ loco mali fortuna v̄te sniaz ⁊ dic lo
co mali bonũ: loco ĩiurie iusticiã: deiectiõis sublimitatẽ dedecoris honorez
⁊ aspice planetã ĩpediẽtẽ eũ in q̃ signo sit ⁊ cõmisce eũ ⁊ loq̃re s̃m qđ exposi-
tũ est ĩ reb⁹ ♄ ⁊ sil̃r ĩ iuuamẽto ♃ cũ fortũa vel malo erit narratio tua.

Mars quidem consiliatores belloꝝ ⁊ auctores guerrarũ ⁊ insurgentes contra regẽ: mortẽ quoq; subitaneã cũ multitudine infirmitatũ: febres graues ⁊ abscisiones viarũ: effusiones sanguinis: casum quoq; cõbustionis ⁊ fluminis ꝯsumptionẽ ¶ Qui si fuerit in terreis significat destructionẽ arborũ per combustionẽ caloris: ⁊ ventos validos nociuos ⁊ cõbustionẽ frugũ nouarũ in tempore suo. ¶ Qui si fuerit in aereo significat paucitatem pluuiarũ ⁊ grauitatẽ caloris: ⁊ fulmina ⁊ calores nociuos. ¶ Et si fuerit in signo aquatico significat periculosa naufragia nauigẽtiũ repẽte cum ventis fortiter flantibus. ¶ Et in signo quadrupedũ significat impedimentum in quadrupedibus quibus homines vtunt̃: ⁊ de his que pertinent ad ipsum signũ: postea aspice planetã impedientẽ eum in quo signo sit: ⁊ commisce locutionẽ tuam super hoc scd̃m quod dictũ est in rebus ♄. Et similit̃ erit narratio tua in indumẽto ♂ cũ malo vel fortuna sicut in ♄.

SOl significat magnates: diuites: et honorabiles. Qui si fuerit impedit⁹ hora reuolutionis detrimentũ patiet̃ omne qd̃ eius est: ita q̃ multum impedient̃: ⁊ accidẽt vniuersovulgo: infirmitates. ¶ Qui si fuerit ĩ signis humanis erit impedimentũ in his q̃ ꝑtinent ad eũ de hoĩbus. ¶ Si in terreo erit in his q̃ sunt ex substantia terre ⁊ metalloꝝ. ¶ Si fuerit in aereo erit impedimentũ in aere. ¶ Si in aq̃tico que sunt ex aĩalibus aquarũ impedimentum patient̃. ¶ Et si fuerit in loco mali fortuna verte sentenciam ⁊ dic loco mali bonum: ⁊ aspice planetam impedientem eum vt supra.

VEn⁹ est significatrix mulierũ sponsaliũ. que cũ impedita fuerit hora reuolutiõis impedieť omne qd̃ ei⁹ est. ¶ Si in humanis signis impedimentũ patiet̃ quicqd eius est in hoĩbus. ¶ Si in terreis q̃ sunt ex substantia terre. ¶ Si in aereo q̃ sunt in aere. ¶ Et si in aq̃tico q̃ sunt ex substantia aq̃. ¶ Et si fuerit in loco mali fortuna verte sentenciã ⁊ dic loco mali bonum: et aspice planetã eum impedientez vt supra.

MErcurius est significator scriptorum arismetricorum negociatorum puerorum ac magistrorũ operum. ¶ Qui si fuerit impeditus hora reuolutionis: detrimentum patietur omne quod eius est: & erit narratio tua super ea que ad ipsum pertinent: & sup ostensum eius in signis humanis terreis aereis aquaticis bestialibus fm aspectum quoq; fortunatorum et malorum ad ipsum: & fm indumentum eius cum ipsis sicut in ♄ dictus est.

LUna est significatrix legatorum ⁊ legationū et vniuersitatis vulgi et eorum motus continentie et quietudinis omni die. QUe cū impedita fuerit hora reuolutionis destruet omne quod ad eam pertinet. Et erit narratio tua super eam et sup omnia que eius sunt fm presentiam eius in signis humanis: aereis terreis aquaticis bestialibus fm aspectum malorum ⁊ fortunatorum ad eam: ⁊ indumentū eorum cum ea ex quibus signis eam aspiciunt quemadmodum dictum est de alijs. Scito ⁊ intellige hoc secretum: ⁊ nihil est quod tibi occultari possit quod inuestigare volueris si deꝰ voluerit.

Scies autē hec ex vtrisq; planetis superioribus: qa omnis grauitas est ex opere ♄ :⁊ omnis leuitas ex ope ♃. Quo tiensciunq; ergo videris ♄ in reuolutione anno☓ in signo in quo fuerit ☌ que significauit sectaz: ⁊ non aspexerit eū ♃ aut ☽ cum ☊ hoc erit ex fignis grauitatis sine dubio. Cōmisce igitur narrationē tuam super eum ⁊ ne timeas. Et si ita fuerit ꝙ sit cauda cū eo in vno signo iudica grauitatem annone: et terrorem hoim: nisi aspiciat ♃ hunc locum: hora in qua separatur cauda ab eo. ¶Item anni qui significant famem ipsi sunt quib⁹ prefuerit ♄ in ☍ aut ☌ in qua fuerit reuolutio: ⁊ eo grauius si fuerit in ☍ vel ☌ ♀ hoc autem fit in annis. ¶In menfibus enim cū videris eum in ☍ aut ☌ in nono locoaut tercio hoc erit signū leuitatis. ¶Scito igitur ascēdēs p uentionis aut ☍ post hoc aspice dominū eius qui si fuerit auctus lumine vel cursu tunc augetur in precio annona in eodem mense: ⁊ similiter si fuerit in medio celi aucta augebitur eodez mō p̄ciū ānone. Et si fuerit minut⁹ cursu minuetur precium annone. Et si fuerit iens ad descensionez suam similiter descendet p̄cium annone. Si vero fuerit in angulo subterraneo aut in septio stabit in esse suo precium. ¶In ceteris aūt rebus extra triticum et ordeum aspicias dispositorē anni si fuerit fortunatus: aspice etiam in quali signo sit ⁊ que sit substantia eiusdem signi. ♀ si fuerit de substantia ignis erit hoc in auro ⁊ argento: ⁊ in omni quod operatur per ignem. Qō si fuerit in terreis erit hoc in rebus terreis. Si aūt fuerit in signo aeris tunc erit hoc in aīatis. Aspice locum eiusdem signi ab ascendente et loquere super illud. Aspice si fuerit in fignis aquaticis: erit hoc in animalibus aque: et in omni quod de ea exit. Hec autez omnia loca in quibus fit omnis grauitas annone. ¶Si autez in ♈ aut eius triplicitate fuerit: erit in parte orientis. ¶Si in ♉ aut ei⁹ triplicitate in parte meridiei. ¶Si autez in ♊ aut eius triplicitate erit in occidente. ¶Si vero in ♋ aut ei⁹ triplicitate erit in septentrione. ¶Considera forum annone cum ☉ intrauerit primum minutuz ♈ siue signo☓ in quib⁹ fiunt exaltationes planetarū que sunt mobilia. Nam descensio ☉ in primū minutum ♈ fortior ⁊ subtilior est omnibus descensionibus ei⁹ in signorum mobilium inicijs. Hec sunt descensiones eius in fignis mobilib⁹. Scito autē hoc secretum astronomie in foro vt nō transeas illud ad forum eundo. Et si volueris ha bere sciaz alicui⁹ rei nominatim: aspice planetā illius rei significatorem: ⁊ illius rei fori in quo signo sit: que res etiam illi signo attineat: ⁊ res que planete alicui attineat. iam alias dictum est.

¶De pluuijs.

Scientia autē huius rei est ex ♂ cum fuerit in aliqua domoꝝ suarū hora reuolutionis hoc erit inicium pluuiarum multitudinis. Et cū fuerit in domo ♄ hoc erit iudicium paucitatis pluuiarū. In alijs vero domibus aliorum planetarum mediocritatem significat pluuiarum.

¶De bellis ⁊ guerris.

Scientia bellorum ⁊ guerre est ex loco ♂ in ♂ eius cum ♄ ex ☌ eius aut □ Cum enim sic fuerit significat bellū. Et cum fuerit ♃ cum ♂ significat bellum quasi ad iusticie defensionem eoꝝ qui se dicunt hac causa iusticie imitare. Et filr ♂ planetarum ceterorum admisceri debent ſm quantitatē naturarū earum ⁊ aspiciat esse imaginū in signis ſm qō dixim⁹ ī libro imaginū

¶De pestilentia.

In multitudine pestilentie ⁊ mortis scitur hoc ex alicuius principiorum ascendente cum ascendente alicuius principiorū quorū mētio p̄cessit vt est signū ♂ p̄tis anni: vel signū ♂ qō significauit sectam: hec scz cum fuerint impedita ⁊ dñi eorum erit pestilentia valida Et si quedam eorum fuerint salua erit mors ⁊ pestilentia ſm quantatem illius. Consydera hoc et inuenies illud et poteris iudicare mortem in dimidio hominum aut tercia aut quarta parte ⁊ non errabis.

¶De terremotu.

Terremotus ⁊ diluuia sciunt̄ a ♄ cū fuerit radij eius in signis primarum coniunctionū ⁊ ascendentibus earum .i. in aliquo eorum signoꝝ quorum narratio p̄cessit que sunt principia scz signum ♂ id est ascendens anni. Et signum ♂ secte vel eius ascendens. Cū enim fuerit ♄ in eis ⁊ piecerit radios suos ad ea ex ☌ aut ex □ aspectu: ⁊ cum hoc sit ipse impeditus. Aspice cum si fuerit in signis terreis facit tenebras aeris ⁊ terremotus ⁊ famem. In aereis signis niues ⁊ frigus tenebras aeris ⁊ eius corruptionē: flat⁹ ventoꝝ eradicantium arbores ⁊ palmas. Si in aqueis submersiones ⁊ diluuia ſm quantitatez fortitudinis ⁊ debilitatis sue erunthec cōtingentia. Si in igneo facit in aere prodigia terribilia atq; horribilia que sunt in aere. ¶Sciūtur enī hec ex ♂ cū ipse prefuerit quibusdā annis quorū mētio precessit: postea euenerit vt in eodem anno in quo fueris p̄fit eidem signo cui prefuerat p̄ dictis in principijs. Scōm ergo quantitatem fortitudinis sue in eodē anno erit fortitudo eoꝝ que euenient ex predictis scintillis ⁊ prodigijs. ¶Et scito q̄ annus cum fuerit eius ascendens in fortitudine sua in eodez anno hora descensionis solis in primum minutū ♈ .i. cum fuerit ascendens signū fixuꝝ non reuoluas quartas in eodez anno: poterit enim tibi sufficere ascendens ei⁹ anni: fiducia enī h⁹ rei est signū fixum. Non enim indigebit reuolutione

quartarum et mensiũ nisi ad forum ꝓprie preter cetera. Scito hoc: porro si fuerit signũ cõmune: necesse est semꝑ vt reuoluas annũ ad horã descensiõis solis in primũ minutum ♎. ¶ Si vero fuerit ascendens anni signũ mobile necesse est tibi eq̃re introitũ solis in oĩ q̃rta ex reuolutione. Et opabis ꝑ eas figuras sicut opatus fuisti in inicio anni: hoc est tpe descensionis in primuꝫ minutũ ♋ ⁊ primũ minutũ ♎ ⁊ primum ♑. ¶ Scito hoc ⁊ opare per illud qa inuenies in oĩ eo qđ opatus fueris in ascendentib⁹ harũ quartarũ sicut fecisti in reuolutione inicij anni eq̃liter. Et non aduertas te ad illud qa studiose ꝓbaui qđ dixerunt sapientes antiqui: ⁊ inueni partẽ euenire: ⁊ partez errare: ⁊ hoc ꝓpter diuersitatẽ aspectuũ qui variabilis est in oĩ mense. Nam ⁊ ipsi dixerunt non facias in ascendente q̃rte ⁊ in ascendẽte ei⁹ mensis sicut facis in ascendente anni: qa facis in ascendente anni per planetã qui fuerit plus testimonij ⁊ loco fortis. ¶ Dixerũt enĩ non est necesse vt facias in ascẽdentibus quartarũ silr. sed aspicias planetã fortẽ in loco suo: non multitudine testimonij: sed bonitate loci tm̃. ¶ Dixerunt alij facias per dñm ♂ vel p̃uentionis q̃ fuit ante hoc. Et si non aspexerit ascendẽs erit ipsa tribulatio ꝓprie in ciuitatib⁹ q̃ sunt in diuisione ei⁹. Et fac in aspectu planetaruꝫ ad eũ sicut fecisti in ope planetarũ ad ip̃m in ♈ ⁊ ei⁹ triplicitate: ⁊ loq̃re sup partez in qua erit impedimentũ causa illorũ in substantijs signoꝝ in quib⁹ fuerint planete aspicientes dñm q̃rte: sicut demonstraui in capitulo ♄. ¶ Si autez fuerit ♂ in ♊ aut eoꝝ triplicitate: fueritqꝫ ipse ♂ dñs ãni ⁊ direct⁹ in angulo significat bellũ ⁊ effusionẽ sanguinis ⁊ contentionez: quia illa triplicitas est humane silitudinis. si retrograd⁹ fortitudinẽ eius ⁊ grauitatez. Si vero nõ sit in angulis ⁊ sit direct⁹ ⁊ aspexerit ascendens significat infirmitatẽ ex ꝑte ventorũ ⁊ sanguinis. Et graui⁹ in regione q̃ fuerit ex diuisione signi in quo descendit extra triplicitates. si retrogradus pestilentias. Et si non aspexerit ascendens fueritqꝫ direct⁹ multitudinẽ cõbustionis ⁊ impedimẽta ꝑ ignes ⁊ infirmitates malignas hominib⁹. ¶ Si fuerit ♂ in ♋ aut ei⁹ triplicitate ⁊ fuerit ipie dñs anni ac direct⁹ accident guerra ⁊ ↄtentio in terram arabũ et sanguis ⁊ pestilentia ⁊ mors supflua: ⁊ timebitur sup regẽ mutatio a regiõe in regionẽ. ¶ Si aũt non sit in angulo ⁊ aspexerit ascendens sitqꝫ directus in hoc cauendũ est loq in eo. si retrograd⁹ significat illius rei grauitatẽ. Si vero nõ aspexerit ascendẽs erit hoc singlr in vno loco de aspectu planetarũ ad eũ est sicut in capl'o qđ precessit de ♄ ⁊ aspectu planetarũ ad eum equaliter. ¶ Coniũctio ♄ ⁊ ♂ in signis: cum ↄiuncti fuerint in ascendente alicui⁹ anni reuolutionis significant malũ vniuersale in rusticis. ¶ Et si coniuncti fuerint in scđa ab ascendente anni signũ est destructionũ substantiarũ eorũ ⁊ domoꝝ: ⁊ tradet̃ obliuioni memoria diuitũ: ⁊ supbient eoꝝ serui ⁊ milites ⁊ modicã fidẽ seruabunt eis. ¶ Et si ↄiuncti sint in tercia significant destructionem domoꝝ religionis ⁊ descensum horribilium super deum colentes.

¶Si vero ꝺiuncti fuerint in quarta deſtructionē edificioꝝ et manſionū ac fundoꝝ. ¶Si in quinta multitudiné deſtructionis in filijs ꝛ mutationē coꝛdium amicoꝝ. ¶In ſexta ſignificat impedimentū ptinens ad animalia ꝛ oĩa q̄ꝺrupedia quibus vtuntur hoies: ꝛ ad ſeruos ſuos et ancillas. ¶In ſeptima caſum mali ꝛ rixe inter participes ꝛ ꝺiuges ꝛ ꝺtendentes inter ſe et ꝺquerentes exitum inimicoꝝ. ¶In octaua multitudinez errantium ꝛ eorū mortem ꝛ inualitudinez ꝛ occupationē: et in petitionibus his que petuntur ꝓpter reliquias mortuoꝝ: ꝛ cadet moꝛs ſup eos qui errauerint eo anno. ¶In nona deſtruunt̄ vie ꝛ extrema ꝛ plus in his itinera quib⁹ peruenitur ad domos oꝛatiõis maioꝛes ꝛ nominatas. ¶In decima deſtructionē eſſe regū ꝛ diuitū ꝛ mortē magni regis. ¶In vndecima deſtructionē cadentez inter amicos: ꝛ mutabitur oĩs habens amicū ſup ſocium ſuum. ¶In duo/decima impedimentū deſcendens in oĩa quaꝺrupedia: cadetq; tribulatio in omnibus venditoꝛibuſ beſtiarū. ¶Et omne quod dixi tibi de hoc erit in regionibuſ que ſunt in diuiſione ſigni in quo coniunguñ. Etiaz ſi iungant̄ in ſignis ꝛ in termino alicui⁹ planete: tunc erunt tribulationes in ciuitatib⁹ diuiſionis eiuſdem planete cuius eſt terminus.

¶De ſtellis fixis quid operantur in reuolutionibus ac natiuitatibus.

Scientia ſtellarum fixarum ꝛ earum opera patefaciaz tibi ¶Scito igitur q⁹ in capite ♈ ſunt due ſtelle: vna. 13. g̃ duū ꝛ. 25. minutoꝝ. altera. 14. g̃. ꝛ. 25. mi. ꝛ earum latitudo in ſeptentrione: ꝛ complexio earum ex complexione ♄ ꝛ ♂. ¶Pliades ex complexione ♂ ꝛ ☽. ſuntq; in ♉ inter. 9. g̃. ꝛ. 55. m̃. vſq; 13. g̃. latitudo earum in ſeptentrione. 6. gra. ¶Aldebarā cuius naſa eſt ex naſa ♂ eſt in ♉. 19. g̃. ꝛ. 15 m̃. ¶In ♊ eſt ſtella. 18. g̃. 55. m̃. In alio libꝛo. 16. g̃. cuius latitudo meri/diana: ꝛ complexio eius eſt ex cõplexione ☉. ¶In ♋ ſunt due ſtelle quaꝝ vna eſt. 12. g̃. ꝛ. 55. m̃. de cõplexiõe ♂. altera. 2. g̃. ꝛ. 55. m̃. de cõplexione ♄ ¶In ♌ due quaꝝ vna eſt. 15. g̃. ꝛ. 55. m̃. altera. 7. g̃. ꝛ. 22. m̃. ꝛ earū latitudo ſeptentrionalis: de complexione ♄. ¶In ♍ eſt ſtella ex complexione ♂. 7. g̃. ꝛ. 1. m̃. In alio. 4. ꝛ alia de cõplexione ♄. 25. g̃. ¶In ♎ eſt ſtella de cõ/plexione ♄. 26. gra. ¶In ♏ tres ſtelle quaruꝝ vna in. 1. g̃. ꝛ. 3. m̃. alia. 9. g̃. alia. 8. g̃. ꝛ. 7. m̃. ꝛ earum complexio ♂. ¶In ♐ due parue quarū vna. 19. g̃ ꝛ. 2. m̃. alia. 21. g̃. ꝛ. 1. m̃. alia. 25. g̃. ꝛ. 8. m̃. et ſunt de natura ♄. ¶In ♑ due quarum vna mala. 27. g̃. ꝛ. 2. m̃. alia. 29. g̃. ꝛ. 5. m̃. ex cõplexione ♄. ¶Una in ♒. 9. g̃. ꝛ. 4. m̃. de complexione ♄. ¶In ♓ vna. 4. graduū ꝛ. 7. minutoꝝ Jn alio. 4.

¶ De domino anni quomodo infortunatur ex stellis.

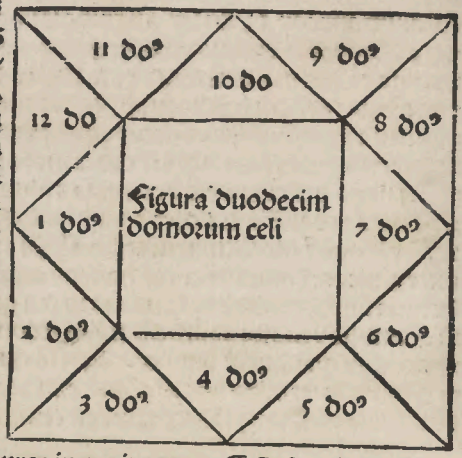

Cum ergo videris dñm anni iunctuz alicui harum stellaruz quas dixi .i. cum videris eũ in sili hoꝝ graduum quos diffiniui. Scito ꝙ impedimentum cadet in reges ⁊ diuites ⁊ nobiles: ⁊ in eis erit meror ⁊ cogitatões maligne: ⁊ infirmitates ex dolore capitis frenesisq̃. ¶ Qđ si ceciderit aliqua harũ in gradũ ascendentis: si quis natus fuerit in eodẽ anno et fuerit eius ascendens in ipsis gradib⁹ ex illo signo erit malus ille puer ⁊ infortunat⁹ multarum infirmitatum quaꝝ plures in capite erunt. ¶ Et si ceciderit dñs secundi ab ascendente reuolutionis ãni cum his stellis quas dixi tibi: scito ꝙ impedimentum cadet in domos substantiarum: ⁊ destruũtur substancie diuitum ⁊ nobiliũ: ⁊ cadet in eos inuolutio ⁊ mentis alienatio: ⁊ iudi cabũt se esse pauperes cum merore: ⁊ accident eis infirmitates maligne: in collis ⁊ aurib⁹ vt catharrus ⁊ surditas. ¶ Et si ceciderit aliqua harũ in grad⁹ scđi ab ascendẽte reuolutionis anni: ⁊ fuerit natus puer in illo anno: et sit signũ reuolutionis ascendens nati: ⁊ fuerit ip̃a stella in gradibus sui ascendentis erit pauper ⁊ mali esse ⁊ pauce acquisitionis ⁊ parui ingenij inter ꝓpinquos suos: ⁊ si sit ei substantia abibit: eritq̃ multarum infirmitatum ex gutture ⁊ auribus. ¶ Si autẽ fuerit dominus tercij ab ascendente reuolutionis anni iunctus alicui harum stellarũ quas dixi: scito ꝙ impedimentũ ⁊ destructio cadet in domos orationum ⁊ super hominez qui ꝓprie peregrinatus fuerit: cadetq̃ inter fratres rixa: ⁊ cõtristabitur omnis cum fratre suo absq̃ causa Et erunt plures infirmitates hoĩm ex spatulis ⁊ furculis et brachijs eo tp̃e graues ⁊ prolixe. ¶ Et si ceciderit aliqua harum stellarum in gradib⁹ tercij reuolutionis ⁊ natus fuerit puer in eodẽ anno cui⁹ ascendens sit hoc signũ terciũ: ⁊ stella sit in gradib⁹ sui ascendentis: erit natus sup̃ frẽs suos malus homo ⁊ super amicos: ⁊ eum qui habet constituet amicum sibi male voluntatis male cogitationis nullius boni propositi: ⁊ si peregrinetur nullũ bonũ habebit in hoc: ⁊ si sit ei substantia peribit: et erunt plures infirmitates eius in spatulis ⁊ furculis ⁊ brachijs. ¶ Si fuerit dominus quarti ab ascendẽte

reuolutionis anni cū aliqua istarū stellarū quas dixi: scito quod cadet impedimētū ⁊ malū in terras ⁊ messes ⁊ agricolas: ⁊ cadet bellū in ciuitates ⁊ villas. ⁊ rixa inter patres ⁊ filios cū inuidia multa: ⁊ cōtristabunt ad inuicē ⁊ nouissima horū que eueniēt in eodē anno ad oē malū. Et si gs emerit he reditatem aut villas nō videbit quid diligat in eis. ¶ Et similiter si qua harū stellarū ceciderit in gradū quarte dom⁹ ab ascēdēte reuolutiōis. Et si fuerit puer nat⁹ in eodē anno: mal⁹ oīno sup parētes suos nascet odio eos habēs ⁊ nouissima rerū erūt in malū. Et si sit operis alicui⁹ nō laudabit super eo: ⁊ plures ei⁹ infirmitates: ⁊ he infirmitntes q̄ accidēt in eodē tpe erunt in pectoribus ⁊ pulmonib⁹ ⁊ ī his partib⁹ corpis. ¶ Et si fuerit dñs gnte ab ascē dēte reuolutionis anni cū aliqua harū stellarū cadet infirmitas destructio ⁊ impedimentū inter dilectos ⁊ qui donauerint nō remunerabunt ⁊ hoies odio habebūt filios ⁊ petitionē filiorū: ⁊ minuent coit⁹: ⁊ accidēt ei infirmitatesi n vētrib⁹ ⁊ stomacho, phibētes eos a coitu. ¶ Et sīr si ceciderit aliq̄ harū stellarū in grad⁹ gnte ab ascēdēte reuolutionis ⁊ si puer natus fuerit in eodē anno cui⁹ ascendēs sint ipsi gradus ex illo signo erit parentib⁹ suis odibilis modice obseruationis erga eos q̄ cōmiscebunt ei nō pseuerabit in dilectione alicui⁹ nec remunerabit aliquē ex bono ⁊ erūt plures ei⁹ infirmitates i ventre ⁊ stomacho. ¶ Si vō fuerit dñs sexte ab ascēdēte reuolutiōis anni cū aliqua harū stellarū cadet infirmitas ⁊ destructio ⁊ impedimentū ī oīa quadrupedia ⁊ in seruientes regis ⁊ seruos ei⁹ ⁊ sīr in ceteros seruos ⁊ paup efficiet. Cui⁹ officiū est vēditio seruorū. maxīe si sit dñs signi ī signo masculino: vel in ancillis ⁊ feminis cadet hoc impedimētū si sit in signo feminino: ⁊ patiunt fugitiui in eodē anno: ⁊ quidā eorū nō redibūt. Et erūt multe infirmitates in hoīb⁹: ⁊ plures earū in itestinis ⁊ collica. Et sīr si ceciderit aliqua harū stellarū in gradus sexte ascēdentis reuolutiōis: ⁊ si puer natus fuerit in eodē anno: ⁊ sint ipsi gradus ascendentis ex illo signo nō erit cupidus in seruis: ⁊ si sint ei serui nō videbit bonū ex eis: ⁊ diliget a puericia fugere a parētib⁹ suis. Si velit vti aīalib⁹ quadrupedib⁹ nō videbit bonū ex eis sed interibūt apud eū. Et erūt infirmitates ei⁹ ⁊ hominū ī eodē tpe ī inferiori pte ventris. ¶ Et si sit dñs septime ab ascendente reuolutionis anni cū aliqua harū stellarū multiplicabunt litigatores ⁊ bellatores super regem ⁊ inter se interficient se ⁊ cadet malū ⁊ rixa inter homines: ⁊ abscindet societas multo discidio: ⁊ irascet rex in familiares suos: ⁊ dimittent viri vxores: ⁊ minuet pietas ⁊ misericordia ⁊ obdurabunt corda eorū: ⁊ pauce fient nuptie ⁊ substantia nō reddet venditori: ⁊ dilatabunt inquisitiōes ⁊ minuent capitalia: ⁊ erūt infirmitates hominū in vesica ⁊ renibus ⁊ anchis ac posterioribus. Et similiter si ceciderit aliqua harum stellarū in gradus septime ascendentis reuolutionis anni: ⁊ si puer natus fuerit in eodē anno sub ipis gradibus nō videbit ex vxore sua bonum nec omnis qui participat ei. Et si

dederit capitale nō videbit in eo quod amat. Contendens cum aliquo vin
cet ⁊ erunt infirmitates eius in vesica renibus anchis ⁊ posterioribus vt su
pra dictū est. ¶ Si vo dñs octaue ab ascendēte reuolutionis anni fuerit cū
aliqua harū stellarū cadent infirmitates destructio ⁊ impedimentū sup er
raticos: nec furabit quis aliquid in tempore illo q nō reddat et carebit rex
aliqua re thesauri sui nec inveniet ⁊ cadent impedimētū ⁊ rixe multe inter
heredes substantiarum mortuor: ⁊ multa mors in vilibus ⁊ deiectis: ⁊ mul
tū impedimentū sup substantias cōtendētiū maioris regis climatū: ⁊ indi
gebunt auxilio maioris regis ex regib⁹ babilonie ⁊ rege romanor ⁊ indor
⁊ erūt plures infirmitates hominum in virga ⁊ iguinibus ⁊ testiculis. Et si
ceciderit aliqua harum stellarū in gradus octaue ab ascendente reuolutio
nis fiet eodē modo vt prius dictū est de dño octaue si ceciderit cum aliqua
earū. Et si natus fuerit puer in eodē anno sub ipsis gradib⁹ erit pfugus nec
intrabit sub tectū ⁊ erit colligens manus cū inimicis: ⁊ petet esse cū demoni
bus: nec videbit in se bonū pre labore suo ⁊ peregrinatione: ⁊ plus sepi⁹ erit
in loco mortuor ⁊ cadauerū ⁊ fetor. Et plures eius infirmitates sed ⁊ ho
minū in illo tpe erunt in testiculis ⁊ verendis. ¶ Et si sit dñs none ab ascen
dente reuolutionis cū aliqua harū stellarū cadet impedimentū destructio
⁊ infirmitas in deū colentes: ⁊ in domos orationū maiores ⁊ in itinera pe
regrinantiū ad loca longinqua ⁊ destruent secte hominū ⁊ cadet in eos in
uolutio ⁊ stupor mētis ⁊ cogitationes in rebus celestibus: ⁊ dubitatio ⁊ ne
gociatio dñi dei altissimi: ⁊ qui peregrinatus fuerit nō videbit bonū in sua
peregrinatione. Et destruent mores hominū: ⁊ maligne erunt existimatio
nes eorū ⁊ exibunt rebelles: ⁊ petent necem regis babilonie: ⁊ prolongabit
eis hoc idest durabit donec transeat annus: ⁊ erit in anno illo paucitas bel
li ⁊ interfectionis ⁊ guerre. Et eodem modo si ceciderit aliqua harum stel
larum in gradus none ab ascendente reuolutionis: ⁊ si natus fuerit quis in
anno illo sub ipsis gradibus erit stupefactus in suis rebus et in sua cultura
fidei: nec congruet ei peregrinatio nec mutatio. Et erunt plures eius infir
mitates ⁊ hominum in eo tempore in femoribus ⁊ lacertis femorum. ¶ Et
si sit dñs decime ab ascendente reuolutionis cum aliqua harum stellarum
cadet malū ⁊ destructio in reges nobiles ⁊ diuites ⁊ in eos qui presunt: ⁊ ca
det inter eos inuidia ⁊ contentio ⁊ debilitas in rebus eorum ⁊ modica pe
cunie delatio ad eos ⁊ abbibit reuerentia ⁊ regnū eor: ⁊ etiam viles exten
dent super eos ⁊ blasphemabunt eos rustici eor imponentes eis nomina
derisoria in tantū vt si precipuus eor transiret per forū illuderet a vilibus
mercator- ⁊ durabit hoc donec exeat annus. Et erunt plures infirmitates
eor in genitalibus. Et si natus fuerit puer sub eodem gradu ascendentis:
erit vilis ⁊ despectus apud primos suos ⁊ apud eos qui cōiungunt ei ⁊ erit

modice reuerentie ⁊ multe deiectionis laborioſe vite ⁊ modice acquiſitiõis de his que perfiſtunt ei ⁊ erunt plures infirmitates eius in genibus. ¶ Et ſi dñs vndecime cum aliqua iſtarũ fuerit cadet anxietas in cordib⁹ inimicoꝝ ⁊ erit inter eos diſcordia maior ſolito ⁊ ſuſpicabit̃ vnus alterũ ⁊ modica fiducia erit vnicuiq; eoꝝ ex eis que putabat ⁊ deſtruet̃ domus ſubſtautie regis ⁊ peribit eius ſubſtantia ⁊ erunt ei miniſtri pauci ⁊ auxiliatores ei⁹ erũt infideles. Et ſi euenerit ei bellum dimittent eum et erunt infirmitates hominum in cruribus. Et ſi natus fuerit puer ſub ipſis gradibus erit modice fiducie ⁊ pauci boni ⁊ odibilis omnibus hominibus non euitabit malum neq; cogitabit bonum ⁊ erit modice laudis ac propiciationis ⁊ erunt infirmitates eius ex cruribus. ¶ Et ſi fuerit dñs duodecime cum aliqua iſtaruꝝ ſtellarũ tunc multiplicabunt̃ latrones ⁊ abſciſores viarum ⁊ inutiles erunt ſerui dominis ſuis ⁊ minuent̃ ignobiles ⁊ deſpicient̃ ⁊ exaltabunt̃ nobiles ⁊ magnates ſapiẽtes ⁊ rõnabiles. Et ſi natus fuerit puer in gradib⁹ eiuſdẽ aſcendentis erit laborioſus callidus ⁊ malus multoꝝ inimicoꝝ ſe odientiũ odit eum omnis qui viderit eum a puericia ſua vſq; in ſenectutez ⁊ erunt infirmitates eius in pedibus. ¶ Et ſi aſpexerit iupiter aut venus hec loca ex amicitia ⁊ proiecerint radios ad ipſos gradus et fuerit in loco ſuo aut domibus ſuis franget maliciam harum ſtellarũ. Et ſi fuerint in loco ſuo debiles non operabunt̃ aliquid ex operibus ſuis quod valeat ⁊ ſm quantitatẽ fortitudinis aut debilitatis planete erit quantitas ipſius mali. Et ſi aſpexerit ex loco inimicitie nõ repellet ipſum malũ maxime ſi fuerit debilis in loco ſuo ſed nitet̃ expellere ⁊ nõ poterit. Si aũt aſpexerit malus ex loco deiectionis erit malũ quod dixi cum feſtinatione ⁊ ipſiuꝝ maluꝝ ſequit̃ aliud ⁊ ſi aſpexerit malus ex loco inimicitie ⁊ cõtrarietatis erit omne quod dixi ab initio euentionis vſq; ad finem eius. Si aũt aſpexerit ſol ipſum locũ non teget ipſum malũ ſed apertũ faciet ⁊ oĩs qui nititur occultare non poterit ſed erit vniuerſale generationi ⁊ ciuitatibus. Et ſi aſpexerit ſaturnus deſcẽdet tribulatio vna poſt aliam. ¶ Et ſi aſpexerit mercurius erit opus eius ſicut opus ſolis: ſed erit minus ⁊ celerius aliquantulũ propter celeritatez curſus eius. ¶ Et ſcito quod vniuerſa que dicta ſunt erunt in ciuitatibus que ſunt eiuſdem ſigni: conſidera ergo hoc diligẽter ⁊ non errabis ſi deus voluerit

¶ De latitudine ortu ꝛ occasu planetarū in signis. Debes cōsiderare planetas hora reuolutionis ꝛ facere latitudines in partibus eaꝝ in septē/trionē meridiē in occidentem ꝛ orientem.

SAturnꝰ si fuerit in ariete ꝛ latitudo eiꝰ septētrionalis significat corruptionez aeris ꝛ eiꝰ densitatē ꝛ obscuritatē in tē pore suo. ¶ Et si fuerit latitudo eiꝰ meridionalis sigt grauitatē frigoris cum multitudine gelu. ¶ Et si fuerit oriēta lis sigt mortē diuitū ꝛ cogitationes eoꝝ cū tristicia ꝛ gelu. ¶ Si occidētalis sigt terremotū ꝛ famē ꝛ tenebras aeris. ¶ Et si fue/rit directus erit eo minus malum. ¶ Si retrogradus maius malū.

¶ Si ♄ fuerit in ♉ ꝛ latitudo eiꝰ septētrionalis sigt bonitatē aeris ꝛ pulchritudinē eius complexionis ꝛ erūt pluuie vtiles ꝛ absq; impedimento ꝛ mediocres erūt res empte ꝛ foꝝ. ¶ Et si latitudo fuerit meridio nalis sigt terrores ꝛ tēpestatū cōmixtiones ꝛ mortali tates ꝛ aeris corruptiones ꝛ eiꝰ destructionē cū boni paucitate: ¶ Si oriētalis sigt multitudinē pluuiaruz ꝛ infirmabunt hoies ex hoc. ¶ Si occidētalis sigt timorē in hoibus diuiti/bus ex rusticis ꝛ cōmixtiones rerū earū ad inuicē. ¶ Et si fuerit directꝰ sigt infirmitates accidētibꝰ hoibus in supioribus partibꝰ corporis ꝛ lōginquas ¶ Si retrogradus sigt mortē magnoꝝ ꝛ nobiliū cū multitudine timoris ꝛ angustie inter homines.

¶ Si ♄ i ♊ ꝛ latitudo eiꝰ septētrionalꝭ sigt flatūvēto rū nocibiliū ꝛ tenebras aeris ꝛ terremotū ꝛ corruptō nē. ¶ Si meri. sigt calorē tpis cū paucitate pluuiarū ꝛ mltitudine pestilētiaꝝ mortaliū. ¶ Si ori. sigt infir mitatē regū ꝛ magnatū. ¶ Si occi. sigt siccitatē aerꝭ cū paucitate aquarū fontiū ꝛ pluuiarū. ¶ Si directꝰ fortius. ¶ Si retrogradꝰ debiliꝰ ea operabitꝰ.

¶ Si ♄ in ♋ ꝛ latitudo eiꝰ septē. sigt paucitatē aq̄ꝝ in fluminibꝰ ꝛ pluuiaꝝ. ¶ Si meri. sigt occupationes hoīuz in facto suo ꝛ paucitatē acqsitionis eoꝝ. ¶ Si ori. corruptionē aeris eiusq; tenebras ꝛ mltitudinē frigoris in tpe suo. ¶ Si occi. sigt mltitudinē pluuia rū ꝛ corruptionē ꝛ impedimētū reꝝ emptaꝝ. ¶ Si re tro. sigt fortitudinē eoꝝ ꝛ dedecꝰ regis ꝛ eiꝰ ipedimē tū qđ eueniet ei quo mors erit melior. ¶ Et si directꝰ claritatē aeris ꝛ bonitatem eius cōplexionis.

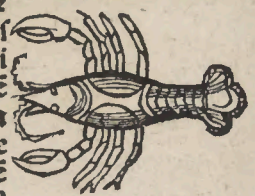

¶Si saturnus in leone ꝛ latitudo eius fuerit septentrionalis significat multitudinē pluuiarū ꝛ occupationē rerū diuitū acruſticoꝝ ꝛ deſtruet acquiſitio negociatoꝝ. ¶Si oriētalis ſignificat infirmitatē cadē tem in viles ꝛ ignobiles. ¶Si occidētalis ſignificat peſtilētiā in terrā cadentē ꝛ mortē validā. ¶Si retrogradus grauitatē eoꝝ que dixim⁹: ꝛ prolixit atez eius durabilitatis. ¶Si directus ſignificat remiſſi⁹.

¶Si ſaturn⁹ in virgine ꝛ latitudo ei⁹ ſeptētrionalis ſignificat bonitatē vētoꝝ ꝛ ſuauitatē eoꝝ incremētū i meſſib⁹ ꝛ ſeminib⁹. ¶Si fuerit meridionalis ſignificat paucitatē aquarū fontiū. ¶Si oriētalis ab ortionē pregnātiū ꝛ ceteroꝝ aīaliū. ¶Si occidētalis ſignificat mortes ꝛ febres terribiles. ¶Si retrogradus ſignificat timorē regis ex inimicis ſuis qui timebit augmentationē eoꝝ ſuper ſe. ¶Si directus ſignificat regi adeptionē victorie de ininicis ſuis ꝛ fortitudinē eius.

¶Si ſaturn⁹ in libra ꝛ latitudo ei⁹ ſeptētrionalis ſignificat ſiccitatē aeris eiuſq; calorē ꝛ paucitatē pluuiarū ꝛ cōſūptionē aquarū fontiū. ¶Si meridionalis ſigt bonitatē vētoꝝ ꝛ ſuauitatē complexionis aeris. ¶Si oriētalis ſigt cōmixtionē hoīuz ꝛ petitionē laſciuie ꝛ criminū. ¶Si occidētalis deiectionē fornicatorū ꝛ caſuz eoꝝ ꝛ horribilia. ¶Si retrograd⁹ ſigt infirmitatē ancillarū ꝛ viliū hominū. ¶Si directus mediocritatē annone ꝛ ordei ꝛ fractionem cenſus regum.

¶Si ſaturnus in ſcorpione ꝛ latitudo ſeptētrionalis ſignificat multitudinē pluuiarū ꝛ habundantiam aquarū fluminū ꝛ corruptionē eoꝝ. ¶Si meridionalis famē hominibus ꝛ grauitatē fori. ¶Si orientalis multitudinē belloꝝ inter diuites. ¶Si occidentalis deſtructionē habundantiū in mari ꝛ caſuz mali in eos. ¶Si retrogradus peſtilentiā in illa terra ſi

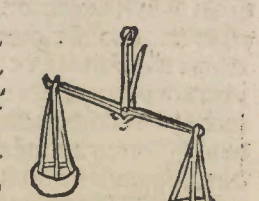

directus ſaluationē climatū babilonie.

¶Si ♄ fuerit in ſagitario ꝛ latitudo ei⁹ ſeptētrionalis ſigt multitudinē aquaruz fontiū ꝛ magnū frigus hiemis. ¶Si oriētalis primitatē diuitū de regiōib⁹ ſuis. ¶Si occidētalis guerrā inē diuites magnates ꝛ nobiles. ¶Si retro-gitatē rex hoīuz ꝛ guerrā inē eos. ¶Si direc. ꝓſperitatē pegrinātiū i mari ꝛ aquis

¶Si ♄ in capricorno ꝛ latitudo septẽtrionalis sigt bonitatẽ cõplexiõis aeris ꝛ mediocritatẽ pluuiaruꝫ. ¶Si meri. tenebras aeris tpe hiemis cũ multitudine frigoris. ¶Si orie. malã dispositionẽ diuitũ ꝛ erroꝛẽ ꝛ malã eoꝝ participationẽ cũ rusticis. ¶Si occi. multitudinẽ locustaꝝ ꝛ impedimẽtũ messiũ ꝓpter caloꝛẽ nimiũ. ¶Si retrogradꝰ multitudinẽ cõmixtiõis inter rusticos. ¶Si directꝰ sigt iusticiã diuitũ ꝛ reguꝫ ꝛ eoꝝ humilitatẽ atq; rectitudinẽ.

¶Si ♄ in aquario ꝛ latitudo septẽtrionalis sigt multitudinẽ pluuiarũ grauitatẽ frigoris cum gelu. ¶Si meri. paucitatẽ aquarũ fontiũ ꝛ fluminũ. ¶Si orie. paucitatẽ acqsitiõis hereditatũ cũ paucitate subarũ rusticoꝝ. ¶Si occidẽ. multitudinẽ cõbustionis ꝛ eiꝰ foꝛtitudinis. ¶Si retro. grauitatẽ eius ſ dez rei. ¶Si directꝰ mortẽ aialiũ quibꝰ vtunt̃ homines.

¶Si ♄ in ♓ septẽtrionalis multitudinẽ flatuũ vẽtorũ septẽtrionaliũ ꝛ grauitatẽ hiemis. ¶Si meri. fractionẽ nauiũ in mari ꝛ casuꝫ impediẽti in his q̃ fiũt operant̃ in aqs. ¶Si orie. interfectionẽ diuitũ adinuicẽ. ¶Si occi. deiectionẽ nobiliũ ꝛ exaltatõnẽ ignobiliũ. ¶Si retr. mortẽ religiosoꝝ ꝛ deũ colẽtiũ. ¶Si dire. populationẽ domoꝝ religiõis ꝛ diuine culture.

IUpiter cũ fuerit in ♈ ꝛ latitudo eius septẽtrional sigt bonitatẽ cõplexiõis aeris ꝛ paucitatẽ pluuiaꝝ. ¶Si meri. corruptionẽ vẽtoꝝ ꝛ grauitatẽ eoꝝuꝫ. ¶Si ori. sigt gaudiũ ꝛ leticiã hominũ diuitũ ꝛ icliationẽ eoꝝ ad ludũ. ¶Si occi. sublimitatẽ sapiẽtũ ꝛ nobiliũ. ¶Si retro. impedimẽtũ nauigationis in mari. ¶Si directꝰ multitudinẽ piſciũ ꝛ animaliuꝫ aquarũ ꝛ saluationem eoꝝundem.

¶Si ♉ in tauro ꝛ latitudo eius septẽtrionalis significat immobilitatẽ aeris ꝛ caloꝛẽ eiꝰ. ¶Si meridionalis habundantiã pluuiarũ ꝛ multitudinẽ aquaruꝫ fontium. ¶Si orientalis odiũ rusticoꝝ erga regem suũ. ¶Si directus cupiditateꝫ hominũ in thesauris ꝛ substantiarũ collectionibus.

¶Si ♃ in ♊ figt bonitatē vētoꝝ ⁊ mediocritatem pluuiarū si latitudo septētrionalis. ¶Si meri. multitudinē tonitruū ⁊ fulminū. ¶Oriētalis multitudinē locutionis in sectis ⁊ in fide. Occidētalis multitudinē guerre ⁊ cōtentiones ⁊ cōmixtiones. ¶Retrograd⁹ grauitatē acqsitioni s. ¶Directus hoꝝ omniū contrarietatem.

¶Si ♃ in ♋ ⁊ latitudo septētrionalis bonitatē aeris ⁊ habūdātiā aquarū ⁊ multitudinē tonitruū ⁊ fulminū. ¶Meridionalis pulchritudinē aeris ⁊ ei⁹ cōplexionis. ¶Oriētal' multitudinē belloꝝ ⁊ cōtētiōis regionū adinuicē. ¶Occidētalis multitudinē cōtentionis in sectis. ¶Retrograd⁹ grauitatē oīuz eorū q̄ dicta sūt. ¶Direct⁹ saluationē ī mōtib⁹ ⁊ eoꝝ messiū.

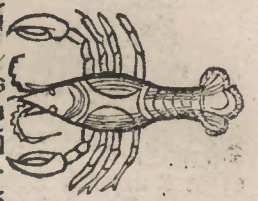

¶Si ♃ in ♌ ⁊ latitudo septētrionis figt grauitatez tonitruū ⁊ fulminū. ¶Si meri. aeris siccitatē ⁊ pauci tatē aquarū. ¶Si oriē. diuersitatē diuitū adinuicez ¶Si occi. figt qō rustici expugnabūt regē suū. ¶Si retro. ablation ē manuū militū ad obedientiā regis eoꝝ. ¶Direct⁹ pfectū ouiū ⁊ vaccaꝝ ⁊ camelorꝝ.

¶Si ♃ in ♍ ⁊ latitudo septē trionalis paucitatē fulminū ⁊ toni truū ⁊ multitudinē pluuiaruz. ¶Meridional' pulchritudinē aeris ⁊ ei⁹ cōplexionis. ¶Oriētalis mltitudinē guerre ⁊ belli inter diuites. ¶Occidētal' cōtrarietatē militū ⁊ arma ferētiū sup diuites. ¶Retrograd⁹ grauitatē eoꝝ q̄ dixi ex ♄. ¶Direct⁹ religionē regū ⁊ aptatōez eoꝝ.

¶Si ♃ in ♎ ⁊ latitudo septētrionalis bonitatē vētoꝝ. ¶Meri. mltitudinē tonitruū. ¶Oriētal' casuz impedimēti in nobiles. ¶Occidētal' mltitudinē pestilētie mortaliū. ¶Retro. grauitatē hoꝝ oīuz. ¶Directus obscuritatē aeris ⁊ casū ipedimēti ex hoc.

¶Si ♃ in ♐ ⁊ latitudo eius septētrionalis temperantiam aeris ⁊ eius bonitatem. ¶Si meridionalis paucitatem pluuiarū. ¶Si orientalis diuersitatem rusticorum adinuicem.

Si ♑ in capricorno ⁊ latitudo septẽtrionalis significat multitudinẽ tonitruũ ⁊ fulminũ atq; pluuiarum. ¶Si oriẽtalis sublimitatẽ stellarũ. i. bonitatẽ earuz ¶Si occidẽtalis honorẽ sapiẽtũ ac legis doctorum ¶Si retrogradus impedimẽta consulũ ac scribarũ. ¶Si direct⁹ aptationẽ eor ⁊ ceteror hominũ.

¶Si ♑ in aquario septẽtrionalis tenebrositatẽ aeris ⁊ paucitatẽ pluuiarũ. ¶Si meridionalis multitudinẽ tonitruũ ⁊ fulgurũ. ¶Si oriẽtalis abscisionẽ manuũ ⁊ pedũ illo tpe. ¶Si occidentalis multitudinẽ cõmixtionis inter rusticos. Si retrograd⁹ grauitatẽ hor omniũ que dixi. ¶Si direct⁹ aptationẽ nobiliũ ⁊ eor sublimitatẽ.

¶Si ♓ in piscib⁹ septẽtrionalis significat multitudinẽ aquarũ fluminũ ⁊ fontiũ. ¶Si meridionalis mlt̃itudinẽ pluuiarũ ⁊ paucitatẽ tonitruũ. ¶Si oriẽtalis bella. ¶Si occidẽtalis pestilentiã. ¶Si retrogradus infirmitates accidentes hoibus in inferioribus partib⁹ corporis. ¶Si directus cõmixtiones hominũ adinuicem.

Mars in ariete ⁊ latitudo septẽtrionalis sigt calorem aeris ⁊ paucitatẽ pluuie. ¶Si meridional' grauitatẽ tonitruuz ⁊ fulgurũ. ¶Si oriẽtalis grauitatẽ bellor inẽ diuites. ¶Si occidẽtalis multitudinẽ terroris hoiuz. ¶Si retro. ni firmitates in oculis ⁊ capitibus. ¶Si direct⁹ multitudinẽ illuminationis in fide ⁊ tẽptatione.

¶Si ♂ in tauro ⁊ latitudo septẽtrionalis sigt multitudinẽ pluuiarũ cũ bonitate herbar. ¶Si meridio. mlt̃itudinẽ vẽtor septẽtrionaliũ. ¶Si oriẽtalis sigt multitudinẽ pacis ⁊ securitatis ĩ oriẽte. ¶Si occidẽtalis sigt mlt̃itudinẽ infirmitatis ⁊ mot. ¶Si retro. infirmitates cadẽtes ĩ pueros ¶Si direct⁹ odiũ mulcierũ.

¶Si ♂ ĩ geminis ⁊ latitudo septẽtrionalis sigt multitudinẽ pluuiarũ. ¶Si meridionalis paucitatẽ aq̃rũ fluminũ ⁊ fontiũ. ¶Si oriẽtalis mlt̃itudinẽ pustularũ hoiuz. ¶Si occidentalis occultationẽ cõsulũ ⁊ scribarũ ⁊ fugã eor. ¶Si retro. diuersitatez in sectis

¶ Si directus multitudinem paupertatis in hominibus.
¶ Si ♂ in ♋ ⁊ latitudo eius septentrional' significat paucitatem aquarũ fontiũ cum multitudine frigoris in tempore suo. ¶ Si meridionalis flatum ventoruz ⁊ destructionem arboꝝ. ¶ Si orientalis pestilentiaz casuram in animalia que mouẽtur in campestribus. ¶ Si occidentalis susurrationẽ vulgi cum traditiõe. ¶ Si retrograd⁹ apparitionẽ fornicationis ⁊ lasciuie ¶ Si directus bonitatem aeris ⁊ pulcritudinem cõplexionis eius.

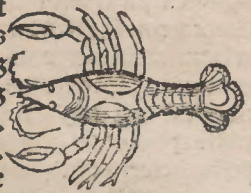

¶ Si fuerit mars in ♌ ⁊ latitudo eius septentrionalis significat paucitatem aquarum fontium ⁊ fluminum. ¶ Si fuerit meridionalis significat multidinez aquarum fontium ⁊ fluminum. ¶ Si orientalis impedimentum in animalib⁹ quibus vtuntur homines ¶ Si occidentalis paucitatẽ piscium ⁊ mortem animalium aquaticarũ. ¶ Retrogradus tristiciam nobilium et diuitum. ¶ Directus gaudium iudicum ⁊ eorum qui sciunt iura.
¶ Si fuerit ♂ in ♍ et latitudo eius septentrionalis significat impedimentũ hominum in messibus et sementis. ¶ Si meridionalis saluationem hominũ in messibus ⁊ seminibus. ¶ Si orientalis multitudinez mortis senum. ¶ Si occidentalis siccitatem ⁊ famez hyspanie ⁊ partib⁹ eius. ¶ Retrograd⁹ multitudinẽ guerre hoim. ¶ Direct⁹ honestã ↄsuetudinez diuitũ.

¶ Si fuerit ♂ in ♎ et latitudo eius septentrionalis significat tenebras aeris ⁊ grauitatem ventoꝝ. ¶ Si meridionalis multitudinem tonitruum ⁊ fulgorum. ¶ Si oriental' guerrã inter diuites. ¶ Si occidental' iracundiam regum ⁊ occupationem diuitũ inscribis ¶ Retrograd⁹ grauitatẽ eoꝝ que dixi tibi. ¶ Direct⁹ multitudinem bellorum inter diuites.
¶ Si fuerit ♂ in ♏ et latitudo eius septentrionalis: significat multitudinez nubium pluuiarũ tonitruum ⁊ fulgorum. ¶ Si meridionalis multitudinem aque fontium. ¶ Si orientalis multitudinem infirmitatũ in hominibus in inferioribus partibus ventris. ¶ Si occidentalis paucitatez pietatis hominum adinuicẽ ¶ Retrogradus multitudinez boni eo tpe ⁊ terrorẽ negociatorum ⁊ multitudinem lucri eorum. ¶ Directus multitudinem acceptionis census ⁊ populationem domorum ⁊ substantiarum diuitum.

¶Si fuerit ♂ in ♐ et latitudo eius septentrionalis: significat pulcritudinem complexionis aeris et eius bonitatem. ¶Si meridionalis lucrum negociatorū et bonitatem lucri eorum. ¶Si orientalis pacem et quietem. ¶Si occidentalis saluationez arborum et multitudinez frugum. ¶Retrogradus multitudinē tussis et dolorem pectoris. ¶Directus multitudinez pestis in terra ꝛ in animalibus litoris.

¶Si fuerit ♂ in ♑ et latitudo eius septentrionalis: significat multitudinem niuis ꝛ frigoris. ¶Si meridionalis calorem aeris ꝛ eius obscuritatez. ¶Si orientalis interfectionem imperatoris romanorū et saluationez alkahizhir. ¶Si occidentalis multitudinē pestilentiarū in hoībus. ¶Retrogradus grauitatez annone. ¶Directus multitudinem vindemie ꝛ olei.

¶Si fuerit ♂ in ♒ ꝛ latitudo eius septentrionalis significat multitudinez niuis ꝛ frigoris ꝛ locustarum in tempore suo. ¶Si meridionalis obscurationem ꝛ grauitatem caloris. ¶Si orientalis pacem ꝛ gaudiū militum. ¶Si occidentalis multitudinez tremorum hominum. ¶Retrogradus estus ꝛ impedimentum in arboribꝫ. ¶Directus interitū arborū ꝛ casum vermium in eas.

¶Si fuerit ♂ in ♓ et latitudo eius septentrionalis: significat bonitatez aeris ꝛ eius complexionis. ¶Si meridionalis multitudinez locustarum ꝛ paucitatez impedimenti earum. ¶Si orientalis interfectionez diuitum adinuicem. ¶Si occidentalis multitudinē infirmitatum in seruis ꝛ ancillis et vilibus hominibꝫ ¶Retrogradus saluationem hominum: et multitudinem lucri negociationum. ¶Directus saluationem ouium et vacarum. ¶Et scito quia iam solicite expertus sum latitudines planetarum superiorꝫ ꝛ partes ꝛ esse eorum in circulo signorꝫ. ¶Planetas autem inferiores vidi quandoqꝫ euenire quandoqꝫ errare. Et ideo non posui in hoc libro meo. Et iam solicite expertus sum omnia que in eo posui. Scito hec ꝛ non pretermittas quicqꝫ ex his que scripta sunt in eo. Et proba super hoc quod volueris ex iudicijs ꝛ non errabis si deus voluerit.

Lito q♄ cum fuerit in ♈ significat sublimitatem magnorum et nobilium et dei ectionem vilium et ignobilium. ¶Si fuerit ♂ ibidem significat malam dispositionem regum et iniurias eorum in rusticos. ¶Et si apparuerit

ibidem aliqua stellarum que dicitur cometes significat detrimentum diuitum orientis ⁊ babilonie ⁊ malum esse ⁊ multum tristicie inter rusticos. ¶Et si fuerit apparitio eius in oriente erit velocior opo eius. ¶Si in parte occidentis erit tardior.

¶Si fuerit ♄ in ♉ significat interfectionem diuitum in pte septentrionis: ⁊ multitudinē diuersitatis inter diuites occidentis ⁊ rusticos. ¶Et si ibidem ♂ significat paucitatem pietatis in cordibus hominū: ⁊ multitudinem peregrinationis in parte septentrionis: et paucitatez lucri eorum. ¶Et si apparuerit in directo eius aliqua stellarum que dicitur cometes significat malum hominum: ⁊ paucitatem boni eorum: ⁊ iniurias rebellum erga eos ¶♃ si apparuerit in parte orientꝭ velocius erit opus eiꝰ. ¶Si in parte occidentis tardius.

¶Si fuerit ♄ in ♊ sigt infirmitates hoīm ex ventis ⁊ terremotū: ⁊ casum bellorū inter rusticos ⁊ diuites ¶Si fuerit ♂ ibidem significat saltum rusticorum in regē ⁊ nobiles: ⁊ deludent eos: insurgent contra eos milites eius ⁊ duces cōtra reges. ¶♃ si apparuerit aliqua stellarum que dicitur cometes in directo eius

significat apparitionē lasciuie ⁊ fornicationis: ⁊ deiectionem deo sanctissimo seruientium ⁊ orantium. ¶♃ si apparuerit in oriente erit velocius opus eius. ¶Et si in occidente tardius.

¶Si fuerit ♄ in ♋ significat bonitatem regis erga rusticos: ⁊ largitatē eius super eos. et q colliget substantiā: ⁊ dispget plus q̄ collegerit in locis suis. ¶Et si fuerit ♂ ibidem significat multitudinē pestilentie ⁊ mortes subitaneas: ⁊ stupores mēdaces ⁊ apparitōz luxurie ⁊ paucitatē iusticie ⁊ fractionem census ⁊ destructionē domoꝝ substantiarū: ⁊ pegrinatōz diuitū ⁊ mutationē eoꝝ de loco ad locū: ⁊ impedimentū scribarū: ⁊ dñis magisteriorꝝ qui scz opanē manibꝰ suis. ¶Et si apparuerit ibi stella cometes significat multitudinez locustarū ⁊ detrimentū messiū ab eis: ⁊ casum vermiū in triticū ⁊ arbores: ⁊ paucitatē frugū: ⁊ multitudinē vermiū in eis. ¶♂ si apparuerit in oriente erit velociꝰ opꝰ eis. ¶Si in occidente tardius.

¶Si fuerit ☌ in ♌ significat multitudinē fulminum ⁊ ignium in aere ⁊ interfectionem maximam ⁊ malū magnum ⁊ iniurias. ¶Et si fuerit ☿ ibidez significat multitudinem obscuritatum terre ⁊ terremotū ⁊ augmentum aquarum: ⁊ diminutionem arborum: ⁊ destructionem messium. ¶Et si fuerit ibidem stella cometes significat infestationez lupor ⁊ impedimentū hominum ex eis: ⁊ casum vermium in triticum: ⁊ destructionem domorum substantie. ¶Et si apparuerit in oriente erit eius opus velociꝰ. ¶Et si in occidente tardius.

¶Si fuerit ☌ in ♍ significat destructionem messis ⁊ ceterarum frugum et paucitatem metendi: et casum vermium in arbores: ⁊ destructionem eorum que remanent in eis in tempore siue custodie ex cōbustione. ¶Et si sit ☿ ibidē significat odium cadens inter diuites: ⁊ ibunt contra se adinuicem in bellum: ⁊ multiplicabuntur captiuitates: ⁊ depredationes ecclesie ⁊ domus orationis maioris: et casum diuersitatis inter homines in locutiōe ⁊ fide. ¶Q4 si stella cometes ibidem fuerit significat ablationez quorundā bonorum ex domesticis diu tum: ⁊ mutationes eorum in alias regiones ex parte captiuitatis ⁊ mali: ⁊ non reuertentur ad eos bona eorum ineternuz. ¶Et si apparuerit in oriente erit velociꝰ opꝰ eius. ¶Et si in occidēte tardiꝰ

¶Si fuerit ☌ in ♎ significat iniusticias regis ⁊ vniuersorum diuitum inter rusticos suos: ⁊ deceptiones ⁊ inquisitiōes per hoc ꝙ non est apud eos nec in manibus eor: ⁊ ꝓpter hoc depredatio cadet in quosdaz ⁊ paupertas in alios: ⁊ afflictio quorundaz ⁊ delusio ⁊ pena. ¶Q4 si fuerit ☿ ibidē significat casum mortꝫ in peccora: ⁊ erit annus ille siccus cum grauitate frigoris tempore suo: ⁊ caloris tempore suo destruentis messes ⁊ herbas ⁊ semina ⁊ arbores: ⁊ paucitas colligēdi fruges. ¶Si aūt stella cometes ibidē fuerit significat extensionem latronū: ⁊ abscisiones in partibus: ⁊ fractionē census: ⁊ apparitionem paupertatum in cordibus hominū diuersis modis id est modo cum frigore modo cum calore: et prolongabitur hoc in hominibus. ¶Et si sit in parte orientis erit velocius opus eius. ¶Si in occidēte tardius.

¶Si fuerit caput in scorpione significat mltitudinē apstematū in hominib⁹ ꝛ pustulaꝝ in magnatib⁹ ex eis. Et multe guerre bellorꝫ ꝛ multitudinez fornicationis in mulieribus cū deiectione ꝛ casu earū in manus regū cum meroꝛe earū ꝛ tristicia. Et si fuerit cauda ibidem sigt casum frenesis in hoīes: ꝛ infirmitates accidētes in pectoꝛib⁹: ꝛ multitudinē catarroꝛuz in gutture: gaudiū ꝛ delectationē diuitū in eodē tpe. ꝛ collectionē substantiarū ꝛ populationē domorꝫ earū. ¶Qꝫ si ibidē apparuerit stella cometes sigt multitudinē guerre ꝛ bellorꝫ ꝛ rebelliū regum ꝛ mutationē mili ū super eos ꝛ inquisitionē ab eis cum impossibilitate. Et si fuerit in oriente veloci⁹ erit opus eius. Si in occidente tardius.

¶Si fuerit caput in sagittario significat afflictionez rusticorꝫ a rege babilonie ꝛ grauitatē iniurie ei⁹. Et impedimentū in ouibus ꝛ vaccis ꝛ equis proꝑie ꝛ in omni aīali quo vtunt bellatoꝛes. Et cadet cōbustio in instrumenta belli: ꝛ corrumpet aer ꝛ obscurabit ꝛ grauabit calor in tpe suo. Qō si fuerit cauda ididem significat deiectionē magnorꝫ ꝛ nobiliū: ꝛ exaltationē viliū ꝛ ignobiliū: ꝛ contristabunt legis doctoꝛes sapientes scribe ꝛ consiliatoꝛes: ꝛ venient in eis impedimēta occulta. ¶Et si apparuerit ibidem cometes significat malā dispositionē scribaruz atqꝫ legisdoctorꝫ ꝛ antelationē ꝛ acceptationē substātiarū eorꝫ ꝛ eorꝫ occultationē cū multitudine tribulationis que descēdet sup eos. Qō si fuerit in parte oriētali veloci⁹ erit op⁹ eius. Si in occidentali tardius.

¶Si fuerit caput ī capricorno sigt gaudiū diuitū ac nobiliū ꝛ sublimitatē magnorꝫ cū exaltatiōe eorūdez ꝛ casum caudarū atqꝫ impedimentū eorꝫ cū deiectione ignobiliū ꝛ ruina eoruz. ¶Si cauda ibidē sigt terremotū ꝛ plagas interficientes. ¶Si cometes significat extensionem fornicationis in hominibus illo tempoꝛe.

¶Si fuerit caput in aquario significat moꝛtez legisdoctorꝫ eo tpe ꝛ iudicū ꝛ fidei sectatorꝫ. Et si cauda ibidē fuerit significat inquisitionez regis erga dños hereditatū in hoc quod nō debet ei. Et seductionem incensu eorꝫ: ꝛ iniurias ꝛ afflictiones cū captione eorū. ¶Qō si fuerit ibidē cometes significat multitudinē guerre ꝛ interfectionis ꝛ multe afflictionis eo tpe Et si apparuerit in oriente erit opus ei⁹ veloci⁹. Si in occidētali tardius.

¶ Si fuerit caput in piscib⁹ significat sublimitatē nobiliū ⁊ p̄uentionez cuiusq; hoīs in ordine suo plus q̄ꝫ p̄uenerit ſm quātitatez sue nature ⁊ collectionē substātiarū in domib⁹ substātie. ¶ Et si cauda ibidē fuerit significat extēsionē militū sup̄ regē ⁊ similiter ducū: ⁊ mutationē q̄ꝫ plurimoꝝ diuitū a suis habitationib⁹ cū multitudine locutionis in secta: ⁊ apparitionē nouoꝝ falsoꝝ. ¶ Si ibidez fuerit cometes erit maximū bellū sup̄ affines regis ⁊ interficient se ad inuicem ⁊ interficient̄ per alios qui super eos eleuabunt̄: ⁊ ereptio manus eoꝝ ab obedientia. ¶ Si fuerit apparitio eius in oriente erit opus eius velocius. ¶ Si in occidente tardius.

¶ Partē aūt in qua eueniet quod significat cometes. Cū volueris cognoscere: aspice cenit caude illi⁹ in qua parte sit: ⁊ in eadē parte erit quod significat ex tribulatione. Hora v̄o in opibus residuis quā dixi tibi in hoc libro in qua erit omne quod dictū est: ipsa erit quādo p̄uenerit ad signū quod fuerit ex substantia ipsoꝝ que dixi tibi: aut ad planetā cuius natura est in opere sicut natura euentus qui tibi apparuerit fuerit in eodē anno. Hoc est ex secretis astronomie quod occultari opere p̄ciū est.

Opus florū Albumasaris explicit feliciter. Erhardi ratdolt Augustensis viri solertis eximia industria: ⁊ mira imprimendi arte: qua nup̄ venetijs: nūc Auguste vindelicoꝝ excellit nominatissim⁹. xiiij. kal'. Decēbris. M.cccc.lxxxviij.

Albumasar de magnis coniunctio-
nibus: annorum reuolutionibus: ac
eorum profectionibus: octo conti-
nens tractatus.

¶ Hic est liber in diuiduoꝝ superiorum in sūma de significationibus super accidentia que efficiunt in mundo: de p̄sentia eorū respectu ascendentium inceptionum coniunctionalium ⁊ aliorum Et sunt octo tractatus Editus a Japhar astrologo qui dictus est Albumasar: ad laudem dei glorioſi.

Tractatus p̄im⁹ qualiter aspicitur ex parte coniunctionū apparitio prophetaꝝ ⁊ eorum qui p̄incipant̄ successoꝝq; eorum: et sunt differentie q̄tuor. ¶ Scōs tractat⁹ in sūma de reb⁹ vicis ⁊ mutatione eaꝝ: esse quoq; regū ⁊ successoꝝ eorū: ⁊ sunt octo dr̄e. ¶ Tractat⁹ tercius est in q̄litate scie significationū coniunctionū planetarū ⁊ complexionū vel permixtionū eoꝝ ad vicem in reuolutionib⁹ annoꝝ: ⁊ sunt sex differētie. ¶ Tractat⁹ quartus in q̄litate sig̃tionum signoꝝ cum fuerint ascendentia inceptionū quorum memoriam p̄imisimus et puenerit p̄fectio annoꝝ ad ea ex aliq̄ ascensionū inceptionū p̄dictarū vel locis coniunctionū ⁊ sunt. 12. dr̄e. ¶ Tractatus quintus in q̄litate scientie ꝓprietatis sig̃tionum planetarū singulariter cum fuerit eis almubtez. i. cum habuerit dr̄ium sup ascendens alicui⁹ inceptionū: aut fuerit eis altechodela vel algerbutaria: ⁊ cū fuerit in directo cursus septentrionis vel meridiei: stellarū quoq; comas hr̄tium ad cetera signa ſm complexionē: ⁊ sunt septē dr̄e. ¶ Tractat⁹ sext⁹ in qualitate accidentium inferiorum que accidunt a vestigijs indiuiduorū superioꝝ in reuolutionib⁹ annoꝝ ex ea parte que feruntur super seinuicem: et sunt. 12. differentie. ¶ Tractatus septim⁹ in qualitate scientie sig̃tionum signi p̄fectionis: aut alic⁹ ascensionū reuolutionū annalium cum cōuenerit vni eorū aliqua dom⁹ ex domib⁹ alicuius positionū ascensionū inceptionū p̄cedentium siue coniunctionū: aut cū fuerit directio vel aliqō indiuiduoꝝ superiorū in eo: aut aliqua ex diuisionib⁹ reuolutionalib⁹ super accidentia inferiora: ⁊ sunt. 12. differentie. ¶ Tractatus octauus in sūma de qualitate scientie sig̃tionum indiuiduoꝝ superioꝝ super accidentia inferiora ex parte p̄fectionū annoꝝ ⁊ coniunctionū earumq; succedentium: ⁊ sunt. 12. dr̄e.

¶ Tractat⁹ p̄imus q̄liter aspicitur ex parte coniunctionū apparitio prophetarum ⁊ eorum qui p̄incipant̄ successoꝝq; eorum: et sunt q̄tuor differentie

¶ Differentia p̄ima in p̄missione inceptionū vniuersaliū multarū vtilitatū

¶ Differentia scōa in scientia signi fortioris ex signis triplicitatū coniunctionalium ⁊ apparitione significationū eorum in partibus sibi pertinentib⁹.

¶ Differentia tercia in q̄litate scientie coniunctionum sig̃ntium natiuitates prophetarum ⁊ violentiaꝝ eorum sc̄z qui p̄incipantur: ⁊ mores eorum atq; facturas: signa quoq; que fuerint in eis: signa etiā vel p̄digia ꝓphetie eorū: tp̄s quoq; appitionis eorū: ⁊ quantitatē annoꝝ ipsoꝝ. ¶ Differētia quarta in scientia decretoꝝ eorū ⁊ legum ⁊ indumentoꝝ eorum siue equitaturarū.

¶ Differentia prima in ꝑmissione inceptionū vniuersaliū multarū vtilitatū.

Scientia indiuiduorū significationuz circularium sup effectus inferiores accipiē a motib⁹ naturalib⁹: eo q̄ sint sensui ꝓpriores sig̃tionibus indiuiduoꝝ superioꝝ. Cum enim motus naturales non excedant tres diuisiones: ꝯsideratus est ordo nexus circuloꝝ planetarū: z ꝓprietas motuū eoꝝ volubilium. Ergo ille diuidunt̄ in tres diuisiones: quarū prima est planetarū altiorū ordinatorū sup̄ luminare maius: z scōa diuisio est lūinaris maioris: tercia vero diuisio est planetaꝝ inferioꝝ qui sunt positi infra lumiare mai⁹. ¶ Relata est itaq̄ vnaq̄q̄ diuisio indiuiduoꝝ altioꝝ ad vnāquāq̄ diuisionez motuū naturaliuz fortitudinē affinitatis earū ad illas: et ꝓpter successionē effect⁹ impressionū earū in mundo gñationis z corruptōis. Et cū prim⁹ mot⁹ naturaliū moueret sup mediū. motus aūt scōs moueret a medio. z motus tercius moueret ad medium. Relata est p̄ma diuisio planetarū altioꝝ z effectus eoꝝ ad motū primū naturalium qui est sup mediū ꝓpter eius altitudinē: z ꝓpter primitatez ei⁹ ab eis: et longitudinē ei⁹ a motu naturali. Tercio qui ē ad mediū facta est ei ex parte sig̃tio sup rem plixi tpis ꝓpter affinitatē eius cum motu primo et plixitatē eius mot⁹. ¶ Relata est igitur ad longitudinē planetis superioꝝ ei mundo gñationis z corruptiōis qui est saturn⁹: sig̃tio sup res inceptibiles vt sunt vices z quicḡd fit in tpibus plixis: eo q̄ eēt ea inceptio ꝑteritis indiuiduis circularib⁹ ī sublimi. Et relata est ad planetā succedentē eū in ordie nexus qui est iupiter: sig̃tio alnauuenū atq̄ de terra hoꝝ filia q̄ sunt pfectiones finiū oim inceptionū precedentiū. Relata quoq̄ est ad terciū planetā in ordine nexus qui est mars: sig̃tio sup bella z victorias et horū filia q̄ sunt q̄si descensiones z veluti diminutiōes exitus rerū z finis earū: ga fines rerū sig̃nt solutionē earū inicij: post perfectionē earū z destructionē nexus earū atq̄ ordinis: dum per accidentia harū rerū sit diminutio sumitatū: victorie enim z arteriores ducentes ad bella et necessitates sunt debite nexui harū rerū trium z alligationū earū adinuicē: z illud est cū defuit vnū ex his cum ꝓtinget diminutio pfectione vtrūq̄ aliarū reruz p̄m q̄ decet res naturales ex his trib⁹ rebus q̄ sunt atq̄ pfectio inceptio z descensio. Quia bella q̄ maxie non fiunt nisi causa alnauuenū: z alnauuenū non erit nisi ꝑcellentia viciuz atq̄ sectarū: z cū itez ordinate fuerint he res per ꝺuersionē erit res necessaria ad alligationē nexūq̄ earū: ga non erunt vices z secte nisi p alnauuemū q̄ maxime nisi per bella: ga ex sect̄ z vicib⁹ atq̄ alnauuemū accidūt quedā corruptiones quarū causa accidit multitudo diuersitatū: z cū multiplicate fuerit diuersitates accidit incōmunicatio: z cū acciderit incōmunicatio accidēt bella; ꝓpter hanc causā ḡ relate sunt he res tres ad planetas superiores z facti sunt veluti p̄ncipia his q̄ eos succedunt ex significationib⁹ secundis.

Et relatū est lūminare maius ⁊ eius effectus ad motū secundū naturalē qui est a medio propter proximitatē eius affinitatis cum eo q⁹ sit in diuiduis circularib⁹ mediū in ordine: et q⁹ res que referunt ad eum sint mediū inter motū primū atq; terciū ⁊ secundū: ⁊ propter equalitatez eius mot⁹: factaq; est ei figtio sup reges ⁊ violentos eo q⁹ fortius sit ei ꝓprietas inesse diuisionuz prime scz ⁊ scōe qō ceteris narrabim⁹ differentijs. ¶ Relata sunt quoq; planete inferiores ⁊ eoꝝ effectus ad motū tercium nasalium inferiorē qui est ad mediū propter propinquitatē eorum de motu tercio ⁊ longitudinē eorum a motu nasali: primo qui est sup mediuz: factaq; est eis ex hac parte significatio sup effectū dierum breuium propter affinitatez eorū cum motu tercio ⁊ propter velocitatez motus eoꝝ: facteq; sunt diuisiones trium planetarū inferiorum ꝯsequentes diuisiones primoꝝ in figtione propter magnitudinē necessitat⁹ diuisionum primarum ad eas et alligationez earum cum eis. ¶ Relata est igitur ad altiorez inferioribus planetis qui est ♀: significatio sup coniugia et indumenta ⁊ his similia eo q⁹ sit affinis diuisioni prime super inceptiōes Et relata est ad planetam succedentē eam in ordine qui est ♂: significatio super scripturaz ⁊ numerum ⁊ his similia: eo q⁹ sit affinis diuisioni secunde significanti perfectiones. ¶ Relata quoq; ad planetaz tercium succedentē eū in ordine qui est ☽ significatio sup motū ⁊ mutatiōes atq; pegrinatiōes ⁊ his silia: eo q⁹ sit affinis tercie significanti descensiones atq; diminutiōes ¶ Et non relate sunt he significationes ad hos tres planetas nisi causa necessitatis ciuium atq; sectarum ad coniugia atq; indumenta eo q⁹ natura ingerit eis hoc ⁊ propter necessitatem alnauuemuz que sunt conductiones ⁊ leges ac scripta ⁊ numerus. Quia non perficitur eius adeptio nisi per scripturam: ⁊ non ordinatur ordo eius temporum nisi per numerum ⁊ propter necessitates bellorum ad peregrinationes inferiores eo q⁹ sint veluti secundarij propter coniunctionē eorum cum esse primo. Et necessitatem eiusdez esse ad eos in futuris partib⁹ accipiatur a sex principijs vel materijs. Quoꝝ primum est ex parte positionum ⁊ indiuiduoꝝ altiorum apud ascensiones reuolutionum annorum in quibus accidit coniunctio duorum planetaruz altiorum in signo mobili vernali que fit in omnibus .960. annis solaribus Et secunduz est ex parte positionum indiuiduorum altiorum apud ascensiones reuolutionum annorum in quibus accidit mutatio coniunctionis a triplicitate in triplicitatem que fit in omnib⁹ .240. annis solarib⁹. Et terciuz ex parte positionum indiuiduorū altiorum apud ascensiones reuolutionū annorum in quibus accidit coniunctio duorum infortuniorum scz ♄ et ♂ in ☌ ⁊ ex parte coniunctionis eorum in eo accidenti in omnibus .30. annis Et quartum ex parte positionuz indiuiduorum altiorum apud altiores ascensiones reuolutionum annorum in quibus accidit coniunctio eorundē

in omni signo que accidit in omnibus. 20. annis. ¶ Et aliquando augẽtur
ãni ɔiunctionis eorum in capite ♈ ⁊ in triplicitatibus ⁊ in vnoquoq; signo
⁊ minuentur: ⁊ hoc fit quia cum ♄ ⁊ ♃ quando coniuncti fuerint per mediũ
cursum suum in inicio alicuius signi triplicitatis erit coniunctio eoꝝ: postea
super sũmitatem arcus cuius quantitas erit. 242. graduum. 25. minutoruꝫ.
1. quoq; secundorum et. 10. terciorum et. 6. quartorum: et non augentur in
vnoquoq; signo qui iungũtur super illud quo iuncti fuerint in primo signo
nisi. 2. gradus ⁊. 25. minuta et secunda. 10. quoq; tercia et. 6. quarta: erunt
quoq; coniunctiones eorum in signis triplicitatis ꝑm hunc modum. 12. erit
quoq; hoc ex tẽpore plus ea q̃ntitate q̃ꝫ diffiniuim⁹: et maxime si fuerit con
iunctio eorum in inicio alicuius signi triplicitatis ad quem mutantur min⁹
54. minutis: quia tunc iungunt̃ in eadem triplicitate tredecies: si non fuerit
coniunctio eorum in inicio alicuius signorum triplicitatis plus. 56. minut⁹
et. 33. secundis. 18. quoq; tercijs ⁊. 48. quart⁹ iungentur in eadẽ triplicitate
duodecies: et quando iuncti fuerint in vna triplicitate duodecies et in alia
tredecies erit coniunctio eorum in duobus triplicitatibus. 25. vicibus: erũt
quoq; coniunctiones eorum in triplicitatib⁹. 50. ⁊ erunt inter coniunctionẽ
⁊ coniunctionem. 9. anni ⁊. 3. dies ⁊. 14. hore ⁊. 23. minuta ⁊. 37. secunda ⁊
18. tercia ⁊. 6. quarta ⁊. 48. quinta per annos medij cursus ☉ qui sunt. 365.
dies atq; in introitu quarte in hoc. ¶ Cum multiplicauerit has. 50. coniun
ctiones in eo q̃ est inter coniunctionem ⁊ coniunctionem ex temporibus ⁊
eorum fractionibus perueniet hoc ad. 960. annos: augẽturq; super hoc q̃
prediximus ex quantitate temporum ex eis tercium ab hora coniunctiõis
eorum in capite ♈ vsq; in horã reuersionis eorum ad eum. Cum iuncti fu
erint in triplicitate duodecies peruenit eorum coniunctio ad. 29. gradus ⁊
3. minuta ⁊. 26. secunda ⁊. 1. tercium ⁊. 12. quarta. Erit quoq; quod reman
serit vsq; in perfectionem. 30. graduũ qđ infra eum iuncti fuerint in minori
illo necesse erit vt iungant̃ tredecies: cuius rei exemplar est coniunctio que
fuit in principio signi ♋. Cunq; additum fuerit super hoc qđ est inter con-
iunctionem ⁊ coniunctionem ex gradibus ⁊ eorum fractionibus ꝑm q̃ di-
ximus cadet eorum coniunctio in duos gradus signi ♓ ⁊. 25. minuta ⁊. 17
secunda ⁊. 10. tercia ac. 6. quarta. Et quando additum fuerit super has q̃
est inter coniunctionem ⁊ coniunctionem ex gradibus ⁊ eoꝝ fractionibus
cadet coniunctio eorum in. 7. gradus ♋ ⁊. 15. minuta ⁊. 51. secunda ⁊. 30.
tercia ac. 18. quarta. Et si addatur super hoc quod est inter vtrasq; coniun
ctiones ex gradibus et eorum fractionibus cadet coniunctio eorum in. 9.
gradus ♓ ⁊. 4. minuta ⁊. 4. secunda ⁊. 40. tercia ⁊. 24. quarta. Et si addatur
super his partes qđ est inter vtrasq; coniunctiones ex gradibus et eorum
fractionibus cadet coniunctio eorum in. 12. gradus ♏ et. 6. minuta et. 25.

secūda ꝛ.50.tercia ac.30.quarta. Et si addatur super has partes quod est inter vtrasq; coniunctiones ex gradibus ꝛ eorum fractionibus cadet coniunctio in.14.gradus ♋ et.33.minuta et.43.secunda et.0.in tercijs ac.36.quarta. Et si addatur super has partes qō est inter vtrasq; coniunctiones ex gradibus ꝛ eorum fractionibus cadet coniunctio eorum in.16.gradus ♌ ꝛ.5.minuta ꝛ.0.in secundis ꝛ.10.tercia ꝛ.42.quarta. Et si addatur sup has partes qō est inter vtrasq; coniunctiones ex gradibus ꝛ eorum fractionibus cadet coniunctio eorū in.19.gradus ♍ ꝛ.22.minuta ꝛ.19.secunda 20.quoq; tercia.44.quarta. Et cum adduxerit fuerit super has partes quod est inter vtrasq; coniunctiones ex gradibus ꝛ eorum fractionib⁹ cadet coniunctio eorum in.21.gradum ♋ ꝛ.47.minuta ꝛ.34.secunda ꝛ.30.tercia et 54.quarta. Cumq; additum fuerit super has partes quod est inter vtrasq; coniunctiones ex gradibus et eorum fractionibus cadet coniunctio eorum in.24.gradus ♌ ꝛ.13.minuta ꝛ.51.secunda ꝛ.41.tercia ꝛ.0.in quartis. Et si addatur super has partes est inter vtrasq; coniunctiones cadet coniunctio eorum in.29.gradus ♋ ꝛ.3.minuta ꝛ.26.secunda ꝛ.1.tercium ac.12.q̄rta ¶ Jamq; perfecte sunt.12.coniunctiōes:sed nondum finita sunt signa scz illius triplicitatis: significauitq; hoc q̄ adhuc fit eis coniunctio tredecima in hac triplicitate. Cumq; adduxerit fuerit super has partes quod est inter vtrasq; coniunctiones cadet coniunctio eorum in.1.gradū ♈ ꝛ.28.minuta ꝛ.43.secunda ꝛ.11.tercia ꝛ.18.quarta. Eritq; cadens coniūctio in partes signi decimi a quo incipiemus:ꝛ erit mutatio eorum ab aquaticis in ignea cum debuerit imitari ad ♌. Sed cum debentur ei duodecī coniunctiones mutati sunt ad signum decimum quod est ex triplicitate ignea. Cumq; additum fuerit super hoc q̄ vadunt in duodecim coniunctionibus .i.29.gradus ꝛ.3:minuta ꝛ.26.secunda ꝛ vnum tercium ac.12.quarta mutabuntur ad ♉ succedentem ♈. Eritq; coniunctio eorum in.22.minutis ex eo et.9.secundis ꝛ.12.tercijs ac.30.quartis. Et quādo iuncti fuerint in triplicitate tredecies iungunt̄ in signo decimo ab eo quo iuncti fuerant. Si vero iūcti fuerint in triplicitate duodecies iunguntur in scō ab eo quo iuncti fuerāt.

Scientia aūt quantitatis dierum qui sunt inter vtrasq; coniunctiones est vt aspiciatur quantitas orbis ♄ ex gradibus in.36000.annis qui sunt.13314.gradus. Orbis quoq; ♃ in hoc qui sunt.3052.gradus: minuaturq; minor orbium de maiori et remanent.18138.gradus:diuidanq; sup hos dies.36000 qui sunt centum triginta vnum milia milium et quadraginta dies:eritq; hoc figuras indicās.13143240. eritq; q̄ exierit tempus quod est inter vtrasq;

coniunctiones: multiplicentur quoq; dies coniunctiõis ꝛ partes eorum in quod vadit ♄ in. 36000. annis ꝛ diuiserimus super dies. 36000. annorum exibũt de hoc gradus arcus ꝛ super actiones eorum que sunt inter vtrasq; coniunctiones: et hoc est ſm q̃ diximus. 242. gradus et. 25. minuta et. 17. secunda ꝛ. 10. tercia ꝛ. 6. quarta. Quintum est ex parte positionum indiuiduorum altiorum apud ascensiones temporũ in quibus fiunt inceptiones coniunctionales aut impletionales precedentes ad directõm luminaris maioris in puncto capitum signorũ mobilium: ꝛ in tempore scilicet quo fuerit directio eorum. Et sextuz ex parte positionum indiuiduoꝝ altiorum apud ascensiones temporum in quibus fuerint inceptiones coniunctionales vel impletionales precedentes ad introitum luminar⁹ maioris capita signoꝝ ꝛ in tempore scz quo fuerit in directo puncto capitis eorum. ¶ Posita autẽ est consideratio in presentia vnius horum ipsorum que diffiniuimus ad ascensiones ipsorum temporum ꝛ ad situs indiuiduoruz altiorum in eis ad omne esse naturale atq; accidentale de eorum essẽcia: ꝛ de luna atq; de circulo: ꝛ extractio signis eorum ab almubtez super loca capitalia ꝛ quantitatis significationis eorũ: sed id quod nituñ significationes ex hac significatione. Deinde consideratio harum radicum ex que diuiditur tribus diuisionib⁹. Una scz cui proprium est esse vniuersale vt est proprietas significatorum inceptionum significantium tempore coiunctiõis vtrorumq; altiorum in ♈ ꝛ in tempore coiunctionis eorum dum mutãtur a triplicitate in triplicitatem in rebus vniuersalibus vt sint de huna ꝛ vites et secte ꝛ his similia. Secunda proprietas est quedam partes ipsarum vniuersalium vt proprietas significatorum coniunctionis vtrorumq; infortuniorum in ♋: et coniunctio vtrorumq; altiorum in ceteris signis inesse sublimatorum ex regibus scz ꝛ nobilibus in eodem profectu. Tercia vero diuiditur pluribus diuisionibus in qua participantur ceteri significatores super partes ꝓtinm ipsarum vniuersalium vt participatio significatorum annorum ꝛ quartarũ atq; mensium super esse hominum aeris atq; ceterorum effectuum aliorum fertilitatem quoq; et penuriam: ꝛ cetera his similia: participatur quoq; his significationibus dñs orbis: hoc est vt aspicias tempore mutationis sectarum ꝛ vicium ponetur ipsa hora inceptio temporũ quorum quantitas erit ſm quantitatem graduum circuli: et ponetur dñs orbis planeta ad quam puenerit numerus ex dño orbis coniunctionis significantis diluuium vel ꝺiunctionis que fuit in capite ♈: ꝛ ponetur ei inceptio in dispositiõe ipsorũ temporum: deinde diuiduntur ipsa tpa: quartas adinstar quartarum anni ꝛ ponetur vnaqueq; quarta eorum quoddam inicium pro causa cuiusdam accidentis ex corruptionis tempore expletionis vniuscuiusq; quarte quartarum in sectis atq; regnis vel corruptio esse aeris: et diuersitatis eius qualitatis tempore mutationis luminaris maioris a quarta in quartã: et po/

net̄ dñs orbis significator prime quarte que est.90.annoꝝ ⁊ quarte secun/
de erit planeta ad quē peruenit orbis a dño quarte prime participet̄q3 ei
dñs quarte prime ⁊ exercet̄ res in significationibus quartarū ꝑm hunc mo
dum vsq3 in expletionē eoꝝ. ¶ Cuius rei exemplar est ꝙ coniunctio que si
gnificauit diluuiū fuit ante cōiunctionē significantē sectaꝫ arabū ꝑ.3950.
annos ⁊ p̄fuit illi orbi saturnus cum signo cancri ⁊ fuit diluuiū postea per
279.annos: erit ergo inter primū diem anni diluuij ⁊ primum diē anni in
quo fuit cōiunctio sig̃ns sectam arabum.3671.anni ⁊ iam narratū celem⁹
tentemiꝫ: ⁊ alij extra euꝫ ꝙ inter creationē ade ⁊ noctē diei veneris in qua
fuit diluuiū fuerint anni.2226.⁊ mensis vnus ⁊.24.dies ⁊.4.hore. eritq3
ꝑm hunc modū inter creationē ade ⁊ primum dieꝫ anni in quo fuit coniun
ctio significans sectam arabum.5897.anni mensis vnus ⁊.23.dies ⁊.4.ho
re. Cūq3 diuiserimus annos qui sunt inter coniunctionē diluuij ⁊ coniun/
ctionē significantē sectam arabum per.360. inceperimus proijcere ab arie
te perueniet annus ad piscez. Rursus si diuiserimus per.360. ⁊ acceperim⁹
vnicuiq3 orbi signum vnum ⁊ proijciemus a signo disponēte qd̄ fuit orbis ī
eodē tempore ꝙ est signum cancri perueniet orbis in cōiunctione significā
tem sectā ad geminos: ⁊ si dederimus vnicuiq3 planete orbem ex orbibus:
⁊ ceperimus proijcere a planeta cuius est orbis in cōiunctione significante
sectam ꝑueniet numerus ad venerē. Si proijcerimus quoq3 ab ascendente
coniunctionis, q̄ fuerit in capite arietis vnicuiq3 gradui vnuꝫ annū ꝑueniet
in cōiunctione significante sectā ad.20.gradū pisciū ⁊ fuit almutaꝫ sup̄ do/
minū orbis ⁊ super dñm ascendētis ac dñs signi cōiunctionis maioris: erit
ergo dispositor quarte prime que est.90.annoꝝ ab inicio cōiūctionis signi/
ficantis vitē arabum: ⁊ quarta secūda erit solis tercia quoq3 quarta mercu
rij: ⁊ quarta saturni ⁊ hoc ꝑm dñium planetarū super dñm orbis ⁊ sup̄ ascē
dens ac signum coniunctionis ⁊ ꝑm participationē eoꝝ cuꝫ domino orbis
primo qui est venus. Et aliquādo cōiunctio aspicit̄ que fit in expletiōe vni⁹
cuiusq3 quartarū quarum narrationē premisimus ⁊ nō cōsideret̄ vtrum p̄/
cedat vel succedat ⁊ ponat̄ vna radicum quas prediximus. ¶ Et aliquādo
ponit̄ dñs ascendētis anni in qua fuerit coniunctio significans euentuꝫ se/
ctarū ⁊ viciū significator prime quarte que ē.90.annoꝝ ⁊ dñs decimi signi/
ficator secunde quarte: ⁊ dñs.7.significator tercie quarte: ⁊ dñs.4.significa
tor quarte quarte hoc est ecōtrario illi⁹ ꝙ cōsuetū est fieri in prima diuisio/
ne. ¶ Et aliquando ponit̄ signum ad quod ꝑuenit profectio anni duꝫ mu/
tat̄ vis significator nature ciuium eiusdem vitis: ⁊ eorum habitus atq3 in/
dumēta ministroꝝ quoq3 eoꝝ vel pedisequoꝝ: ⁊ dñs signi ꝓfectionis signifi
cator temporꝝ ⁊ fortitudinis eoꝝ ⁊ participet̄ cum eo dñs quarte. ¶ Et ali/
quādo ponit̄ dñs ascendētis vniuscuiusq3 quarte que est.90.annoruꝫ dñs
eiusdē quarte. ¶ Apparēt aūt vnicuiq3 profectioni ex ascensionibus horuꝫ

tēporꝫ ꝛ ex locis cōiunctionū plures significationes sup aliquā speciez in qua erit sibi ꝓprietas ꝑceteris. Sicut apparet significatio ꝓfectionis ab ascendente cōiunctionis que fit ī ariete super res vniuersales atq; generales vt sunt diluuia ꝛ terremotus ꝛ pestilētie ꝛ his silia: ꝛ sicut appareat sigtio ꝓfectionis a loco cōiunctionis ꝛ eius dño que fuit ī ariete sigtio super hoc ꝙ accidit in ceteris vicibus bꝛeuibus in quidē tempibus ꝛ in quantitate vite ciuiū eorꝫ: ꝛ quicqd fuerit ex eis dedimus ad res vniuersales sicut signo ꝓfectionis ab ascendēte secte ꝛ a signo cōiunctionis secte, ꝛ dñis eorꝫ apparet sigtio super hoc ꝙ accidit in sectis: ꝛ sicut signo ꝓfectionis ab ascendente vicis ꝛ a signo coniunctionis vicis ꝛ dñis eorꝫ apparet significatio super hoc ꝙ accidit in eis vicibꝰ regis regum secte ꝛ signo ꝓfectionis cōiūctionis triplicitatis ꝛ dño eius super hoc ꝙ accidit in ipsa eadē vice: ꝛ sicut a signo ꝓfectionis ab ascendēte cōiunctionis que fit in eo reuolutionibus annalibus ꝛ a signo cōiunctionis ꝛ dñis eorꝫ apparet significatio sup hoc ꝙ accidit ī quibusdā domesticis ꝙ sublimanē in eadē cōiunctione. ¶ Cū ergo fuerint hec signa illumiata a fortunis: aut fuerit dñi eorꝫ fortuna vel fortuna ti significant fortunā ī oībus illis rebus que significanē ꝑ eos. Si aūt fuerit oriētales significāt apparitionē sigtionis eorꝫ ꝛ velocitatē effectus eiꝰ ¶ Et si fuerit angulares significāt fortitudinē ꝛ salubꝛitatē eorꝫ ꝙ si fuerint mediocris esse significant mediocritatē ī hoc. ¶ Et si fuerint ecōtrario huic ꝙ diximus de fortuna ꝛ oriētalitate ꝛ angularitate atq; fortitudine sigñt malignitatē ipsarū rerum ꝛ vtilitatē earū atq; tarditatē eius effectus debilitatem quoq; ꝛ deiectionū atq; impedimēta earū: ꝛ fuerint ipsa tempoꝛa ex tē poꝛibus significantibus receſſionē alicuiꝰ speciex erit quod narrauimꝰ ex fortioꝛibꝰ iudicijs in abscisione eius tpis ꝛ annulatione eius. ¶ Exercenē fortitan in ceteris annis dñi oꝛbiū ꝛ ꝓfectionū ꝑm modum directionis ab ascendētibus inceptionū: ꝛ a locis cōiunctionū ad vnūquodq; signū annū vnū ꝑm succeſſionē signoꝝ. ¶ Et aliquādo dirigimus a gradu ascendētis mutationis triplicitatis ad vnūquēq; gradū annū vnū. Ite aspicimꝰ dñm eiusdē termini in quo fuerit diuisio ponimusq; eum diuisioꝛez ꝛ aspicimus radios fortunaꝝ ꝛ infortunaꝝ existētes in gradibꝰ diuisiōis ꝛ iudicamꝰ ꝑm hoc: aliquādo aspicit signū ad qō puenit ꝓfectio anni mūdi ab ascēdēte secte: ꝛ diuidit in. 12. partes significātq; ꝑ primā diuisionē ꝑm naturā signi ꝛ dñi eius significationez: ꝛ ꝑ diuisionē secūdā ꝑm signū quod eum succedit ꝛ eius dñm ꝛ exercet hec dispositio donec veniat ad nouissimuz signoꝝ. ¶ Et quociēscūq; puenerit directio ab aliquo locoꝝ quez diffiniuimus ad radios planete ex radijs sez existentibus in anno coniunctionali significabit hoc euentū eius ꝙ significauit in annis cōiunctionis. Si aūt fuerit hoc in hoza mutationis ꝓfectionis erit hoc significatio effectus eius quez ꝓmisit annis ꝓfectionis per ipsum planetā ad cuius radios peruenerit: ꝛ

sitr si fuerit radius ad quē ꝑuenerit ex radijs iceptionis secte efficiet quod promisit ipse planeta cuius est radius in inicio secte. ¶ De qualitate aūt scientie signoꝝ ꝓfectionis ad loca quoꝝ memoriaꝫ premisimꝰ in oibus annis narrabimꝰ in loco sibi cōgruenti si deus voluerit: ⁊ quia deo auxiliante ꝑegimꝰ id qđ exponere voluimus ꝑficiamus primā differentiaꝫ ipso fauente.

¶ Differentia secunda.

Indicemus in hac differētia fortiꝰ signoꝝ triplicitatū significantiū prolixitatē tēpoꝝ ⁊ breuitatē eoꝝ cū sint veluti colūne vel sustentamēta vel reme ad hoc ꝙ volumꝰ tractare de scia qualitatis reꝝ quarū memoriā ꝑmisimus. ¶ Dicamus itaqꝫ quia cū ceciderit coniunctio in triplicitatē igneā sig̃bit hoc fortitudinē ciuiū orientis ⁊ fortius signū signis eius est sagittariꝰ. Mediocre v̄o leo: ⁊ debilius aries: ⁊ cum fuerit hoc i triplicitate terrea significabit hoc fortitudinē ciuiū occidentis: ⁊ fortiꝰ signū signis eius est capricornꝰ: ⁊ mediocre virgo: debilius v̄o thaurus. Et cū fuerit ♄ i triplicitate aerea sig̃t fortitudiēꝫ ciuiū ꝑtis septētrionalis: ⁊ fortiꝰ signis eiꝰ ē ♒: mediocre ♎ ⁊ debiliꝰ ♊. ⁊ si fuerit ꝑ hoc i triplicitate aquatica significat fortitudinē ciuiū partis meridiane fortius signis eius piscis ⁊ mediocre scorpio: debiliꝰ aūt cancer: ⁊ hoc fit ꝓpter fortitudinē illoꝝ duorū signoꝝ. ¶ De tꝑe aūt apparitionis significationis triplicitatis ignee ad tres cōiūctiones scꝫ post reuersionē cōiūctionis ad signū triplicitatis ad qđ mutata est cōiūctio. In triplicitate aerea ⁊ terrea ad. 4. cōiūctiones. ¶ Accidit quoqꝫ vt sit mutatio ex parte vniuersitatis significationū mutationis ad triplicitatē igneā ꝑm hūc ordinē post. 9. cōiūctiones ab hora mutatiōis In aeris quoqꝫ ⁊ terrenis post. 8. coniunctiones ⁊ in triplicitate aquatica post. 6. coniunctiones. ¶ Triplicitates aūt i quibus accidit cōiunctio significās longitudinē vite regū sunt ipse i quibꝰ fuerit saturno testimoniū. ¶ Significat quoqꝫ fortitudo ciuibꝰ partiū i hora mutatiōis cōiūctionis a triplicitate i triplicitatē ex ꝑte dñi planetarū sup ascēsiones cōiūctionū ⁊ loca earū. Si eni fuerit dñiuꝫ saturni sig̃t hoc fortitudinē climatꝭ ciuiū primi: deinde succedūt ♄ ceteri planete ꝑm ordinē circuloꝝ ⁊ clima primum ꝑm ordinem numeri donec veniatur ad vltimum eorum. ¶ Quantitas autem vite eorum in triplicitate ignea est breuis temporis nisi sit coniunctio in sagittario: erit autem hoc significator longitudinis temporum eorum. In vtrisqꝫ vero eoꝝ coniunctiouibus arietis scꝫ ⁊ leonis erunt spacia tempoꝝ eorum in eis ꝑm quātitatē temporis vnius cōiunctionis: ⁊ in cōiunctione sagittarij sig̃t tempus duarum coniunctionum preter quod attinet ioui in hoc in augmentatione. In triplicitate autem terrea vite eorum prolixe: et melius in hoc est capricornus. ¶ Et quocienscūqꝫ surrexerit aliquis surgens in anno scꝫ coniunctionis capricorni ⁊ fuerit hoc cum aspectu saturni ⁊ iouis significabunt spacia tempoꝝ duarū coniunctionū ꝑter quod attinet saturno

ꝛ ioui: in hoc de augme ntatione ſaturni .¶Et ſi fuerit coniunctio in thauro dum ſurrexerit ſigt tempus vnius cõiunctionis. ¶Si aũt fuerit tunc luna ꝛ venus ĩ optimis locis augebunt ipſa tempora. Si vo fuerit cõiũctio ĩ virgine ꝛ teſtificati ſunt ſaturnus ꝛ iupiter ſignificabit hoc tempus vnius coniunctionis. ¶Et ſi fuerit cõiunctio in triplicitate aerea ſigt prolixitatẽ temporis eoꝝ: ꝛ maxĩe ſi fuerit ſaturno ꝛ ioui teſtimoniũ ꝑ pĩtiam ſcz eorum in angulis vel vnius eoꝝ: fueritq; pulſator ex eis in angulo ſi enĩ ita fuerit res ſigbit hoc tempus vni⁹ cõiunctionis ꝛ dimidij: ꝛ ſi ſurrexerit in anno cõiunctionis geminoꝝ ſignificabit hoc tempus duarũ cõiunctionũ ꝓter quod attinet ſaturno ꝛ ioui de augmẽtatione propter teſtimoniũ eoꝝ ſupra ipſa tempora Et ſi fuerit coniunctio in libra ſcz duz ſurrexerit ſigt ꝙ quãtitas tẽporis fit ſm quãtitatẽ numeri qui eſt inẽ iouem ꝛ ſaturnum aut ſm quantitatem annoꝝ eoꝝ. ¶Et ſi fuerit eleuatio eius in reuolutione anni cõiũctionis aquarij: habueritq; ſaturnus ĩ eo teſtimoniũ ſignificabit hoc temp⁹ triũ cõiunctionũ ꝛ ſi iterũ reuerſa fuerit cõiunctio ad aquariũ fueritq; ſaturno in eodem teſtimonium' in prima vite ſignificabit hoc tempus ex coniunctionum eritq; res in hoc ſm ꝙ narrabimus vſq; ĩ horã deſtructionis teſtimonij ſaturni ꝛ iouis . ¶Timeẽ quoq; multociẽs ĩ pfectione vniuſcuiuſq; cõiũctionis donec trãſeat de annis ſm ꝙ eſt inter horam cõiũctionis ꝛ eiꝰ aſcẽdẽs ad vnum quodq; ſignũ annũ vnũ. Cumq; trãſierit hoc pficieẽ vna cõiũctio. ¶Et multociens oportet vt exerceaẽ hec diſpoſitio in omni anno cuius tempus fuerit plus vna cõiũctione. Et cum deciderit cõiunctio ĩ hac triplicitate ꝛ teſtificati fuerint ſaturnus ꝛ iupiter ſigbit hoc velocitatẽ mutationis ꝛ annulationis: ꝛ ſiṁ erit ſigtio cum fuerit cõiunctio in capricorno. ¶Et ſi fuerit cõiunctio ĩ cancro ꝛ eius triplicitate erit ita ꝙ ꝑmemorauim⁹ de longitudine tẽporis ꝑter ꝙ meliora ſignis aquaticis ſunt ſcorpio ꝛ piſcis: quia ſunt domus planetarũ altioꝝ eo ꝙ ſigna altiorũ ſint magis ſignificantia longitudinez temporis q̃ ſigna planetarũ inferioꝝ. ¶Signaẽ quoq; aliquãdo quãtitas vite ex tempore mutationis quartarũ que expoſuimus in differẽtia prima. ¶Sciẽtia aũt qualitatis quorũdã vniuerſaliũ ex ſignificationibus triplicitatũ eſt: quia cum mutatio fuerit in triplicitate ignea vel aerea ſigt apparitionẽ. i. exaltationẽ diuitum ꝛ regum atq; nobiliũ q̃z magnatum ꝛ ſapientum ꝛ ſublimitatem ciuium harum generationum. Si vo fuerit mutatio in aquaticis atq; terreis ſigt vulgi ꝛ mediocriũ hominum equalitatem eorum cum regibus in ordine. ¶Et quia iam peregrinus ad quod narrare voluimus explicemus differẽtiã ſecũdã dono dei ꝛ eius auxilio ꝛc.

Differẽtia tercia ĩ ſcia cõiũctionũ ſignificantiũ ntitates ꝓphetaꝝ ꝛ violentũ ſcz ꝙ principanẽ ꝛ mores eoꝝ ſigna q̃z que fiunt in eis ꝛ ſigna ꝓphetieeoꝝ ꝛ quãdo apparebũt ꝛ vbi ꝛ quãtitates annoꝝ eoꝝ.

Et quia iam premisimus in differẽtia secunda qõ debuit pre
mitti de qualitate scie signi fortiozis signis triplicitatũ ⁊ quã
do citate apparitionis significationis eoꝝ. Nunc narremus
in hac differentia mutationes coniũctionũ significantiũ na-
tiuitates prophetarũ qui eleuanẽ ad hoc ut sint reges violen
tum ⁊ reliquũ esse eoꝝ. ¶ Dicamusq; quãdo mutanẽ coniun
ctiones a triplicitate in triplicitatẽ ⁊ fiunt aliquis planetarũ trium superiozũ
in nono vel in tercio ab ascendente eiusdẽ cõiunctionis significantis appa
ritionẽ eozũ ⁊ maxime saturnus significabit hoc natiuitates prophetarum
Si aũt fuerint diuisiones ascendentis aut iouis aut lune in signis cõibus
significat natiuitates eozũ sicut in secũda coniunctione eiusdẽ ɔiunctionis
vel tpe profectionis ozbi secũdi ab ascendente cõiunctionis. ¶ Scia autẽ
mozũ eozũ accipitur ab esse lune in reuolutione anni significantis natiuita
tes eozũ. Que si fuerit in suo ornatu. i. sua dignitate vel i suo hayz sigt hone
statẽ mozum eozum. ¶ Si vero fuerit econtrario huic significat ecõuerso.
¶ Scia quoq; notarũ sine signoꝝ que fuerint in cozpibus eoꝝ vtpote cica
trices ⁊ macule ⁊ his similia accipiẽ a loco partis fortune. Oꝝ si fuerit in an
no significante natiuitates eozũ in diuisione dextera sigt hoc ꝙ ipsa signa
vel macule erũt in latere eoꝝ dextro. Si vero fuerit i diuisione sinistra erũt
in latere sinistro. ¶ Aspiciet etiã sepe presentia eius in signis circuli: si fue-
rit in gradib⁹ ascendentis sup terram significat ꝙ ipsa signa ⁊ macule erũt
in finibus eoꝝ in parte dextera. Et si fuerit in gradib⁹ qui sũt sub terra erit i
latere sinistro. ¶ Et si fuerit in secundo ab ascendente erit in oze eoꝝ vel la
bijs eoꝝ sinistris aut faciebus eoꝝ. ¶ Et si fuerit in tercio erit in brachijs.
¶ Et si fuerit in quinto erit versus anchas eoꝝ sinistras. ¶ Et si fuerit in se
xto erit in cruribus vel coxis eoꝝ ⁊ in pedib⁹ eoꝝ sinistris. ¶ Rursum si fue
rit in septimo i gradib⁹ eoꝝ qui sunt sup terrã significabit ꝙ ipse note sunt i
latere dextro. ¶ Si vero fuerit in gradib⁹ q̃ sunt sub terra erit in latere eoꝝ
sinistro. ¶ Si vo fuerit in octauo erit in laterib⁹ eoꝝ in hoc ꝙ succedit an-
chas eoꝝ dextras. ¶ Et si fuerit i nono erit in laterib⁹ eoꝝ dextris: aut i pe
ctozib⁹ vel i scapulis. ¶ Et si fuerit i decimo erit i laterib⁹ eoꝝ dextris. ¶ Et
si fuerit i vndecimo erit versus anchas eoꝝ dextras. ¶ Si vo i duodecimo
erit i crurib⁹ vel i pedib⁹ dextris. ¶ Accipiunt quoq; loca signoꝝ que fiunt i
eis alio modo: hoc est vt accipias ascendẽs cõiunctionis significãtis nati-
uitates eoꝝ si fuerit masculinũ: eoꝝ note erunt in parte dextera: ⁊ erit qua-
litas coloris eoꝝ trahẽs ad rubedinẽ vel albedinẽ. Si vo fuerit femininuꝫ
erunt note eozum in posteribus eozũ in parte sinistra: ⁊ erit qualitas colo-
ris eozũ declinans ad nigredinẽ vel viriditatem. ¶ Accipiunt quoq; mul-
tociens ipsa loca signozum vel macularum in cozpozibus eozuꝫ a parte ex
ceptabilis extrãcta a dño hoze in solem super quem augent gradus ascen-

dentis ⁊ proiicit ab eo: ⁊ quo puenierit ex signis erit nota in membro eiusdez signi in quo ceciderit pars ſm ordinem significationū signoꝝ sup membra ¶ Scia aūt signoꝝ pphetie eoꝝ accipit ab almubtez super ascendēs natiuitatū eoꝝ: si fuerit almutez sup hoc saturnus significabit q ostendit res difficiles ⁊ admirabiles. Et si fuerit iupiter significabit q ostēsio eoꝝ sit religio Et si fuerit ♂ ꝑcipient hoīes exercere bella et pugnare sup hoc. Et si fuerit aliquod luminariū ⁊ fuerit in loco laudabili ab ascendente significabit patefactionē eaꝝ predicationū ⁊ obedientiam eoꝝ que proferunt per vim miraculoꝝ ⁊ apparitionē eoꝝ. ¶ Si aūt tunc fuerint loca eoꝝ optima ⁊ fortis ad hoc: ⁊ maxime si fuerit significans super hanc rem luna in loco scz separationis eius a nodo coniunctionis quia ita significabit certitudinez eorū que narrauimus: ⁊ erūt de his qui hereditabunt sapientiā in iuuentute eoꝝ Et similiter cū separata fuerit luna a nodo ɔiunctionis ⁊ iuncta fuerit planete qui eam recipiat significabit q eoꝝ loquela ⁊ predicatio sunt recepta. ¶ Scientia quoq; temporis quo apparebūt accipit ab ascendēte coniunctionis ⁊ a loco coniunctionis que sīgnt apparitionē eoꝝ. Si fuerit ascendens aliqua domorū planetarū altiorū vel exaltationum aut domus lune ⁊ fuerit saturnus in angulo p numeꝝ vel equationē erit directio ab ascendente coniunctionis in locū cōiunctionis ad vnū quodq; signū annū vnuz Si vero nō fuerit ascendens vnū eoꝝ que diximus erit directio a coniunctione in ascendens cōiunctionis ad vnū quodq; signū vnum annū nisi sit signum cōmune: quia hoc significat q natiuitas eoꝝ erit in hora reuersionis orbis ad ascendens: eritq; apparitio eoꝝ tempore reuersionis coniunctionis ad signū in quo fuerit cōiunctio tempore natiuitatis eoꝝ ⁊ fortassis erit in sequēti cōiunctione eiusdē cōiunctionis quē admodū supra diximꝰ. Et erit quantitas annoꝝ eoꝝ equalis tempori quod fuit inter horā natiuitatis ⁊ horā apparitionis eoꝝ: ⁊ erit exitus eoꝝ de ciuitate signi in quo ceciderit coniunctio: actus quoq; eoꝝ erunt in ciuitatibus signoꝝ eoꝝ que sunt in quantitate ascensionis cōiunctionis: eritq; dies spacij regni eoꝝ ſm quātitatē annorū minorū dñi signi ciuitatis in qua apparebunt actus eorum ⁊ erunt flagella eoꝝ tpe destructionis dñi eiusdem signi: ⁊ maxime si fuerit hoc in aliquo angulorū signorū in quibus apparuerit actus eorum. Cuius rei exemplar est. Q cū mutaret cōiunctio a triplicitate aquatica in triplicitatē igneā fuit hora natiuitatis ala alaus albasin in anno. 17. hore cōiunctionis: ⁊ hoc ideo fuit quia ascendēs cōiunctionis fuit leo: ⁊ cōiunctio fuit in sagittario in signo cōmuni ⁊ nisi esset cōe esset natiuitas ſm q erat inter ascendens cōiunctionis ⁊ locū eius ex numero qui sunt. 5. anni. Cūq; esset cōmune eis scōs orbis ⁊ peruenit hoc ad. 17. annos. Cūq; reuerteret coniunctio ad sagittariū ⁊ perambularet triplicitatez apparuit ipse nat⁹ ⁊ erat

tius vel homo. 43. annorum ex quibus tres fuerunt pfectiones coniuncti onis sagittarij. t. 20. anni fuerunt ꝺiunctionis leonis. Leteri quoqꝫ. 20. anni fuerunt coniunctionis arietis. Lũqꝫ rediret coniunctio ad sagittariũ exiuit de ciuitate assedem que interpretaꝫ salutis siue salutationis. Luius significatoꝛ est sagittarius qui est signũ coniunctionis fuitqꝫ apparitio eius actus in regionibus quadꝛantis ascendentis qui est scoꝛpio. Jucunẽ. s. al hesera: t fuit spaciũ ſm quantitatẽ minoꝛ annoꝛ dñi signi ciuitatis qui est mars. 15. scz anni. fuit quoqꝫ flagelluz eius tẽpoꝛe combustionis dñi signi qui est mars in leone qꝺ est vnus angulozum signi ciuitat̃ in qua apparuit actus eius t qꝛ iam peragimus quod exponere volumus explicemus dr̃am terciam dono dei t eius auxilio.

Dr̃a quarta in scia decretozum eoꝛum t legũ t indumentoꝛ siue equitaturarum.

NArremus in hac dr̃a decreta t leges indumentaqꝫ equitaturas atqꝫ nauuemũ ciuium secte ad quos mutaꝫ vis vel vicissitudo. ¶ Dicamus quoqꝫ quia cum iupiter per naturã significet fidem t diuersitates legum in tempoꝛibus t vicibus atqꝫ sectis ex complexionibus saturni t ex complexionibus ceteroꝛ planetarũ cum eo scz ioue: necesse est vt aspiciamus iouẽ qui si fuerit in loco fidei ab ascendente coniunctionis que significauit mutationẽ: t almubtez sup locũ fidei fuerit ei cõplexus erit narratio in hoc ſm ipsum. ¶ Si fuerit complexus saturno significabit qꝺ fides ciuiuz eiusdem sit iudaisma qꝺ congruit planete saturni eo qꝺ omnes planete iungũtur ei: t ipse nemini illoꝛum iungitur. Et similiter iudaica fides: omnes ciues ceterarum confitentur ei: t ipsa nulli confitetur t erit magis exercitium eoꝛum in hoc qꝺ ɔgruit huic fidei t qꝺ sit̃ ei fuerit. ¶ Et si complexus ei fuerit ♂ significat culturam igneaz t fidem paganã. ¶ Et si complexus ei fuerit sol significat culturaz stellaꝛum t ydoloꝛum. ¶ Et si complexa ei fuerit venus significat fidem vnitatis et mundam vt fidem sarracenoꝛum et ei similem. ¶ Et si complexus ei fuerit mercurius significat fidem cristianã t omnem fidem in qua fuerit occultatio t granitas t laboꝛ. ¶ Et si complexa fuerit ei luna significat dubitationẽ ac volutionẽ t mutationẽ ac expoliationem a fide: t hoc pꝛopter velocitatẽ coꝛꝛuptionis lune t celeritatẽ motus ei⁹ t paucitatẽ moꝛe eius in signo. ¶ Accipiẽ quoqꝫ scia huius rei aliqñ ex parte nature dñi ascendentis coniunctionis. ¶ si fuerit saturn⁹ laboꝛem ciuium eiusdem secte. Et si fuerit iupiter erunt religiosi cultoꝛes vnitatis. Et si.

Scientia quoq; equitaturarū eorum accipitur a planeta qui fuerit in quarto a dño ascēdentis tempore mutationis coniunctionis. Si aūt non fuerit in quarto eius planeta dñs quarti ascendentis erit significator: q; si fuerit ♄ figt q; maxima pars equitaturarum ciuium eius secte erūt runcini: t si fuerit ☉ equi: t si fuerit ☿ asini: et si fuerit ☾ cameli: t si fuerit ☽ boues vel vacce. Et quia iam peregimus qō narrare voluimus explicemus differentiam quartam primi tractatus: t perficiam⁹ tractatum primum auxilio dei t eius adiutorio.

¶ Tractatus secundus in sūma de rebus vitiū regnorum.

Tractatus secūdus in sūma de rebus viciuz t pmutationū earum t diuisionuz t regum successorumq; eorum: et sunt octo differentie. ¶ Differentia prima in qualitate scientie permutationis vicis t ad que conuertentur de populo ad populum. ¶ Differentia secunda in qualitate scientie ad quam partem mutabitur vicissitudo t loca ciuitatuz regū eius. ¶ Differentia tercia in qualitate scientie quantitatis more regis in ciuibus secte conuerse ad eos t fortitudine t debilitate eorū t numero regum eor: t quid facient ciues regni ablati ab eis. ¶ Differētia quarta in scientia q̄litatis natiuitatis regum ciuium illius secte ꝑm detensū indiuiduorum t completionem eorum in diuisionibus circularibus apud ascendentia permutationis coniunctionis t triplicitatum: t qualiter scitur illud ex parte natiuitatum eorum t tempus eorum et quittitas cause eorū cum eleuantur. Sūme que sunt ex qualitate nature eor ex parte detensus quorundam indiuiduor t completionē eorum in diuisionibus circularib⁹ et ex parte duarum partium illud significantium et aliorum. ¶ Differentia quinta in qualitate scientie quantitatis more eorum. ¶ Differentia sexta in qualitate cause egritudinum eorum significantis super detrimenta eorum ¶ Differentia septima in scientia qualitatis detrimenti eorum t diei in quo erit t ad quez conuertet regnum post eos. ¶ Differentia octaua in figtione ꝺiunctionis duarum infortunarum in omnibus signis t detensus vtriusq; in triplicitatates super accidentia inferiora que faciunt suas impressiones t quid eis congruit.

¶ Differentia prima in scientia qualitatis permutationis vicis de populo ad populum t ad quem conuertetur populum.

Postq̄z igitur premisim⁹ in tractatu primo q; oportuit exponi de qualitate scientie rerum prophetarum t decretor eorum t qō cōgruit eis. Dicamus ergo in hoc tractatu secundo qualitatem scientie vitium t regū: t incipiamus in hac differētia in qualitate scientie permutationis vicis de populo ad quez populum conuertetur eo q; ordo regum sit sequens ordinez

prophetarū:dicam⁹ itaq; per necessaria in adinuentione scientie illius sicut iam declarauim⁹ in differentia prima primi tractat⁹. Scientia ascendentiū inceptionū almamarech in quibus fuit inicium vicis:⁊ scientia ascendentiū coniunctionum in quibus accidit illa vicissitudo:⁊ scientia annorum ascendentium ⁊ quartarū vt dirigatur vnicuiq; rei de loco suo:⁊ dicatur ꝑm complexionem eorum: ⁊ vbi fuerit permutatio vic̄ de populo ad populum: de secta ad sectam apud fidem reuolutionis: et qñ ceciderit ascendens prime secte vel vicis in triplicitatem ascendentis mutationis coniunctionis de triplicitate in triplicitatez aut in sextilitatem eius aut in angulum angulorum eius. Nam si res fuerit ꝑm q⁹ narrauimus significat vicis regni permutationem ⁊ apparitionez ciuium gentis super quam significauit permutatio almamari:⁊ conuersio vicis regni ad eos in eis. Cūq; fuerit reuolutio permutationum vicis regni:considera ad quod signum peruenit annus cum permutatur coniunctio de triplicitate in triplicitatem ⁊ signum in quo coniunguntur. Nam hoc gentes ⁊ partez eorum ad quos permutatur regni vicissitudo protendit:⁊ signū ad quod peruenit annus ab ascendente none coniunctionis significat causam eius per quod mutatur vicissitudo. Nam si fuerit eius peruentio ad nonum aut tercium:hoc quidem erit causa fidei:presertim si fuerit dominus domus coniunctionis in illo signo:aut si puenerit ad alia c̄ supradicta loca:iste quippe res habebunt se in illo ꝑm loci significationez:⁊ erunt tutores eorum a parte in qua fuerit ♂ ex parte ☉:si fuerit orientalis erunt orientales vel meridionales:⁊ si fuerit occidentalis erunt occidentales aut septentrionales. ♃ si fuerit ♂ cum hoc in angulis recipiens coniunctionem festinabit illud super quod significat ⁊ ipsum accelerabit:⁊ si fuerit remotus significationez suam differet vel tardabit. Et si fuerit in sexto:tutores eorum ex seruis fore et infimis significat. Et si fuerit in triplicitate signi coniunctionis erit de curia surgentis vel eleuantis. ¶ Et si fuerit ♂ cadens significat eos fuisse abiectos ⁊ ipsos ꝯsecutos fuisse regnū Et si fuerit in angulo significat eos potētes fuisse ⁊ regales:⁊ ipsos per vim consecutos fuisse regnum. ♃ si aspexerit coniunctionez ex quadratura impedie̅ illud militibus regis ⁊ seruientibus ei ⁊ domui regni sui:⁊ ꝑm quantitatem loci aspectus ⁊ fortitudinez eius erit eius nocumentum: ⁊ precipue si fuerit ♂ in quarta coniunctionis. Et oportet vt scias profectionem anni cum permutatur coniunctio de triplicitate ad triplicitatez. Si enim venerit annus ad aliqu̅ ex angulis ascendentis secte ⁊ fuerit ascendens anni fixū significat constantiam vicis regni vsq; ad horam complementi reuolutōis presertim si fuerit annus ad domum planete almustrali sup esse gentis qui est dominus coniunctiōis ⁊ significator vicis regni ⁊ secte eorum:nisi forte

¶ Et si volueris scire qualitatē gentium ad quas permutabitur vicissitudo considera partem regni cum quo planetarum pulsetur: scias ꝙ ipsum regnū permutabitur ad gentes quaruꝫ ipse planeta pulsus ab ea significator extiterit vel erit. Postq̄ꝫ itaqꝫ explicauim⁹ illud quod exponere voluimus. Compleamus igitur aminiculo dei differentiam primam.

¶ Differentia secunda tractatus secundi in qualitate scientie ad quam partem permutabitur vicissitudo ⁊ loca ciuitatum regum eorum.

Et cuꝫ iam premiserimus in differentia prima causaꝫ vel occasionem facientem permutare vicissitudineꝫ ad ciues alterius secte ⁊ permutare eam de gente ad genteꝫ ciuium illius secte. Narremus nunc partes ad quas permutat̄ vicissitudo ⁊ loca ciuitatū in eis existentium. ¶ Scientia vero qualitatis cognitionis qualiter adinueniatur: est vt consideres partem regni cuius rememorationem in differentia quarta primi tractatus premisimus que si fuerit in parte orientis erit permutatio ad partem illam: ⁊ si fuerit in parte occidentis erit permutatio ad eam: ⁊ si fuerit in angulo terre erit permutatio ad partem septentrionis vt est extremitas terre latinorū: ⁊ si fuerit in medio celi erit ꝑmutatio ad partē meridiei: ⁊ si fuerit inter istos angulos proporcionabitur permutatio ad partem que fuerit propinquior vni duoꝝ angulorum quisquis fuerit. ¶ Et si qualitatem scientie locorum ciuitatum eorum scire volueris considera descensum dñi partis regni in circulo qui si fuerit in medio celi erit in medio climatuꝫ: ⁊ si fuerit remotus remouentur ciuitates eorum ab illo termino ſm ꝙ est locus eius ab oriente meridie et occidente ⁊ septentrione aut ciuitates eorum erunt inter hec. i. in illa parte: ⁊ si fuerit signum aquaticum erunt eorum ciuitates super littora ⁊ super flumina magna. Et oportet vt consideres in reuolutione annorum in quibus acciderit vt aliquis planetarum sit in gradu exaltationis sue: ⁊ ☽ iuncta ei nam cū res se habuerit ſm hoc significat apparentiaꝫ nature illius planete in toto mundo: precipue si fuerit dñs anni: ⁊ fortasse transportabit habitationes regum ad climata quarū significator existit. Post igitur iam explicauimus quod exponere voluimus: perficiamus itaqꝫ auxiliante deo differentiam secundam secundi tractatus.

¶ Differentia tercia secundi tractatus qualiter scitur quantitas more vicis in ciuibus secte conuerse ad eos: ⁊ qualiter sciatur fortitudo eorum: necnō ⁊ debilitas eorum: ⁊ numerus regum eorū: ⁊ quid facient ciues regni conuersi ad eos cum ciuibus regni ablati eis.

Et cum sit magnū necessarium vt si consequens ad hoc quod premisimus in differentia secunda de cognitione partium ad quas permutat̄ vicissitudo ⁊ loca suarum qualitaū: ⁊ qualitas scientie illius est vt consideres locū partis regni ab ascendēte

permutationis coniunctionis significantis eorum vicissitudinē. Q̄ si fuerit in angulo ⁊ dominus eius in angulo significat moram eorum fore ꝑm q̄n-titatem temporū reuolutionis magne que est. 960. anni solares. Et si fuerit pars remota ab angulo ⁊ dominus eius in angulo fuerit: significat ꝙ mora eorum erit ꝑm quautitatem reuolutionis medie que est. 240. anni solares. Et si fuerint ambo cadentes ab angnlis non aspicientes ambo ascendens significat illud ꝙ mora eorum erit ꝑm quantitatem ipsorū reuolutionis minoris que est. 20. anni solares: ⁊ forsan addet̄ mora eorum super ista in triplicitatem de constantia vicis ⁊ remotione eius. ¶ Et etiā scientia temporꝝ quantitatis more eorum ext rahitur ex alia parte scz vt consideres coniunctionem ⁊ loca almubtez ex planetis ⁊ ☽ tentricunis. Et si fuerint descendentes in angulos significant ꝙ tempora quantitatis more eorꝝ erunt etiā ꝑm quantitatem temporis diuisionis magne: ⁊ si fuerit inter ea que sequent̄ angulos significant diuisionem medie: ⁊ si fuerint remoti ab angulis significant minorem. Et aliquando extrahitur scientia illius exparte descensus coniunctionis ⁊ domini eius ex diuisionibus circularibus. Q̄ si fuerit coniunctio significans vicissitudinem ⁊ dominus eius in angulis saluus a nocumentis boniq̄ descensus in circulo non infortunatus tunc hoc significat fortitudinez ciuium vicis illius ⁊ apparitionem eorum ⁊ augmentum ⁊ additionem rerum eorum ⁊ longitudinem ⁊ diuturnitatez temporum eorum more. Et si fuerit coniunctio ⁊ domin⁹ eius in angulis infortunij aut in angulis planetarum retrogradantium cadentium: tunc illud significat breuitatem more eorum ⁊ remotionem vicis eorum ⁊ mortem eorum: ⁊ plus apparebunt iste significationes in regionibus quarum signum illius coniunctionis erit significatiuū. ¶ Scientia autem numeri regum eorum erit ꝑm quantitatem numeri qui est inter partem regni ⁊ dominum eius cum planetis qui sunt inter vtrumq̄: ⁊ si fuerit quidam planetarum in signo duum corporum dupl: cabit numerū illum. ¶ Et aliquando scitur quantitas illi⁹ numeri ex parte ascensionum signi partis: aut ex parte annorum positoruz domino partis: ⁊ erit quantitas illius numeri ꝑm ꝙ exigit pars ⁊ dominus eius ex longitudine temporum more eorum ⁊ mediocritate eorum aut breuitate eorum. ¶ Sed scientia illius ex parte reuolutionis minoris ex parte etiam ascensionū signorum erit ex parte reuolutionis medie: ex parte autē annorum planetis tributorum erit: ex parte etiam reuolutionis magne: et additur etiam sup̄ illud quod planetis attribuitur ex magnis annis eis attributuris reuolutio eorꝝ parua quando ipse planeta erit reuolutionis dn̄s ⁊ dominus signi profectionis. ¶ Scientia vero qualiter ciues secte cōuerse habeāt cum ciuibus secte ab eis remote extrahitur ex parte domini partis regni qui si aspiciat significatorem secte prime ex figura fortunata sicut triplicitas ⁊ sextilitas saluant̄ ab horribilib⁹ ⁊ si aspexerit ex ĩfortunata figura

disp ositionem quam diximus de ☉ regnabunt etiam: ꝙ si fuerit debilis et non fuerit inter ascendentium dominos ⁊ ☉ continuatio: considerabis dominos medij celi: et si fuerit fm dispositionem quam diximus de dominis ascendentium scilicet ꝙ continuantur ☉ aut ♄ regnabunt. Et si fuerit ☽ in nocte in parte sue exaltationis significat natiuitatem regum: et presertim si fuerit in medio celi: ⁊ cum ☽ conuertitur a nodo ⁊ continuatur planete ori entali in medio celi aut in numero exaltatiõis sue significat natiuitates re gum: ⁊ quando ☽ fuerit in exaltatione planete ⁊ ille planeta fuerit in exal tatione ☽ ⁊ continuetur ei ☽ significat natiuitates regum. ¶ Et quando fuerint stelle fixe habentes quantitatẽ primam ⁊ secundam in gradu ascen dentis: aut in gradu medij celi significat natiuitates regum. ¶ Et quando fuerint luminaria industoria planetarũ significat natiuitates regum. Et si fuerint due fortune in duobus gradibus exaltationis earum et fuerint in medio celi aut ascendente: et presertim si fuerit altera earuz domina partis fortune significant natiuitates regum. Et quando fuerit planeta clima tis sicut ♄ in die ♃ babilonie ⁊ ♂ thurthie ⁊ ☉ grecie vel romanorũ ⁊ ♀ arabie ⁊ ☿ egipti ⁊ ☽ assur ⁊ dominus medij celi in ascendentibus natiuitatum et ○tinuauerit se domino ascendentis ⁊ fuerit ipsa in sua exaltatione orienta lis: significat ꝙ natus imperabit illud clima. ¶ Et cum fuerit dominus me dij celi ⁊ ☽ ⁊ pars fortune fortunati ⁊ domini eorum in ornatu suo signifi cãt regem magnũ. Et quando fuerit luminare maius in medio ascendentꝭ ☌ ⁊ fuerit ☽ in medio ascendentis ♉ aut ♋ significat natiuitates regum. Et quando fuerint luminaria in natiuitatibus in gradu exaltationis eorũ ⁊ fuerit ☽ in suo ornatu significãt natiuitates regum. ¶ ☊ si volueris scire tempus illius postq̃m apparuerint significationes ⁊ cause quibus regnum consequitur considerabis dominos ascendentium qui si continuantur ali cui trium quos prediximus qui sunt ☉ ♄ ⁊ dominus medij celi: ⁊ fuerit eoꝝ continuatio propinqua: tunc ipsi regnabunt in principijs temporum suorũ ⁊ quanto fuerit continuatio propinquior tanto velocius regnabũt. Si aũt domini ascendentiũ continuentur planetis alijs q̃ tribus quos prediximꝰ ⁊ non fuerint illi planete continuati ☉ neq; ♄ neq; dño medij celi erit illud in medietate temporuz suorum: ⁊ precipue si fuerit inter eos vnus planeta ⁊ si fuerit inter eos ⁊ ♄ duo planete erit in finibus temporꝝ suorum. Et cum peruenerit directio alicuius eorum ab ascendente natiuitatis sue ad signũ ex signis super illud significantibus: ⁊ precipue signum medij celi ⁊ conue niat vt sit profectio ab ascendente secte ad illud signum significat preceptũ ad natum conuerti in illa hora si iam peruenerit ad etatem qua possit ele uari. ¶ Et si volueris scire quis eorum prius regnabit: considera cuius a sce ndentis dominus erit propinquioris continuationis: ipse est qui prius

regnabit:deinde qui prius post ipsum in continuatione Cunq; obligauerit alicui eorum ꝛ non fuerit ascendens obligationis quam obligauerit aliqs angulorum vicis regnuz eorum significantium non complebitur illud ei. ¶Qđ si scire volueris tempus annorum quando eleuabitur cõsidera dñm partis regni qui si fuerit parti regni iunctus significat illud super complementum eius:ꝛ si fuerit in quadratura sua significat super senectutem eius illud fieri. Et si fuerit in oppositione sua significat super senium eius. ¶Qđ si scire volueris qualitatem esse eius ꝛ nature eius ex parte descensus quorundam indiuiduorum et completione eorum in diuisionibus circularibus considera partis prime dominum qui est ♄ qui si fuerit recepturus saluus a nocumentis ꝛ infortunijs ꝛ aspexerit eam hoc quidem significat prosperum esse surgentis ꝛ eius bonum ꝛ equum cum prosperitate esse plebis ꝛ bonitate subiectionis eius:ꝛ similiter si fuerit ♄ in loco fortunato:sed si non fuerit receptus aut fuerit in loco sibi aduerso significat illud crudelitatem eius:ꝛ si fuerit dominus eius destructus significat ꝙ destruet plebẽ suam et eum odio habebit et aggrauabit eos. Et quando fuerit dominus eius iunct⁹ in fortitudine in hora ascendentis eleuationẽ eius significantis hoc significat prosperitatem eius esse in exordio rerum suarum ꝛ prauum finem ꝛ destructionẽ eius. Qđ si obsessus fuerit inter fortunam ꝛ infortunã ꝛ fuerit ante eum fortuna ꝛ infortuna post eum significat destructionez in medio suarum rerum:ꝛ prosperitatem in fine earum: ꝛ si fuerit domus sue dominus iunctus ei non ab oppositione:plebis obedientiam ei prosperam significat:ꝛ si fuerit separatus ab eo significat ꝙ ille rex laudabit bonum et extollet ipsum ꝛ promittet eum cum paucitate complementi eius:ꝛ si ab eo separatus fuerit apud oppositionez significat illud ꝙ parum sue plebi confert. Et quando domin⁹ domus ♄ fuerit iunctus ei significat ꝙ apparebit fortitudo super plebem suam ꝛ ipsum habere de inimicis triumphum:et si fuerit ab eo conuersus significat debilitatem eius ꝛ fortitudinem inimicoꝝ eius sup eum ꝙ si fuerit cum eo in signo ꝛ continuatio eius fuerit cum alio non cum suo signo:deinde continuetur cum ♄ prius q̃ a suo exiet signo significat multitudinez in eum insurgentium de domo sua:ꝛ ipsum ex eis incurrere oppressionem:sed de eis triumphum habere. Qđ non continuaꝫ prius q̃ a suo signo egrediaꝫ cuꝝ ♄ erit hoc nocibilius ad hoc:ꝛ timenduꝝ est ei ne regnum ꝛ potestas sua auferatur. Et quando dederit vel domin⁹ pulsauerit septimi ♄ dispositionem planetis sub radijs destructionem inimicorum suorum per manus alterius ꝓtendit. Qđ si fuerit planeta cui datur exiens de subradijs erit hoc vehementius inimicis licet cum paucitate eoruz: nisi planeta ille continuetur orientali planete in bono loco. Nam si res illa ita se habuerit significat multitudinem earum: quod ꝛ inceptio rerum earum erit ex parte orientis exitum dederit dominus septimi saturni ꝛt ei ex sextili aut trino aspectu significat paucitatem inimicorum eius:

ꝛ noluerint cuꝫ eo ꝛ ꝙ indigebũt eo inimici eius ꝛ in tranquillitate habe/
bit eos:ꝛ quãdo fuerit domꝰ septimi saturni ꝛ dederit ei planeta regimẽ si
gnificat multitudinẽ contra eũ insurgentiũ ꝛ vincentiũ eum cum multitu/
dine eoꝝ:ꝛ ꝙ allicient plures ministroꝝ surgentium:vnde timebit ei moꝛs
Et quãdo fuerit dñs.7.saturni alterũ luminariũ aut dñs. 10.significat qõ
ipsi insurgẽtes ꝛ litigantes cõtra eũ erunt gentes de ciuibus domus sue:ꝛ
quãdo fuerit saturnus in reuolutionibꝰ diurnis in sua exaltatione, conside
ret iouem sigbit ꝙ populabit terrã:ꝛ vincet inimicos suos. ¶ Et aliquãdo
significat super illud etiã ex patte partis dñi regni:nã si fuerit in triplicitate
saturni aut sextilitate sua aut aligs eoꝝ receperit dñm suũ sigt ꝙ diliget a
plebe in illa hoꝛa. ¶ Et quãdo accipit sigtio sup hoc p situm planetaruꝫ ꝙ
est cũ fuerit iupiter super eminens soli aut lune aut ascendens ex signo re/
gali ꝛ precipue si fuerit cõuersiuũ in reuolutione eleuationẽ eius significan
te sigt ꝙ aggregabit pecunias ꝛ diliget eas:ꝛ illud si fuerit duum coꝛpoꝛũ
erit ad hoc sollitioꝛ ꝛ studioſioꝛ super hoc vt cõgreget:ꝛ si fuerit ex fixis si/
gnificat cõstantiã eius ꝛ diurnitatẽ ꝛ fortitudinem ꝛ famam imperij ꝛ diu
possedere regnũ. Et si iupiter fuerit cadens ab aspectu luminariũ duoꝛum
ꝛ ascendentis erit ille nõ proficiens cũ breuitate moꝛe eius. Et cuꝫ fuerit iu
piter in reuolutione anni in quo eleuat sub radijs sigt ꝙ amat congregare
pecunias ꝛ cum hoc si continuat ei mars aut sol erit cũ illa congregatione
dispendẽs eas ꝛ precipue si fuerit in septimo ꝛ cũ fuerit iupiter remotus et
mars ei continuet sigt ꝙ disperget pecunias recte ꝛ non recte cũ vilipendet
eas:ꝛ si fuerit iupiter cũ hoc i domo sua sigt ꝙ expẽdet eas in rebꝰ exqbꝰ vti
litas reddit plebi:ꝛ cum fuerit iupiter in loco sibi cõueniẽti in loco foꝛti ab
ascendente saluus ab infoꝛtunijs sigt ꝙ congregabit pecunias ꝛ q̃ret eas:
ꝛ si fuerit contra sigt eoꝝ dispersionẽ:ꝛ cum fuerit mars in bono laudabili
loco ꝛ ipse in domo iouis ꝛ iupiter i domo sua:hoc erit significans strẽnui
tatẽ eius:ꝛ obedientiã ciuiũ regni sui ꝛ tenebit eos:ꝛ bonam habere famã
ꝛ erit potens sup suos inimicos ꝛ super terras suas:ꝛ precipue si fuerit reuo
lutio in die aut sol eum aspiciat ab angulo aut ab aliquo locoꝛum lauda/
bili. Et similiter quando mars i nocte fuerit in domo sua aut in domo ex/
altationis sue aut in domo iouis in aspectu eius sigt gloriã eius ꝛ magnaꝫ
famã ꝛ magnã largitatẽ. ¶ Et si mars iũctus fuerit pti foꝛtune sigt ꝙ i effu
sione sanguinũ interfectione proceꝝ delectabit:ꝛ ꝙ arma ꝛ itinera diliget
nimiũ. ¶ Quod si caput foꝛtunijs iungat in ascendente reuolutionis anni
eleuationẽ eius significantis sigt eius potentiã ꝛ foꝛtitudinẽ super omnes
principes ꝛ plebem:ꝛ cum sol continuauerit in eleuantis eleuationẽ marti
ꝛ fuerit vacuus cursu non aspiciens saturnũ significat cõtra eũ insultũ mi/
litum qui foꝛtiter eum destruet ꝛ defraudẽt cum multitudine insurgentiuꝫ
ꝛ diminutionẽ suoꝝ extremoꝝ cum vehementi tristicia. Quod si mars cõ/

nature eius est ex parte duarum partium super illud significantiũ in duas domos cadentium vnius planete que sunt vt accipiant̃ in hora eleuationis sue gradus qui sunt a sole vsq; ad. 15. gradus leonis ⁊ proijciat̃ a luna ⁊ quo peruenerit ibi est pars prima: deinde accipiat̃ a luna vsq; ad. 15. gradus cancri: ⁊ proijciat̃ a sole ⁊ quo peruenerit ibi est pars secunda. ¶ Qd̃ si ceciderit in duabus domibus saturni significat illud q̃ vtet̃ fabrica ⁊ fodere cãnales ⁊ flumina ⁊ habitationibus ⁊ his similibus. Et si ceciderit ĩ duabus domibus iouis: vtet̃ iudicio ⁊ iusticia. Et si ceciderit in duabus martis domibus significat illud q̃ vtet̃ bellis ⁊ armis. Et si ceciderit in duab⁹ domibus veneris sig̃t illud q̃ vtet̃ rebus veneris sicut cantus ⁊ ludibria ⁊ his similia. Et si ceciderit ĩ duabus domibus mercurij significat q̃ vtet̃ cõsideratione in rebus portaticorum ⁊ computationis ⁊ scientiarũ ⁊ scripture ⁊ his similia. Et est necessarium plus vt addat̃ duarum partium significationi significatio significatoris eleuantis q̃ est vt consideres coniunctionem significantem nouam sectam aut regni vicissitudinem ⁊ dñm signi ad quod annus peruenit: ⁊ pone primum sig̃torem huic rei sufficientẽ: ⁊ pone illum qui sequit̃ eum ĩ circulo significatoris eleuantis secũdi scd̃m partem ordinis dñorum horarum deinde comitare facias significatorẽ planete significantis super eleuantẽ duarũ partiuꝫ significationi ⁊ annuente deo loquere ꝑm ipsum: verbi gratia de hoc: annus in quo fuit coniunctio sectas significãs ad geminos peruenit ⁊ fuit significator mercurius dñs signi profectionis q̃ est gemini ⁊ sig̃tor albubeluri luna que sequit̃ mercuriũ ĩ ordine ⁊ ꝑm hanc partem fuit dispositio in illo quoq; peruenit ad buhabem ⁊ fuit significator luna deinde operaberis hoc idem ꝑm hunc modum in futuro. Et quia auxiliante deo explicauimus q̃ exponere voluimus differentiam itaq; quartam compleamus.

Differentia q̃nta tractatus secũdi in qualitate scĩe more eoꝝ.

Scito q̃ scientie qualiter extrahat̃ eorum mora consideratio diuidit̃ ĩ duas diuisiones quarum vna est ex parte reuolutionũ annoꝝ mundi ⁊ secunda est ex parte eleuationis eorum. Consideratio aũt ex parte annorum mundi ⁊ cõiunctionũ est vt consideres reuolutionẽ anni mundi in quo eleuauit se eleuans: deinde considera saturnum q̃ si fuerit ĩ domo sua tunc scĩa quantitatis vite eleuantis extrahit̃ a q̃nq; locis. quorũ vnus est q̃ est inter saturnũ ⁊ ascendens ex quãtitate numeri graduũ oĩb⁹. 30. gradib⁹ annũ ⁊ secũdus scd̃m q̃ est int̃ ascendẽs cõiũctionis vsq; ad locũ cõiũctionis ex quãtitate nũeri graduũ: ⁊ q̃nt⁹ vsq; ad cõplemẽtũ illi⁹ cõiũctiõis. Et si fuerit saturn⁹ ĩ aliq̃ domoꝝ suarũ: ⁊ iam trũsierit q̃nq; gradus vsq; ad cõplementũ. 15. graduũ timebit̃ super eũ

in duabus horis quarum vna erit annus in qua fuerit cõiunctio: & secũda fm quãtitatẽ eius q̃ est inter ascẽdens cõiunctionis vsq; ad locũ cõiũctionis vnicuiq; signo annũ: & habebit duas horas etiã quarũ vna est peruẽtio eius ad ânos cõiũctionis q̃ sunt. 20. anni: & secunda est peruẽtio eius ad etatã secte que habet. 125. annos: & scit̃ q̃ illud erit ex profectione ascendentis reuolutionis vnicuiq; signo annus vsq; ad angulos cõiunctionis: aut triplicitatũ eius: aut cũ peruenerit reuolutio ad infortunas: aut ad angulos eor̃. Et si fuerit saturn⁹ in domo aliqua suarũ sicut p̃dixim⁹: & fuerit in vno minuto usq; ad. 5. gradus cõpletos aut. 15. vsq; 30. gradus cõpletos: hoc quidẽ sigt̃ breuitatẽ tpis eleuãtis. ¶ Et scia horę illius extrahit̃ ex quantitate eius q̃ perambulauit in signo & quantitate residui vt ponat̃ vnicuiq; gradui annus & oibus. 5. minutis mensis & oibus. 12. scõis vnus dies: & adiuuabimus cum hoc per profectionẽ reuolutionis ab anno coniũctionis vsq; ad angulos infortunarum vnicuiq; signo annus. Et cõsidera si fuerit saturnus in domo planetarũ superior̃ & ipse & dñs domus sue fuerit in aliquo angulor̃ cõputa a dño domus sue ad eũ per gradus equales omnibus. 30. gradibus annũ: & omnib⁹ duobus gradibus & dimidio mẽsem & oibus. 5. minutis diẽ: & q̃ aggregat̃ ex hoc ipsum est quãtitas vite. q̃ si fuerit saturn⁹ & dñs eius in hoc quod sequit̃ angulos accipiat̃ a dño domus sue vsq; ad eum & fiat sicut prius factum est. Et si fuerit aliquis illorũ in angulo: aut in eo qui sequit̃ angulũ: & alius remotus computet̃ ab eo q̃ est in angulo vsq; ad remotum ab angulo & sciat̃ hora fm q̃ premisimus. q̃ si fuerit inter saturnum & dñm domus eius minus. 30. gradibus pones vnicuiq; gradui mensem: & omnibus duobus minutis diem. Nam fm quãtitatem istius erit quãtitas more. Et si fuerit inter eos plus. 30. minuat̃ illud ex. 360. gradibus: & quod remanserit post diminutionẽ detur vnicuiq; gradui mensis & omnibus duobus minutis diem & quod fuerit est quantitas more. ¶ Et si saturnus fuerit in aliqua domorum planetarũ inferiorum aut lune & aspexerint eum facies. s. dñi domor̃ eius facies in hoc vt factum est de primo. Quod est vt aspicias de planetis inferiorib⁹ illum q̃ fuerit in angulo vsq; ad planetã in sequenti angulo: & a planeta q̃ fuerit in sequenti angulo vsq; ad planetam ab angulo remotũ: & dabis omnibus. 30 gradibus annũ fm quod premisimus in capitulo primo & si nõ aspexerint saturnum minuat̃ ex gradibus qui sunt inter eos medietas: & accipit̃ omnibus. 30. gradibus ex medietate annus & iuchoat̃ a debiliori loco numerare vsq; ad fortiorem: & si equant̃ in fortitudine locali numerabitur vsq; ad illum qui fuerit ex eis in ornatu suo: & si fuerit dominus domus eius ipsuz recipiens non ascendet super eum: & erit quantitas more vsq; ad horam cõiunctionis: & habet aliam horam que est vt des singulis. 30. gradibus annũ & duob⁹ minutis mensez si fuerit inter eos minus. 30. & si fuerit plus. 30.

minuat̃ illud de. 360. ⁊ operet̃ cuꝫ eo sicut prius ꝓperatũ est: ⁊ ꝙ fuerit ip̃m erit quãtitas vite. ¶ Et si fuerit reuolutio nocturna accipiat̃ a saturno vsqꝫ ad luminare maius ⁊ operet̃ cum eo quẽadmodũ prius operatũ est: ⁊ quicquid inde ꝑuenerit ipsum est quantitas more. Q̃ si saturnus in his dispositionib⁹ fuerit receptus: ⁊ fuerit ĩ signo duum corpoꝝ: duplet̃ tũc illud quod tex annis ⁊ mensibus ⁊ diebus prouenit. Cum autem fuerit saturnus in reuolutione anni in quo eleuat̃: eleuãs combustus nõ complebit̃ eleuans annum. Et exercet̃ illud etiam in ioue ⁊ dño eius ⁊ dabis omni signo quod fuerit inter eos mensem secundũ cõtrariũ eius quod fecerit saturno, cum ei omni signo datus fuerit annus: ⁊ aggregabit̃ ei ꝙ exierit de numero ꝙ fuerit inter saturnũ ⁊ dñm eius: ⁊ precipue si saturn⁹ ⁊ iupiter fuerint in angulis nisi sit saturnus ĩ domo planete inferioris: ⁊ dñs eius nõ aspiciat eũ: naꝫ tunc neqꝫ per iouẽ neqꝫ per dñm eius sup̃ aliquid in mora augmẽti iudicat̃ ¶ Et cõsiderabis etiã iouẽ in hora reuolutionis qui si aspexerit saturnum ⁊ ipse existẽs ĩ angulo: aut sequẽti augulũ male dispõnis addet quantitati more. 12. menses aut. 12. dies: aut totidẽ horas. Cũqꝫ fuerit ĩ reuolutione anni aliqua duarũ infortunarũ ĩ. 10. cõuertamus annos ĩ mẽses: ⁊ si fuerit aliquis eoꝝ ĩ. 11. mora erit longior: ⁊ hee sig̃tiones ĩ triplicitate cancri fortes inueniunt̃. In reliqs v̄o triplicitatib⁹ si principiuꝫ fuerit legis aut regni forsitan planete significant de quãtitate more ꝟm quãtitatẽ eius ꝙ interest duos sig̃tores mẽsem cum inter eos fuerit. 30. gradus ⁊ fortasse planete ex ꝑte eleuationis sup̃ suos annos de quãtitate more sig̃nt. ¶ Scĩa aũt quãtitatis more eoꝝ ex parte eleuationis eoꝝ adinuenit̃ ꝑ longitudinẽ que fuerit inter martẽ ⁊ dñm domus eius ĩ reuolutionibus annoꝝ in quib⁹ se eleuabunt quẽadmodũ cõpat̃ ĩ saturno ⁊ ioue oĩ signo quod inter eos fuerit dando mẽsem aut annũ ꝟm quãtitatẽ fortitudinis ⁊ debilitatis ei⁹. ¶ In regibus vero assin ⁊ ĩ his q̃ ex eis eleuant̃ apud ꝑmutationẽ almamari de triplicitate ĩ triplicitatẽ tũc quãtitas more eoꝝ ex parte saturni ⁊ dñi eius ⁊ iouis ⁊ dñi eius minime cõsiderat̃. Maius vero sustẽtaculũ super adinuẽtionẽ scĩe quãtitatis more eoꝝ est ex parte longitudinis que est inter ascendẽs cõiunctionis ⁊ signũ cõiunctionis cum signo annus. Nam si transierit illud ad oppositionẽ ꝑuenit nisi profectionis p̃uẽtio oppositiõis signo sit ꝓpinquior q̃ꝫ cõiunctionis signo: erit ergo extractio hore ꝟm hoc si deo placuerit: cum aũt cõpleta fuerit diuisio cõsiderabis signũ ad quod ꝑuenit annus: qd̃ cum impeditum fuerit in reuolutione anni cum maiori luminari ĩ martis quadratura aut saturni tunc iudicabit̃ inscisio. Q̃ si euaserit alia expectat̃ vel querat̃ reuolutio ⁊ iudicabit̃ super ipsam destructio cum peruenerit reuolutio ad infortunarũ quadraturã aut quãdo destruet̃ signuꝫ ad quod peruenit annus de maiori luminari vel de saturno. Q̃ si vnum eorũ fuerit malũ ⁊ alterũ fuerit bonũ egritudines que de his assimulant̃ iudica

bimus. Cū ergo puenerit annus ad signū quod est ascendēs cōiunctionis vt ad cōiunctionis locū aut oppositū p profectionē aut quasdam eius triplicitates tūc timebit super eleuatū in illo anno: t si puenerit ibidem fortuna integraliter destruit t remouet timorez quousq; redeat ad eundem locum i fortuna i annox conuersiōe. Infortuniū vo est i quadratura infortunax i reuolutione anni profectionis t vsq; ad quadraturā suā i radice secte. aut cōiunctionis aut vsq; ad eiusdem cōiunctionis quadraturā. Et cū saturn⁹ fuerit i domibus suis reuoluat itaq; a loco suo quēadmodū sol reuoluit t multociens scit illud ex parte alia scz vt consideres reuolutionis anni ascēdens cōiunctionis. Q; si fuerit aliqua domox saturni aut exaltationis ei⁹ aut domus lune computet ab ascēdēte ad locum cōiunctionis omni signo daturo annū. Si fuerit saturnus aut luna cum numero: aut cum equatione i angulo: t si ascendēs fuerit aliquod istox signox aut aliox t nō fuerit saturnus neq; luna in angulis cōputet a cōiunctionis loco vsq; ad ascēdēs t si coniunctionis ascēdēs fuerit in aliqua domox supiox planetarū: t fuerit i tercio aut nono: t p̄cipue si fuerit in aquario si hoc erit nō timebit sup eleuatum cum annus puenerit ad ipsum: t si fuerit satnrnus in domo sua: quātitas tpis vite eleuati erit coniūctio: t si fuerit i domo iouis aut martis computet a loco saturni vsq; ad dñi sui locum: t omnibus. 30. gradib⁹ dabis annū. ¶ Cōsiderabis quoq; illud quod est inter partem ascendētis reuolutionis anni quo eleuatus est t inter partē coniunctionis minoris dādo omnibus. 30. gradibus annū. Quod si trāsierit eos impedimētū vel detrimentū eius erit cum peruenerit pfectio ad martis locuz: aut ad gradus eius oppositos omni signo annus. ¶ Et multociēs exercet hoc ex pte alia scz vt ꝯsideres saturnū qui si fuerit in. 10. aut in. 9. a loco solis q; quantitas more eox erit fm quātitatē annox solis minox. Q; si fuerint int saturnū t inter solem. 35. gradus sigt id quartā annox eius t quociēs minuit a quātitate arcus qui est int eum t saturnū minuit annus vsq; ad complementū 30. graduū. Quod si fuerit int eum t saturnū. 65. gradus sigt illud quartaz annox eius: t quociēs ex illo minuit annus vsq; ad. 60. graduū cōsumatiōnē: t si sup hoc addit nō operabit sup quātitatē more eox sup partem istaz Cū aūt saturnus in. 10. fuerit aut in. 11. a sole sigt illud q; fortasse vita eox ptendet quousq; duo cōiungant supiores in parte vna. Cūq; saturn⁹ fuerit in angulo reuolutionis anni in quo eleuauit se eleuatus in domo sua: t incipiat pmutari: aut si sit non fixus in eo est vt sit in principio eius minus. 5. gradib⁹ t in fine eius excesserit. 25. gradus sigt illud q; eleuatus viuet p tātū tpis quātū remāserit saturno i signo suo quēadmodū p̄dixim⁹ omni gradui annus: t p̄cipue si fuerit capricorn⁹ aut aquari⁹ si aūt excedat illud demet itaq; saturni grad⁹ de. 30. t q; remāserit post est quātitas spacij more.

Q̄ si saturn⁹ fuerit i. 7. a sole ī prima signi facie sig̃t hoc ꝙ quātitas more ei⁹ erit annoꝝ solis medietas. Et quādo fuerit saturn⁹ in triplicitate ei⁹ dextera: ⁊ iupiter i. 11. ab eo loco sig̃t triū annoꝝ eius quātitas. Quod si saturn⁹ fuerit i. 6. ab eo ⁊ mars cū eo sig̃t annos eius minores: ꝙ si fuerit saturnus in triplicitate eius sinistra sig̃t ꝙ more eoꝝ quātitas erit equalis annoꝝ ei⁹ quātitati. ꝙ qñ fuerit sol cōtinuatus ioui ⁊ fuerit in. 10. aut. 11. receptus significat quātitatē annoꝝ iouis: aut quātitatē numeri qui fuit inter solem ⁊ infortunā ⁊ omni eleuāti cui nō reperiunt̃ ī reuolutione anni sue eleuatiōis planetarū situs ꝟm ꝙ p̄diximus. Computet̃ hora eoꝝ incisionis ꝟm quātitatē eius ꝙ est inter solem ⁊ saturnū aut martez omni signo annus. ꝙ si ab illo euaserit addat̃ ei ꝟm hanc partē quam incisio significauerit. ¶ Et multociēs extrahit̃ eius scīa alio modo: scz vt cōsideres ī anno in quo eleuatus est eleuās in hora eleuationis eoꝝ. ⁊ cōputabis a fortiori duoꝝ planetaruz aut ab orientali alterius eoꝝ scz saturno ⁊ ioue vsqꝫ ad luminare magnū: ⁊ a minori quoqꝫ lumīari vsqꝫ ad debiliorē alteri⁹ eoꝝ ⁊ occidētalē omni signo dando annū: deinde aggregabis duos numeros: ⁊ qui inde ꝓuenerit ipse eleuātis est spaciū. Et minus ad hoc cum luminare mai⁹ fuerit ī sextili aut trino aspectu duob⁹ planetis ⁊ ꝟm hoc iudiciū verificabit̃ ⁊ cōplebis numeros duos quos prediximus: ⁊ multociens ꝓlongabit̃ vita eoꝝ ex patte coniunctionū in aliqbus triplicitatū signis: et hoc est ꝙ aliqñ accidit ꝙ erit quātitas vite. 40. annis ⁊ plus: ⁊ p̄sertim infordareth planetarū supioꝝ: qm̄ sol cū fuerit significans sup̄ vitas p̄ reuolutionē planetaꝝ quib⁹ cōmunicat inesse regū ꝓlōgat spaciū ⁊ facit trāsire annos eius minores ad medios vl̄ ad maiores. In reuolutionib⁹ aūt veneris ⁊ mercurij ⁊ lune ipse quidē nō plures annis suis minorib⁹ ꝓtendit: ⁊ forte addit terciā uel quartā partem donec occurrit ei infortuna: vel cōtinuet̃ cuz eo erit in illa hora destructio quoniā ipse nō cōmunicat planet̃ superiorib⁹ in annis suis maiorib⁹: ⁊ addat ei oīs planeta ex aspectu ei⁹ ad eū ꝟm quātitatē annoꝝ eius minoꝝ ꝓlongabit̃ itaqꝫ vita ꝟm hanc partē. Infordareth aūt planetaꝝ inferioꝝ nō significat̃ illud ꝓpter hoc qđ p̄misim⁹. Et cū saturn⁹ in domib⁹ planetarū altioꝝ fuerit recept⁹ ⁊ aspexerint eum planete aut nō aspexerint: sig̃t illud longitudinē vite eleuātis: ⁊ si fuerit ī domib⁹ inferioꝝ ⁊ aspexerint euz ⁊ fuerit receptus sig̃t breuitatē vite eoꝝ. ¶ Et multociēs extrahit̃ scīa qualitat̃ vite eoꝝ ex parte accepta in die a ioue vsqꝫ ad saturnum ⁊ ī nocte cōtrario ⁊ proijcitur ab ascendente reuolutionis anni in quo eleuat̃ eleuatus ⁊ quo peruenerit illic erit pars: sed si iupiter fuerit in signo duum corpoꝝ: ⁊ fuerit reuolutio diurna: ⁊ fuerit cadēs ab angulis accipiat̃ a saturno vsqꝫ ad eū ⁊ aggreget̃ nūero signū vnū: ⁊ ꝓijciat̃ ab ascendēte: ⁊ quo ꝓuenerit illic est ꝑs Et si numerus fuerit ī nocte ⁊ fuerit ♃ ī angulo accipiat̃ ab eo vsqꝫ ad sa-

turnũ ⁊ proijciat̃ ab ascẽdẽte|⁊ quo ꝑuenerit illic est pars:⁊ si saturnus ⁊ iu
piter fuerint oppositi ⁊ ambo cadentes ab ascendente medieť ꝙ inter eos
prouenit:⁊ proijciat̃ ab ascendẽte. Et si fuerit ♃ i exaltatione sua ⁊ reuolu
tio fuerit in nocte ⁊ computeť ab eo vsq̃ ad saturnum ⁊ proijciat̃ ab ascen-
dente. Deinde considera hora p̃uentionis solis locum. ¶ Et multociens
accipit̃ quãtitas eius ꝙ est inter solem ⁊ saturnũ ex signis ⁊ dabis omni si-
gno annũ vsq̃ ad horam detrimẽti. Q̃ si saturn⁹ ⁊ iupiter cõsurgunt in lo-
co partis cõsidera duo luminaria nã cũ defunctuꝫ fuerit luminare maius
cum saturno ⁊ luminare minus cum marte erit hora detrimenti. Et consi-
derabis etiã quãdo intrabit sol signũ ꝓfectionis:nã illud magis significat
sup̃ detrimentũ quam pars cum sol peruenerit ad eũ hora qua timeť. Etiã
ex anno in quo luna reuoluit̃ i ascẽdẽte eius:aut in medio celi ab eo apud
preuẽtionẽ solis ei⁹ ad signũ secũdũ ab ascendẽte nisi sit luna in domo sa-
turni aut i domo tercia ab ascendente ⁊ dñs ei⁹ sit saluus a combustione ⁊
infortunio:tũc ergo detrimẽtum excedit quãtitatẽ .6. mensium ⁊ erit detri
mentum apud p̃uentionẽ solis ad signum ab ascendente ⁊ vtunť cum hoc
ascẽsionibus partis ⁊ ĩfortunio partis cõiunctionis ⁊ iudicat̃ ſm illud. Et
multociẽs extrahit̃ quãtitas more eoꝝ ex descensu duarum partium in re-
uolutione anni in quo eleuant̃:Sed qualiter sciamus eas facere est vt cõsi
deres hora eleuationis eoꝝ signũ ad quod ꝑuenit annus ille ab ascẽden-
te secte:⁊ signũ ad quod ꝑuenit annus ex coniunctione minore:deinde ac-
cipiat̃ a planeta oriẽtali ex saturno ⁊ ioue vsq̃ ad gradũ ꝓfectionis ab ascẽ
dente secte:⁊ addent̃ ei gradus ascendentis reuolutionis ⁊ proijciat̃ ab eo
⁊ quo ꝑuenerit illic pars existit prima. deinde accipiat̃ a planeta occidẽta
li duorum vsq̃ ad gradum profectionis ex ascendente cõiunctionis mino
ris ⁊ addant̃ ei gradus ascendentis reuolutionis ⁊ proijciant̃ ab eo:⁊ quo
peruenerit illic est pars secunda. Q̃ si fuerit saturnus ⁊ iupiter orientales
aut occidentales incipiat̃ in parte prima ⁊ a ioue ĩ secũdo. deinde compu-
tent̃ qui sunt inter planetam orientalẽ ⁊ solem ⁊ gradus ⁊ minuta ⁊ multi-
plicent̃ in. 12. ⁊ diuidãt̃ per illud quod perambulauit planeta oriẽtalis de
gradibus ⁊ minut⁹ ĩ signo suo:⁊ quod inde ꝑuenerit est quãtitas temporis
eleuant⁹ scꝫ oĩbus. 30. gradibus annus. Cuꝫ volueris scire hoc ex parte se
cunda multiplicabis quod est inter solẽ ⁊ planetã occidẽtaleꝫ de gradib⁹
⁊ minutis in. 12. diuides per id quod perambulauit planeta occidentalis
de gradibus ⁊ minutis in signo suo:⁊ aggregabis ei gradus ascendentis ⁊
proijciant̃ ab ascendẽte ⁊ quo ꝑuenerit computeť ab illo gradu vsq̃ ad ꝑtẽ
planete eoꝝ qui fuerit occidentalis:⁊ ꝙ fuerit ipsuꝫ est eleuantis vita: sicut
quantitas que dat̃ de oĩbus. 30. gradibus annus. Et iam vtunť istis dua-
bus partibus alio modo qui est propinqor rebus esse reguꝫ significantib⁹
ꝓpterea ꝙ i eo due partes ꝑcipiãt ꝙ est vt accipiat̃ a ꝑte luminar⁹ maioris

vsq; ad gradum ♄ :et adiungantur ei gradus coniunctionis vtriusq; cum permutantur de triplicitate in triplicitatem et proiſciantur ab illo ſigno: et quo peruenerit illic eſt pars prima. Secūda vero pars accipitur ex gradu ♃ vsq; in graduz ♄ et adduntur ei gradus coniunctionis vtriusq; quo eſt in illa hora:ꝛ proiſciuntur ab illo ſigno:et quo peruenit illic eſt pars ſcda. Deinde conſidera quantum diſtat vnaqueque partium a domino ſuo:aut dominus eius ab ea:vel vnaqueq; earum a ☉ :aut ☉ ab vnaquaq; earum ꝛ dabis omnibus. 30. gradibus eorum annū. Sed multam perſcrutationē in ſcientia quantitatis eius quod ſignificāt due partes inuenimus in libro duarum partium:cuius quidem iteratio in hoc loco ſpecies diſpendij reputatur cum ſit noſtra intentio colligere illud ad quod intendūt aſtronomici in re duarū partiuz:ꝛ iudicare ſm illud. De temporibus regum non eſt niſi q; intendunt ad partem ♄ primam ꝛ ♃ ſecundaz :ꝛ exercerit eas in iudicio ſm illud qō vtebātur in duabus quas prediximus. ¶ Sed ſcientia quantitatis vite eorū ex parte diuiſionis ſecunde que eſt ab hora eleuationis eorū conſideratur ex aſcendēte ꝛ ex medio celi extrahitur alhileg ꝛ alcodhodeli ſicut fit in natiuitatibus:deinde diriges gradū aſcendentis ad corpus eius ꝛ medium celi ad regnum eius: et eorum circumuolue reuolutiones ſimul ambas. Cunq; peruenerit orbis ꝛ reuolutio eorum ambo ad infortunatuz iudicatur deſtructio: ꝛ cum fuerit deſtructio alterius eorum ſine alio iudicabitur ſm illum deſtructio. Q; ſi peruenerit aſcendentis gradus ad infortunium ꝛ fuerit infortunatus nimis iudicabitur ſm illud deſtructio ꝛ ſi fuerit minus iudicabitur ei egritudo: ꝛ ſi directio fuerit bona a gradu medij celi: ꝛ deſtructio fuerit ex parte directionis eorum ſine aſcendente iudicabitur ſuper regni deſtructio: ꝛ ſi deſtructio fuerit ab eis duobus iudicatur deſtructio vtriusq;:ꝛ teſtificatur ſuper hoc per aſcendens ſecte ꝛ aſcendēs cōiunctionis ꝛ aduentum orbium ꝛ directionum quadrature infortunarū in illis locis:ꝛ forſitan accidit illud quod ſignificat annus cum directio de ſigno profectionis aſcendentis peruenit ad quadraturam illius ſignificationis aut ad locū ſignificatoris aut ad illud quod eſt inter eos de gradib⁹ ꝛ conſiderabis in anno in quo eleuauit ſe ad quod ſignuz peruenit diuiſio de termino ꝛ gradu ꝛ vtrum in illo termino fuerit radius planete in radice aut coniunctiōe que fuit in anno in quo fuit vicis regni ex ordium ꝛ an contingeret ei quarta de quartis aut non contingeret: deinde conſidera dām profectionis in illo anno ꝛ dominum diuiſionis prime vsq; ad gradum directionis quantuz diſtent inter ſe ꝛ radios infortunarum ꝛ iudicabitur ſm illud. ¶ Et quia auxiliante deo iam declarauim⁹ quod exponere voluim⁹ compleamus itaq; differentiam quintam tractatus ſecundi.

¶ Differentia ſexta in qualitate ſcientie egritudinum eorum ſignificantium ſuper detrimentā eorum.

Postq̃ premisimus in differẽtia quinta qualiter sciat eorum natura. tractandum ergo est in hac differentia que sit causa que significat detrimẽta eorum. Dicamus ergo si scire voluerimus illud: considerabimus anni ascendẽs elevationem eorum significatorũ. ☌ si fuerit in domibus ♄ significat illud qõ esse eorum quod timetur erit per causas frigiditatum humiditatum ⁊ fluxus ventris: et precipue si fuerit in capricorno. Et si fuerit in ♒ erit per causas frigiditatum ⁊ ventor. Et si fuerit in domibus ♃ significat ꝙ mors eorum erit mors bona. et si fuerit in ♈ per causam caloris ⁊ humiditatis sicut apostemata et his similia. Et si fuerit in domibus ♂ per causam caloris. et si fuerit in ♉ egritudines plus erunt eis in capitibus. Et si fuerit in ♏ erit cum calore ⁊ humiditate: ⁊ erunt egritudines in inferioribus eorum partibus. ☌ si fuerit in domibus ☉ significat ꝙ egritudines eorum erunt per causas calorum ⁊ siccitatum ⁊ vehementius illo si ☉ erit infortunatus a ♂. Et si fuerit in domibus ☿ erit illud per causas medicinarum ⁊ venenorum ⁊ quicquid erit inde festiuum Et si fuerit in ♌ erit causa frigiditatis ⁊ siccitatis per causas bestiarum. ⁊ si fuerit in ♎ per calorem ⁊ humiditatem ex parte dolorum gutturis: ⁊ precipue si fuerit ☿ in ♈. Et si fuerit in domib⁹ ♀ ⁊ precipue in ♊ erit illud per causam caloris ⁊ humiditatis ⁊ doloris epatis ⁊ frenesis ⁊ horum similiuz: ⁊ amissionis sensus. Et si fuerit in ♍ per causam destructionis epatis ⁊ felis ⁊ viscerum. Et si fuerit in domo ☽ per causam frigiditatis ⁊ humiditat⁊ ⁊ oportet vt cõmisceas planetas ipsum considerantes ⁊ iudicẽtur ꝑm illud Nam si planete considerantes ipsum fuerint conuenientes his que predixi mus erit verioris signi significationis. Et si non fuerint conuenientes post misceatur natura planetarum ipsum aspicientium et iudicetur ꝑm ipsum. Et quia auxiliante deo iam explicauimus quod exponere voluimus. perficiamus ergo differentiam sextam secundi tractatus.

¶ Differentia septima in scientia qualitatis detrimenti eorum ⁊ diei in quo erit ⁊ ad quem conuertetur regnum post eos.

Postq̃ ergo premisimus in differentia sexta scientiam quitti/tatis cause eorum. tractemus itaq̃ in hac differentia qualitates detrimentorum eorum et diei in quo erit et ad quem conuertetur regnum post eos ⁊ guerrarum que accidunt ex eis. Cum ergo affectatur illud scire considerat̃ in ascendente reuolutionis anni in qno eleuauit se eleuans vsq̃ ad locum ♄ ⁊ ♂: ⁊ si ♂ ꝺiunctus ♄ aut continuatus ei ex quadratura aut oppositiõe aut aspexerit eum aliquo aspectu significat interfectionem eius: ⁊ precipue si ♂ non fuerit receptus a ♄ ⁊ fuerit debilis in loco suo. ☌ si fuerit ♄ rece/

ptus in loco forti ⁊ ♂ in loco debili non in parte ex partibus suis significat
ꝙ affectabitur ei illud ⁊ auferetur ab eo effectus ⁊ accident ei per illas cau
sas guerre. Et si fuerit ♄ sub radijs combustus et ☉ pulsauerit ei significat
interfectionem eorum. Et si fuerit ♂ separatus a ♄ ex □ aut de opposito
et ☽ transtulerit inter eos lumen: et ♄ cadens ab ascñte: ⁊ ♂ fuerit in bono
loco significat interfectionem eius: ⁊ similiter si ☽ transtulit inter eos signi-
ficat illud idem. Cunqꝫ fuerit ♄ cadens ab angulis: et ♂ fuerit in loco suo
fortis aut in angulo continuetur ex sextili aspectu ⁊ non abscidet inter eos
lumen planete fortunati siue infortunati significat paucitatem more eius:
⁊ erit perfectuꝫ ⁊ forsitan consequetur illud in itineribus: ⁊ precipue si aspe
xerit eum in sextilitate in anno quo permutatur cõiunctio de triplicitate in
triplicitatem. Et cum fuerit ♃ dominus domus ♄ ⁊ fuerit destructus a cõ
iunctione ♂ aut quadratura eius aut oppositione eius ⁊ nõ aspiciant eum
fortune significat interfectionez eius. ¶ Et cum ɔiunctus fuerit ♂ ♃ in de
scensu ♂ aut in detrimento eius aut in fine signorum ⁊ eorum planeta non
abscidat anteq̃ꝫ perficiatur eorum coniunctio significat illud idem: aut cũ
fuerit ♂ cum ☉: aut in signo secundo ab eo: ⁊ fuerit cadens super eum aut
in vndecimo aut in duodecimo ab eo ⁊ fuerit cadens super eum significat
interfectionem: et postea erunt guerre minime. Qđ si fuerit inter eos .30.
gradus .30. mensibus: ⁊ durabit post eum guerra .15. mensibus ꝑm quanti
tatem annorum ♂ in mensibus: ⁊ si fuerit inter eos plus .30. gradibus per
q̃ntitatem .15. graduũ: illud quidem significat ꝙ mora eius erit ꝑm duplũ
illorum graduũ: ⁊ erit post eum guerra que durabit ꝑm ꝙ prediximus: sed
erit leuior ea cum fuerit ꝑm quantitatem longitudinis que est inter eos .30
gradus. Qꝫ si non fuerit dispositio ☉ a ♂ ꝑm ꝙ prediximus in hora reuolu
tionis ãni in quo eleuauit se. Considerabis ergo qđ est inter ☉ ⁊ ♄ ⁊ dabis
omni signo medietatem anni: ⁊ oportet vt consideres etiam in anno con-
iunctionis aut in anno ad quem peruenit annus ab ascendente ɔiunctiõis
locum coniunctionis aut aliquam triplicitatum. et si acciderit ꝙ sit infor-
tuna in illo loco erit timor abscindens: ⁊ si locus infortune fuerit fortunat⁹
⁊ fuerit coniunctio in quarta prima timetur super eleuantem in principio il
lius ãni: ⁊ similiter si fuerit in reliquis quartis iudicabitur timor super oẽs
quartas ꝑm hunc modum. Et si acciderit permutatio de triplicitate in tri-
plicitatem ⁊ fuerit coniunctio in domo ♃ aut in exaltiõe eius significat plu
rima itinera ei ⁊ interfectionem eius. Et quando ♄ fuerit combustus pro-
pinquius parti ☉ non perficitur eius annus: ⁊ erit hoc significatiuum mor-
tis eius: ⁊ cum fuerit dominus medij celi in signo ad quod peruenit esse an
norum significat mortem eius. ꝙ si eum infortunauerit ♂ significat inter-
fectionem eius. Et cum eleuauerit se quispiam in anno coniunctionis tri-
plicitatis ⁊ ♂ aspexerit coniunctionis locum a reliquis figuris sine aspectu

fortunarū significat interfectionez: ⁊ si non aspexerit significat illud mortē ⁊ forte fugam eius significat. Et cum eleuatus fuerit aliquis in anno ⁊ non aspexerit ♄ in reuolutionis hora ♆ significat priuationem insurgentium omni tempore suo: qō si non aspexerit ♂ significat priuationem bellorum omni tempore suo. Si autem ♂ aspexerit ♄ ⁊ fuerit receptus in anno eleuationis eius erunt bella debilia omni tempore suo: ꝙ si ♄ receperit eum erit hoc remissionis debilitatis: ꝙ si fuerint aspiciētes in reuolutionis hora ⁊ non fuerit inter eos receptio significat illud multitudinem bellorꝝ ⁊ guerrarum: ⁊ si cum hoc ♄ ⁊ ♆ imperauerint illi climati significat illud ꝙ plebs faciet insultum in eum ⁊ interficiet eum ⁊ accident guerre post eum et plus aduenient precipue in vice regni arabum prius ♋ intrent quartas: aut post modum ſm quantitatē septem annorum aut minus aut plus eo: verbi grā in hoc: quoniam directio in anno secte peruenit ad. 21. gradum ♌: et cum peruenit directio ad. 20. gradum ♊ interfectus est huthmen filius hasen: ⁊ hoc. 81. post reuolutionem anni permutationis secte: ⁊ cum peruenit directio ad. 20. gradum ♍ in capite. 90. post annorum interfectionem huthmen filij hasen: interfectus ē marnan filiꝰ mahometi filij marnan filij aquē ⁊ cum peruenit directio ad. 20. gradum ♐ et illud in fine duum aluathik: interfectus est almucteuequil post complementum quarte: et aduenerunt guerre ⁊ multiplicate sunt discordie. Cunq; infortunatus dominus signi ☉ ⁊ ☽ in signo duum corporꝝ duorum eleuantium in illa coniunctione mortē ꝓnunciat. Et quando infortunatur in signo medij celi significat eleuantis mortem: ⁊ cum combustus fuerit dominus medij celi aut fuerit indirecto gradus ☉ significat eius mortem: ⁊ si iam pertransiuit gradū eius non morietur: ⁊ accidit ei dolor ⁊ trifticia: deinde remouetur illud: ⁊ cum fuerit dominus medij celi in signo duorum corporꝝ infortunatus impedientur duo reges in illa coniunctiōe nisi fuerit planeta infortuna: nam illud significat in longitudine oppressionis eius: ⁊ timetur vt fit infortunium ⁊ detrimentū eius ſm substantiam signi in quo est infortuna ex quartis orbis: vt si fuerit in signo egritudinis: egritudo: ⁊ si fuerit in signo mortis: mors. ꝙ si aspexerint eum fortune euadent. Et etiam considerabis illud ex aggregatione significatoris ad infortunā ⁊ iudicetur ſm illud: ⁊ si infortuna aspexerit eleuantis significatorē ex cōiunctione vel oppſitione aut quadratura timet ei mors: ⁊ si fuerit in angulo ⁊ dominus eius iuerit ad combustionem ⁊ accidit ei infortuna in loco significatoris aut in medio celi aut in ascendente timetur ei: nisi cōmunicet ei fortuna in aspectu: ⁊ erit infortuna subueniēs ei in substantiam: ⁊ cum ♂ fuerit in ♉ aut ♏ ante reuolutionem anni eleuantis retrogradus fuerit in aliquo eorum postq; intrauerit ānus timetur ei etiā ⁊ primū formidabilius: ⁊ cū vagatur ♂ in signo secte cuiuspiā gentis aut vicis regni eius aut oppositione eius: ⁊ si fuerit annus cōplemento tpis

eleuãtis propinquius erit mors ei⁹ in eo: ⁊ cũ iunctus fuerit ♄ domino sue domus: aut dominus sue domus continuetur ♂: et cum fuerit ☿ cum ♂ aut aspexerit eum aut aspexerit ♄ ⁊ dominum eius significat q⁹ eleuans decipietur in veneno ⁊ interficietur. Considerabis quoq⁹ planetam quo significatur esse eleuantis qualiter recipit lumen ⁊ ad ip̃m ⁊ adiudicabis de esse eius futurá: ⁊ quod acciderit ei de die in diem de turbatiõe ⁊ bono ⁊ malo ⁊ qualiter se habeat cum plebe ⁊ para erga eum similiter: ⁊ cum peruenerit directio gradus ascendẽtis aut partis celi medij: aut dominus eius ad infortunam timetur etim eleuanti ⁊ accident tunc bella ⁊ detrimenta: ⁊ cum retrogradatur infortuna que nocet anno significat etiam huiusmodi ¶Et multotiens inuenitur scientia alio modo ⁊ precipue in regibus qui in tranquillitate regnant scilicet res quibus erit interfectio: quoniam multotiens aduenit illud apud destructionem diuisionis in domo ☿ ⁊ ♂ per conuenientiam radij ♂ ⁊ ♄: et cum peruenerit annus in quo eleuauerunt se ad ☿ ⁊ diuisio ad ♄ ⁊ fuerit q⁹ quisq⁹ eorum destruat alterum in anno coniunctionis sine radio ☿ in termino in quo sunt: aut in signo in quo erit eleuatio eorum: aut in ãno in quo peruenit orbis ad ♂: sic diuisio ☿ aut ♂ in domo ♄ ⁊ precipue in ♒ cum applicatione directionis: aut ad radium ♂: aut ad corpus ♄ in domo ♂: et sit ille radius et corpus in fortuna in radice vicis regni aut in octauo aut in coniunctione presenti. Qõ si ceciderit in facie et nõ peruenerit ad terminũ multotiens aduenit ei illud quod est cum directio continuauerit se radio ♂ in radice secte et fuerit ei radius in coniunctione presenti significat interfectionem eius: ⁊ precipue cum continuatio fuerit in domibus ☿ aut in terminis eius: ⁊ oĩa signa ista significant illud quod prediximus. ¶Et vehemencior omnibus rebus in incisione temporis eorum aut radices quas prediximus que prenosticant illud sicut eclipsis solar ☌ in ♌ aut in ♈ inter hec significat mortem eleuantis: ⁊ si fuerit illud in coniunctione ⁊ eius eclipsis in capite significat etiam mortem eius: ⁊ cum eclipsat⁹ fuerit in ♎ ⁊ ♄ fuerit in ♑ ⁊ ♂ in ♋ significat q⁹ interficietur aut venabitur aut proditione tradetur: et erit illud in coniunctione ☉ cum ♂ in ♑. Cum autem quidam planetarum faciunt eclipsari luminare maius ⁊ apparuerit in fortuna significat detrimentũ eleuantis in hora cum peruenit ad gradũ postremum de signo triplicitatis in quo occurrit eclipsis et quousq⁹ perueniat de signo sequente ad vltimum gradum signorum triplicitat ☌ super qõ ei occurrit eclipsis de gradibus de signo triplicitat ☌: ⁊ quando ☽ eclipsatur in ♈ ⁊ ♄ in ♋ ⁊ ♂ in oppositione ♄ significat illud mortem eleuantis cum ☉ peruenerit ad signũ ♈ in illo anno: ⁊ oportet vt cum appropinquauerit tempus in quo timetur eleuanti vt reuoluas ei annos quatenus scias qualitatem esse eius vicis: quod est vt cõsideres in reuolutionib⁹ diurnis ☉ et partem sapientie ⁊ victorie et prosperitatis et felicitatis in die acceptam ex

gradibus partis secretorum vsq; ad ♃: ⁊ nocte econtrario ⁊ proijciatur ab ascendente ⁊ aspice dominū medij celi: ⁊ qđcunq; istorum fuerit in angulo aut in loco forti bono erit significator ille eleuantis in anno illo. ꝙ si fuerit saluus ab infortunio ⁊ nocumento ⁊ precipue a domino quarti ⁊ sexti ⁊ septimi ⁊ octaui et duodecimi significat eius salutem in ipso anno. Et si infortunatus fuerit ab aliquo eorum ⁊ dominus quarti fuit infortunans eum: ⁊ precipue si ♂ fuerit illud significat ꝙ detrimentū eius erit per interfectionē in gladijs: et si fuerit dominus sexti significat ꝙ aduenient ei egritudines ex apostematibus ⁊ pustulis ⁊ his similibus: ⁊ iudicetur super vnamquāq; domum ſm esse infortune ſm ꝙ conuenit omni nature. Et considerentur etiam ad hoc domus duodecim ⁊ in quacūq; domo sederit infortuna erūt inimici ei⁹ ab illa ꝑte: et cōmouebitur sup̄ eum interfectio ab hominib⁹ qui fuerint de natura illius infortune: ⁊ vbicunq; fuerint fortune proficuum et gaudia venient ab illa ſm naturā illius fortune ⁊ si cadens et precipue sub terra: tunc inimici eius peruenient ad debilitatem ⁊ opprobrium. Et fac similiter etiam cum fuerit dominus ascendentis ⁊ dominus medij celi in angulo. Cum peruenerit annus ad aliquod signum in aliquo annorum illud significat fortitudinē ciuium regionum illius signi ad quod peruenit ann⁹: ⁊ significat ꝙ vincēt ⁊ superabūt eos qui occurrerint ⁊ contrarij fuerint eis ⁊ qui insurgent nil poterint contra eos facere. ¶ Scientia vero diei in quo erit detrimentum eorum ⁊ infortunium extrahitur ex loco ☽ in reuolutiōe anni in quo eleuauit se eleuans per descensum eius in signa ⁊ quocunq; fuerit ex signis ⁊ infortunarum in die domini illius signi in quo fuerit. ꝙ si cōmixtionē habuerit cum domino domus eius erit significationi velocius et verius: ⁊ precipue si fuerit in domo planete ei ꝯuenienti Sed qualiter sciat̄ post eum successor regni: hoc inuenitur per planetam cui pulsauerit significator regni: nam si pulsauerit planete in signo existente ꝯueniente substātie signi sui: preceptum quidem conuertetur ad quosdam curie eius ciues. ꝙ si fuerit ex planetis duas domus habentibus: considerabis ad quod eorum habeat meliorem aspectum illud signum erit qđ significabit illud. ꝙ si pulsauerit planete in signo non ꝯuenienti substantie signi eius significat ꝙ regnum conuertetur ad alios q̄ꝫ de domo sua ⁊ exibit de populo ad populuꝫ Si vero significator regni non porrexerit planete regnum conuertet̄ in cuius signo pars regni cadit. ꝙ si signum fuerit conueniens substantialitati significatoris regni: ille ad quem conuertetur regnū erit de ciuibus curie ei⁹ ꝙ si illud non fuerit ad alios: et si apparuerit per hoc quod premisimus regnum conuertetur ad ciues curie eius. Et si volueris scire ad quem conuertetur illud ex eis: considera planetam cui ☉ porrigit apud reuolutionez. ꝙ si porrigit domino quinti conuertetur quidem ad filium eius: et si domino tercij ad fratres: ⁊ similiter iudicetur ſm quantitatem significationis dom⁹

ex parte ciuium orbis. ¶ Et si significator sup̄ hoc fuerit dn̄s domus filiorꝝ ⁊ volueris scire quis eorum sit: considera dn̄os triplicitatū domus filiorum quis eorum habuerit plures partes filiorꝝ in domo: ipse erit qui sublimat̄ in regno post eum. ꝙ si fuerit prim⁹ ex primis: ⁊ si scd̄s ex mediocribus erit: et si fuerit tercius ex minorib⁹ ⁊ cū toto si ascendens natiuitat̄ alicuius fuerit domus filiorꝝ ipse erit sublimator in regno. Similiter aūt in fratribus ⁊ in alijs iudicandum est. Compleamus ergo septimam differentiam.

¶ Differentia octaua tractatus scd̄i in significationib⁹ cōiunctionis duarū infortunarū in oībus signis ⁊ in introitu earū vel in descensu in triplicitatē sup̄ accidentia inferiora que fiunt ab impressionib⁹ earū ⁊ quid cōuenit ei.

POstq̄ ita pegimus de collectis in dispositionib⁹ ꝯiunctionū ♄ ⁊ ♃ in triplicitatib⁹: ⁊ quia ♂ est vnus de superioribus planetis: ⁊ habet significationē fortem super reges ⁊ vices cum coniungitur ♄: ⁊ quāq̄ qn̄ ꝯiungitur ei non habeat tantam fortitudinē quantam habent ♃ ⁊ ♄: tn̄ cum ꝯiungitur super alterationes mundi significatio eius erit de his quibus indigemus in acceptione testimonij super quod significat ♃ et ♄ coniunctio: et cum res ita se habeat: notemus itaq̄ in hac differentia vtriusq̄ significationem vt sit vnum ex necessarijs ad premissionem scientie super esse vicissitudinum ⁊ sectarum ex parte coniunctionum aminiculo dei.

¶ Dicamus ergo ꝙ euidentior omnibus significationibus que fuerit ab impressionib⁹ coniunctionis ♄ ⁊ ♂ est in signo ♋ qa signum est detrimentuz ♄ ⁊ descensio ♂: et quia fuerit sig̃tio huic signo super eradiam cū ♃ ⁊ ♏ cum ♀ sup̄ arabiā: ⁊ ♎ cū ♄ super grecos: ⁊ ♑ cum ☿ sup̄ medeam: ⁊ ♌ cū ♂ sup̄ turchos ⁊ ♒ cū ☉ sup̄ limites romanorꝝ ⁊ ♍ cū ☽ sup̄ limites turchorꝝ sic̄ declarauim⁹ in differentia q̄nta istius tractatus. ¶ Et quia fuit quodcūq̄ signum quod habuit significationem aliquam super aliquam partium fortasse illa ciuitas proporcionatur alicui signorum: ⁊ almubtez super eum non erit domin⁹ illius signi: sicut significatio ♋ cum ♃ super eradiam: quoniam ♃ est almubtez super signum qd̄ significat eradiā et hoc a. 10. vsq̄ ad. 26. gradum: quoniam quantitas horum graduum de

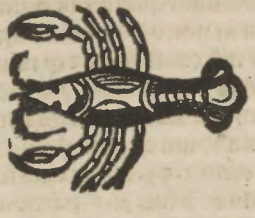

signo ♋ est terminus ♃ significautis eradiam. ¶ Cumq; fortune fuerint in loco isto aut aspexerit eum ex trino siue sextili aspectu significat bonuz esse ciuibus eradie ⁊ fortitudinem regni eorum ⁊ fertilitatem terre eorum: si fuerint in eis infortune aut aspexerint eum ex □ siue opposito aspectu significat malum ⁊ permutationez regni ⁊ effusionem sanguinũ cum triplicitas ad quem permutatur coniunctio iam promiserit illud: ⁊ propzie contingũt due infortune sine aspectu fortunaruz. Et iam diuersificati sunt antiqui in sitibus elementorum ex quibus extrahitur quantitas ipsorum vicis ⁊ vsi fuerint istiusmodi exemplo ⁊ ex eis quidam vsi sunt ꝑm coniunctionez duarũ infortunarum in exemplo ⁊ dixerũt ꝙ quia principiũ eleuationis fuit octaua reuolutio anni mundi die dominico tribus diebus transactis mensis romodam in fine hore quinte diei ⁊ fuit illud principium eleuantis tribus mensibus ⁊. 17. diebus ⁊ fuit eis coniunctio in isto anno: et fuit ascendens eius ⁊ reuolutio eius ꝑm hanc figuram quoniam habuerunt ɔiunctionem due infortune in hora ista in loco super eradiam significante ex ♋: et fuit planeta almubtez super eradiaz qui est ♃ cadens aspectu eorum significat illud destructionez regni ferrz. i. persarum ⁊ apparentiam arabum: qa fuit almubtez super domum ☽ et adiuuãs vires ♀ quoniam est domina domꝰ ☽ ⁊ pulsat ad ♀ quoniam ipsa erat in partibus eius. i. ♀ :⁊ continuabãtur cum ea a loco receptionis eius: et ♃ non aspiciebat locum ♂ :et si aspiceret minueretur malicia eorum : ⁊ fuit ♀ in loco exaltationis sue in nono loco legem significantem: ⁊ ipsa quia est arabum significatrix per naturã ⁊ ideo attribuit eis regnum ⁊ transtulit ipsum ad eos ad terras eoz propter dñm eius significantem de signo ♏ super arabes ⁊ ipse a septio gradu eius vsq; ad. 11. quoniam quantitas horum graduum de signo ♏ est terminus ♀ : ⁊ quia fuit in nono loco fidem significantez: significauit ꝙ apparentia eoz non foret nisi causa fidei: ⁊ ꝙ remanserit ♀ ad perambulanduz ex gradibꝰ de signo in quo erat fuit. 11. gradus ⁊. 33. minuta illud quidez significauit ꝙ regnum duraret eis ꝑm quantitatem eius ꝙ remanserat ♀ de signo ad perambulandum ex gradibus ⁊ minutis scz cuicunq; minuto annus: ⁊ fuerunt sex centi ⁊. 93. ⁊ fuit regis ferrz. i. persaruz in fine. 74. mensium et erat illud quoniaz ☽ fuit in. 6. partibus ♉ ⁊ fuit coniunctio duarũ infortunarũ in. 20. parte ♋ ⁊ fuit quantitas arcus qui fuit inter eos. 4. partes: ⁊ quia directio fuit a signo fixo vsq; ad signum conuersiuũ datur omni parti mensis ⁊ fuit mos ciuium ferrz post. 20. annos quoniam coniunctio fuit in. 20. parte ♋ ⁊ fuit in angulo angloꝝ ascendentis: ⁊ ideo significauerũt annos Et in reuolutione anni. 31. conuenerunt in ♋ in. 27. gradu. Et fuit ☽ in ♍ in sexta parte ⁊ fuit inter eas. 53. partes ⁊ interfectus est huthmen filius afen in fine. 55. annorum ⁊ translatum est regnum ad occidentẽ eo ꝙ porrigebat ☽ mercurio qui est dominꝰ domus partez occidentis significantis

Et reuolutione anni. 61. cõuenerũt in cancro ꝛ aspexit eas iupit ꝛ nõ mutatũ est regnũ: vextũ fuit guerra ꝑ filio alcobit Et reuolutiõe. 91. cõuenerũt in cãcro ꝛ fuit guerra filij almuellib post. 10. ãnos Et in reuolutiõe. 121. cõ uenerũt in cancro ꝛ nõ aspexerit eas iupit ꝛ fuit luna ī sagittario postigẽs dño dom⁹ eius qui est iupiter ꝛ recipiebat eã: ꝛ fuit guerra postmodũ trãsactis. 5. annis ꝛ trãslatũ est regnũ ad eradiã: ꝛ tũc interfectus est vailia filiꝰ ierid: ꝛ leuauit se ab ymuteli post infectionẽ eius ꝑ duos ãnos indeqꝫ oriẽ filius humaia ꝛ permutat regni vicissitudo ad ciues nigredines. Et in reuolutione. 151. cõuenerũt in cãcro ꝛ fuit iupit in piscib⁹ ī triplicitatib⁹ vtriusqꝫ ꝛ nõ alteratũ est regnũ sed significauerũt bella ꝛ interfectionẽ. Et ī reuolutione. 181. cõuenerũt in cãcro: ꝛ iupiter fuit cadẽs ab eis ꝛ fuit luna in piscibus ꝛ nõ destruxit regnũ: sed significauerũt ꝙ regnũ ꝑmutaret in fine reuolutionis de loco ad locũ ꝑ illud ꝑ. 10. annos: fuit ergo guerra filij zabaida ꝛ exitus rebelliũ ꝛ trãslatũ est regnũ ad partes oriẽtis. Et ī reuolutiõe. 211. cõuenerũt in cãcro. Significauerũt ergo fortitudinẽ eẽ thurcoꝝ ꝛ habere eos dispositionẽ vicis regni ꝛ ꝑmutationẽ regni de loco ad locũ. Et ī reuolutione. 241. cõuenerũt in cancro ꝛ significauerũt guerraz ꝛ almitraz ꝛ bella ꝛ effusionẽ sanguinũ ꝛ apparitionẽ hominis quẽ sequit quisqꝫ. s. q ascribere sibi sciam creatoris ꝛ ꝓphetie ꝛ religionẽ ꝛ his silia: ꝛ nõ cõplebit esse eius: ꝛ erit mora eius ꝑm reuolutionẽ ♂ minorẽ. Et in reuolutiõe. 271. cõuenerũt ī cancro ꝛ signt res terribiles magnas ꝛ mortẽ regũ ꝛ principũ. Et in reuolutiõe. 301. cõuenerũt in cancro ꝛ siguit guerras ꝛ bella multa: ꝛ ꝙ mauri apparebũt super plurium legũ. ¶ Postqꝫ ergo venim⁹ cũ eo quod exponere voluimus ꝛ cõpleuim⁹ rememorationẽ nostrã de sigtione vtriusqꝫ ꝑm instructionẽ ꝑ eoꝝ cõiũctionẽ in signo cãcri afferam⁹ cũ rememoratiõe sigtiõis vtriusqꝫ ī reliquis signis ꝑm ordinẽ cũ cõmixtiõe quorũdã planetarũ ad eos.

¶ Dicamus ergo cũ cõiungunt in ariete significat illud esse guerre quod erit inẽ romanos ꝛ arabicos. ꝙ si iupiter ꝛ luna testificentẽ significat siccitates quoniã ambo sicci ꝛ apparentiam iusticie ꝛ redditionẽ eoꝝ ad eaz ꝛ ꝙ apparebit signuz in ariete forte: quia sunt mali in fine ¡signorum in fine diei: aut in fine noctis.

¶ Et si fuerint cõiuncti in thauro significat casum guerrarũ inter ciues montium ⁊ arabes: ⁊ si fuerit cum eis iupiter significat illud mortẽ bestiarũ: ⁊ tũc quod patet̃ regibus cum infirmitatib⁹ que accident eis ⁊ nobilib⁹ ⁊ vulgarib⁹ ⁊ multiplicat̃ mors ĩ mulieribus ⁊ vincet colera sup̱ eas. ꝙ si fuerit illud cum testimonio duoꝝ luminariũ ⁊ iouis ⁊ veneris sig̃t illud multitudinẽ falsitatis mẽdacij ĩ gentib⁹ ⁊ rumores terribiles ⁊ augmentũ aquaruz ⁊ mortẽ excellentioꝝ regũ ⁊ oppressionez ⁊ vilipendiũ inferiorũ ⁊ ꝙ insurgent ciues montis ⁊ reges cũ eo ꝙ multũ durabunt: ⁊ postmoduz interficient ⁊ audaciã mulieruz super viros ⁊ multitudinẽ formitationis ⁊ indigentiã bestiaꝝ cum carimonia ⁊ multitudinẽ sanguinũ: ⁊ ꝑturbationẽ in arboribus ⁊ plantis cum multo ventorumflatu.

¶ Qd̃ si fuerit in gemini cum testimonio duoꝝ luminariũ veneris ⁊ mercurij sig̃t illud etiam detrimenta que accident scriptoribus ⁊ compotistis ⁊ cõfluunt milites super reges ⁊ diminutionẽ auium: ⁊ erit fertilitas victualiũ

¶Et si fuerit illud in cancro significat casum bellorum inter armenie ciues & arabes. q; si fuerit illud cum testimonio duorum luminarium & iouis ad eos significat illud siccitatem in occidentalibus.

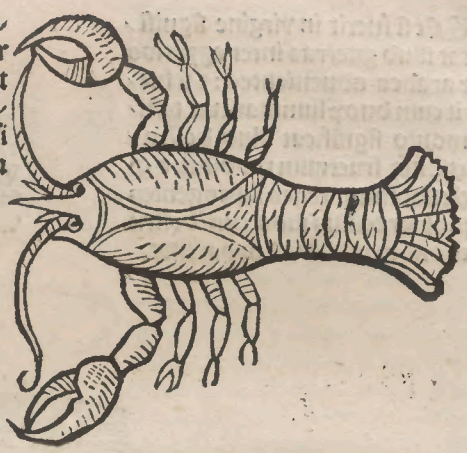

¶Et si fuerit in leone significat q; cadet rixa inter ciues thurcorum & arabum & vehementiã timoris gentium ex rege & q; timebunt se & significat timorẽ aduenientem eis propter apparitiones signoꝝ celestiuꝝ & terrestriũ cum destructione arborum & animaliũ consequenter. q; si fuerit cũ eis luna significat interfectionem regum adinuicem & nocumentum hominibus aduenientes propter lupos cum vehementia caloris & venenosorum.

¶ Et si fuerit in virgine significat illud guerras inter egyptios ⁊ arabes aduenientes: ⁊ si fuerit cum duo⁹ luminarium testimonio significat illud destructionez fructuum redditus ⁊ ꝙ eleuabuntur reges super gentes propter census suos cum destructione in mulierib⁹ apparente.

¶ Et si fuerit in libra significat guerras que adueniunt inter romanos ⁊ arabes. ꝙ si fuerit iupiter testis eis significat malaz dispositionē que accidet lasciuie ⁊ in cantu delectantibus ⁊ significat rubedinez in aere accidente in illo anno.

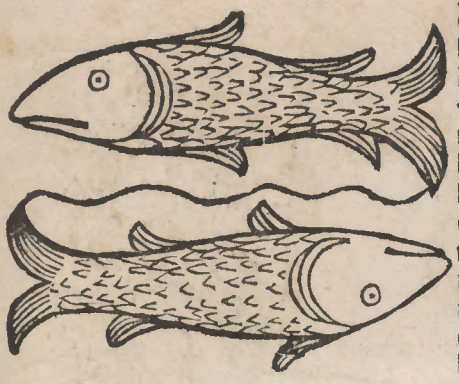

¶ Et si fuerit illud in piscibus significat bella que accidūt inter ciues altin: ⁊ ciues maris ⁊ arabes. Qđ si fuerit testis vtriusq; illud significat mortem nobilium ⁊ magnatū. Et si fuerit sol infortunatus cum marte significat illud interfectionem regum: ꝙ si fuerit infortuniū illud ex coniunctione significat illud paucitatē rerum ⁊ multitudinē animaliuꝫ maritimorum ⁊ locustarū. ¶ Et multociens considerat̄ coniunctio vtriusq; in reliquis signis habentibus exaltationē: ꝙ si cōuenit ut sit illud in gradu exaltationis cuiuscūq; planete illud significat ꝙ ciues lilius climatis cuius ille planeta est significator consequent̄ malum ⁊ interfectionem ⁊ destructionē: ⁊ precipue si dn̄s exaltationis eos aspiciat. ꝙ si aspexerit eos ex signo fixo: significat illud longitudinē illius mali ⁊ constantiā eius. ⁊ si fuerit cōmune significat mediocritatē rei in illo: ⁊ si fuerit mobile significat festinationem finis eius ⁊ paucam constantiā eius. ꝙ si non aspexerit illum gradum sed reddiderit alius planeta lumen vtriusq; ad eum significat illud quod consequent̄ ciues illius climatis difficultatem ⁊ corruptionē propter quosdaꝫ homines ignotos quibus indigent vel propter quosdam qui erunt de climate eorum. ꝙ si non aspexerit eos ⁊ nullus planeta reddiderit lumē vtriusq; ei mittet super ciues illius climatis angustias ⁊ rancores ⁊ tristicias: deinde remouebit̄ illud ab eis: ⁊ non consequent̄ aliquod horribile. ¶ Et multociens extrahit̄ qualitas scientie significationis duarum infortunarū ex parte descensus vtriusq; in omnes triplicitates super accidentia inferiora. Quoniam cum fuerit aliqua earum in angulis aut in alijs locis apparet ei proprietas ex significationibus per dispositionē aliquam: ⁊ erit illud in fortitudine ⁊ debilitate ⁊ proprietate aliquarum specierum vel situs eaꝝ ⁊ destructionis earum.

Saturnus

SAturnus igit̃ quãdocũq; in directo arietis fuerit in principijs reuolutionis aut alicuius triplicitatis eius ⁊ ip̃e fuerit almutaz directi cursus in angulo significat diminutionem que accidet in climate babilonie ⁊ multas pluuias ⁊ modicum frigus ⁊ rixam inter reges. Q̃ si mars porrexerit ei fortitudinẽ suã significat ꝙ plebs faciet rixam cuz regibus. ⁊ fortius eo si fuerit in medio celi. Q̃ si saturn⁹ fuerit retrogradus erit remissius illo ⁊ vehementius eo in tempore cum vehementi hominũ angustia ⁊ malo ꝙ accidet eis cõiter. Q̃ si fuerit in angulis

ꝛ aſperexit aſcendens ſignificat deſtructionem domorum thezaurorum et ruinam eorum: ꝛ vehementius illo cum receperit diſpoſitionez ☽ ꝛ ♂ quia cum res ſe habuerit ſignificat vehementiaz frigoris beſtias perimens cum vehementi bello ꝛ guerra. Et ſi fuerit in angul' ꝛ ipſe ſit aſpiciens aſcendēs directi curſus ſignificat anguſtias quas ꝺſequenī nobiles: ꝛ ſi fuerit cadēs non aſpiciens aſcendens ꝛ ſit directi curſus ſignificat accidere frigꝰ beſtias perimēs. Et ſi fuerit retrogradus ꝛ ♂ aſperexerit eum erit rixa deſpectatio in plebe ex parte blanda: ꝛ ſi ceciderit ab eo ♂ erit minus eo.

¶ Et ſi fuerit ♂ in hac triplicitate et ipſe dñs anni directi curſus in angulo ſignificat infirmitates calidas ꝛ ſiccas que aduenient gentibꝰ: ꝛ habebunt

reges inter se rixam in pluribus climatib⁹. Et si fuerit retrogradus erit fortius ad hoc: ⁊ significat multitudinez deceptorum ⁊ latronum ⁊ adulterorꝝ ⁊ erit rixa in climate babilonie ⁊ nocumentum consequent̄ bestie: ⁊ fortius in habētibus pilos: ⁊ pestilentie aduenient lupis cum durabilitate caloris ⁊ vehemētia eius ⁊ permutent̄ a loco suo. ⁊ si non fuerit in angulo ⁊ ipse sit aspiciens ascendens directi cursus significat iniuriaz quam faciet gens sibi adinuicē: ⁊ consequentur regiones signi in quo est in □ ⁊ opposito aspectu nocumentum ꝑm ꝙ premisimus. ⁊ si fuerit retrogradus erit fortius ad hoc est nocibilius ciuibus regionum signorꝝ que aspicit ex □ ⁊ opposito aspectu substantie signi ⁊ nature eius.

Et si ♄ fuerit in ♉ aut in triplicitate eius ⁊ ipse fuerit domin⁹ anni in angulo directi cursus significat illud rixam ⁊ bella:⁊ mortem boum et ouium in regionibus in signo quarũ fuerit. Et si fuerit retrogradus significat destructionem seminũ:⁊ paucitatem proficui plantarum:⁊ ꝙ erunt bella non in vno loco:⁊ mors puerorum ⁊ iuuenum ⁊ fortius hoc et magis cõtinue[si fuerit in medio celi.ꝙ si non fuerit in augulis neq; aspiciat ascendens ⁊ directi est cursus tunc significat paucitatẽ eius ꝙ accidet planetis de destructione. Q si fuerit ☽ in signo tercio ab eo significat mortem regĩ si testificat directio illud. Et si fuerit retrogradus significat destructionez plantarum: ⁊ paucitatẽ seminum:⁊ mortem iuuenum.⁊ si non aspexerit ascendens ⁊ fuerit directi cursus ⁊ ♂ fuerit cadens ab eo significat debilitatem mali ⁊ malorum ⁊ apparitionez boni. Et si fuerit retrograd⁹ ⁊ in aliquo fuerit ♂ aspectu significat destructionez seminum:⁊ multitudinem mortis ⁊ precipue in terris in quarum signo erit in quarto ⁊ oppositioni aspectu eius.

¶ Et si fuerit ♂ in hac triplicitate ꝛ ipse dominus anni fuerit directi cursus in angulo significat destructionem fructuum ꝛ mortem bestiarum ꝛ rixam et interfectionem aduenientem hominibus. Et si aspexerit dominus anni comprehendet illam totam gentez: ꝛ si aspexerit significatorem regni comprehendet illud regnuz :ꝛ si fuerit ♃ tinuatus ♄ erit vehementius ꝛ longius ad hoc. Et si fuerit ♂ retrogradus significat ℘ inimici regni infestabũt cũ multo nocumento ꝛ rixa ꝛ effusione sanguinum propter illam causam:et si non fuerit in angulo ꝛ si aspexerit ascendens ꝛ fuerit directi cursus cadens a ♄ significat diminutionez in omnibus que p̃diximus: nisi quia adueniet terris signi in directo cuius fuit : ꝛ terris signoꝝ aspicientium ipsum nocumentũ. Et si fuerit retrogradꝰ significat illud angustiaz accidentẽ cuilibet terre signi eius:ꝛ quadrature eius ex latronibus ꝛ indigentia bestiarum scz cũ carimonia ꝛ destructiõe seminũ ꝛ fortius illo cũ porrexerit dispositionẽ

suam ♄ significat amissionem vegetabiliū. Et si non aspexerit ascendens ꝛ fuerit directi cursus cadens a ♄ significat euasionem vegetabilium. ꝛ si nō aspexerit ascendens ꝛ fuerit directi cursus cadens a ♄ significat euasionez a pluribus horū que prediximus. Et si fuerit retrogradus significat diminutionem esse terrarum in quarum signo fuit in quadratura eius ꝛ fortius ad hoc si porrexerit dispositionem suam ♄.

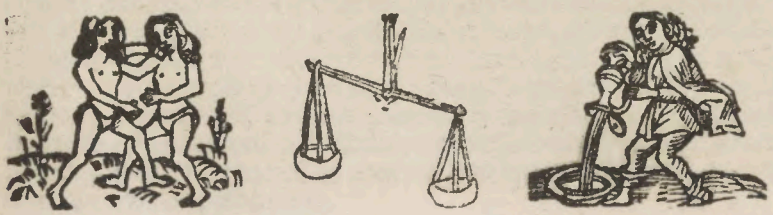

¶ Et si ♄ in directo signi ♊ aut eius triplicitate ⁊ fuerit dominus eius anni in angulo directi cursus significat flatum ventorum septentrionis ⁊ fortitudinem eorum: ⁊ vehementiam frigoris: ⁊ paucitatem pluuiarum: et infirmitates timorosas que adueniunt hominib⁹ cum multa rixa ⁊ bella ⁊ effusiõe sanguinum. Et si fuerit retrogradus significat rixam regum inter se ⁊ detrimentum eorum: ⁊ q⁹ adueniet terremotus ⁊ fortius illo si fuerit in angulo ♌ si non fuerit dominus anni et fuerit in angulo quarto recipiens dispositionem domini ascendentis multi homines morientur causa illorum terremotuum. ♌ si receperit dispositionem domini medij celi significat rixas ⁊ bella ⁊ guerras causa regni ⁊ inquisitiõe. Et si non fuerit in angulo ⁊ aspexerit ascendens ⁊ fuerit directi cursus significat multiplices flatus euri ⁊ zephiri: ⁊ super maximum rigorem frigoris hyemis: ⁊ aduentum terremotuũ ♌ si fuerit retrogradus significat infirmitates que adueniunt hominibus ex ventis ⁊ humiditate ⁊ aduentum terremotuum. Et si non aspexerit ascẽdens ⁊ fuerit directi cursus significat flatum ventorum ⁊ leuitatem eorum ⁊ vehementiam frigoris in terris signi in quo fuerit Et si fuerit retrograd⁹ significat flatuz ventorum incessanter ⁊ fortitudinem eorum: ⁊ consequentes ciues terrarũ signi quod fuerit in directo eius infirmitates ⁊ diminutionez bladorum: ⁊ erit vniuersaliter in malignis ⁊ infimis.

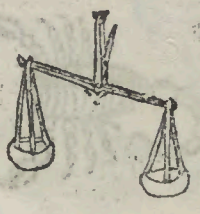

¶ Et si ♂ fuerit in hac triplicitate ⁊ fuerit dñs ãni in angulo directi cursus sig̃t illõ rix̃ ⁊ interfectionẽ ⁊ bella ⁊ effusionẽ sanguinũ: ⁊ erit causa iusticie ⁊ ingsitionis veritatis. Et si ♂ est retrogradus sig̃t q̃ illa bella erunt causa iusticie ⁊ causa pscrutandi qõ non oportet. Et si non fuerit in angul' ⁊ aspexerit ascñs directi cursus sig̃t q̃ hoies incurrent egritudines causa ventorũ ⁊ sanguinis ⁊ fort⁹ illo in regionib⁹ q̃ sunt ĩ directo signi ei⁹ ⁊ q̃rti ⁊ oppõis aspect⁹ eius. Et si non aspexerit ascñs ⁊ fuerit directi cursus sig̃t plures cõbustiones ⁊ nocumentũ ab ignib⁹: ⁊ egritudines q̃ adueniunt hoib⁹ causa sanguinis: ⁊ destructionẽ vegetabiliũ causa valitudinis ventox̃. Et si fuerit retrogradus sig̃t detrimentũ qõ adueniet hominib⁹ causa horum quorum rememorationem p̃ediximus.

¶ Et si ħ fuerit in ♋ aut triplicitate eius ☌ fuerit dom⁹ anni in angulo directi cursus ☌ ♂ cadens ab eo significat vehementiã frigoris ☌ egritudines que adueniet ciuibus terrarum signi in directo eius existentis et multitudinem locustarum. Et si fuerit retrogradus significat multas mortalitates ☌ si non aspexerit eum ♂ ☌ ceciderint ab eo fortune significat ꝙ adueniet guerra magna ☌ mors adueniet hominibus nimia cum multis destructionibus vel violentijs. Et si non fuerit et aspexerit ascendens directi cursus:

significat multas pluuias ⁊ aquas ⁊ frigus: ⁊ si cõtinuant̃ ei fortune diminuut ex illo malo. Et si saturn⁹ fuerit in vndecimo ab ascendẽte reuolutionis: ⁊ luna in ascendẽte cõtinuata ei. tũc timebit̃ super regem. Et si fuerit retrogradus ⁊ mars aspexerit eum illud quidẽ sig̃t mortem ⁊ destructionem que adueniet his qui fuerint in terris signi quod fuerit in directo ei⁹ ⁊ quarto ⁊ opposito aspectu ascẽdẽt. Et si fuerit directi cursus ⁊ mars cadẽs ab eo significat apparitionẽ boni ⁊ paucitatẽ mali ⁊ multã securitatẽ: ⁊ similit̃ erit si transierit medietatẽ signi in cuius directo fuerit nisi quia accidãt cũ illo egritudines ciuibus regionũ signi in directo eius existentis ⁊ euadent ab eis. Et si fuerit retrogradus ⁊ respexerit se cum marte: ⁊ fuerint fortune ab eo cadentes sig̃t ꝙ nobiles incurrent ab infimis violentiam ⁊ magnuꝫ malũ ⁊ augmẽtabit̃ frigus ⁊ multiplicabunt̃ aque ⁊ locuste.

i his duab⁹ specieb⁹ detrimẽtũ. Et si fuerit i. 7. sigt q⁹ inimici ⁊ nociui veniãt ad plures partiũ. Et si fuerit illud i medio celi sigt mortẽ maioris regum i climatib⁹ ⁊ pcipue reges quos sigt signũ i quo ꝺiunguñ. ¶ Et aliqñ duarũ infortunarũ cõiunctio i oib⁹. 30. annis sigt lz sit debilis his. 30. annis i qb⁹ cõiunguñ sup res vicis ſm q⁹ ꝑmisim⁹: ⁊ illud est ex pte reuersionis cõiunctionis ad signũ ad qꝫ pmutat ex triplicitate prima. Qñ quotiens accidit regni vicissitudo cã mutationis cõiũctionis ex triplicitate in triplicitatẽ: deinde rediit ꝺiunctio ad signũ ad qꝫ puenit pmutatio sigt pmutationem ex ciuib⁹ illius vicis ad alios. Q⁹ si nõ fuerit pmutatio erit cõmotio vicis cũ ciuib⁹ illi⁹ vicis. Et fit istud sicut pmutationis ꝺiunctionis sigtio de libra ad scorpionẽ ⁊ ad triplicitatẽ ei⁹ sup ntitatez ꝓphete. ſ. machometi: ⁊ qz rediit cõiunctio post. 60. annos ad scorpionẽ sigt obitũ eius: ⁊ fuit obit⁹ eius i. 30. anno ab hora q̃ rediit cõiũctio a signo in quo fuit pmutatio: deinde rediit cõiunctio ad scorpionẽ. post. 120. annos: ⁊ fuit in illo anno diruptio tẽpli ei⁹: ⁊ interfectio abdalla filij arubez. deinde rediit ꝺiunctio ad scorpiõz p⁹ 180. annos ⁊ fuit exitus ab imitelim ⁊ mutatiõis regni ad ethiopes. Deinde pmutauit se cõiunctio ad sagittariuz post. 290. annos anni cõiũctionis regũ significantis. Et quotiẽs rediit cõiunctio ad sagittariũ sigũit aligd accidere. ¶ Et iam quidẽ alij dixerũt q⁹ q̃ntitates tpm moze vicis in omni secta ex sectis erit ſm q̃ntitatẽ. 10. reuolutionũ saturninarũ: ⁊ induxerũt sup illud exemplũ q⁹ illud ꝓpinquũ est tẽpoꝛib⁹ quoꝛ rememoratiouẽ ꝑdixim⁹ ex reuolutionib⁹ ex pte cõiunctionũ in dicta prima primi tractatus. Dixerũt enim q⁹ mutatio erit cum complete fuerint. 10. reuolutiones saturnine et precipue cõueniat illi permutatio saturni ad signa mobilia: ⁊ fuerint accidentia illoꝛ tempoꝛ signa mobilia. Nã hoc festinabit pmutationez. ¶ Et fortasse accidãt ex istis horis in quib⁹ pmutanꝫ ꝓdigia superiora ⁊ inferiora sicut iaculatio stellarũ ⁊ terremotuũ ⁊ sil'uum: ⁊ ꝑcipue si fuerit cadẽs ab eo iupiter: qñ alterabunꝫ ꝑ eum res ⁊ forsan pmutabit regnum de vno ad aliud. ¶ Et multocies cõsideraꝫ regnoꝛ annus in quo pmutat saturn⁹ ad signa cõuersiua: ⁊ si iupiter aspicit eum aut fuerit cũ eo in illo signo minuet multũ mali. Q⁹ si ceciderit iupiter ab eo ⁊ debilitat: ⁊ corroboraꝫ mars ex descensu suo in angulos ascendẽtis sigt pmutationẽ plurium essentiarũ in diminutionẽ earũ: ⁊ descensus erit nõ in capitis signoꝛ ꝺuersiuoꝛ nisi oib⁹ 7. ãnis ⁊ medio. Et iã acciderũt cũ cõplete sũt. 10. reuolutiões ex reuolutione sue eẽntie ⁊ pmutatiões mãte ex appitiõe ꝓpꝛie ⁊ pmutatiõe vicꝫ ⁊ sectarũ ⁊ ꝺsuetudinũ ſm q⁹ narrabim⁹ ut i exeplo i tpib⁹ futurꝫ q⁹ ẽ qz cõplete sũt 10. reuolutiões ℏ i dieb⁹ daribindar fuit appitio alexãdri filij philippi nobilis ⁊ remotio vicis ꝑsaꝛ: ⁊ qz cõplete sũt ei. 10. reuolutiões alie ex reuolutione sua appuit ibs fili⁹ marie sup quẽ fiũt oꝛones cũ pmutatiõe secte: ⁊ qz cõplete sũt. 10. alie reuolutiões ex reuolutiõe sua appuit meni ⁊ vẽit cũ lege q̃ est inter paganos ⁊ nazarenos: ⁊ qz complete sunt. 10. alie reuolutiones

ei ex reuolutione sua venit ꝓpheta cũ lege in auroꝝ manifesta. Et fortasse erit illud ante complementũ. 10. reuolutionũ ergo accidẽs erit ĩ reuolutione nona: ⁊ forsitan erit post. 10. reuolutiões erit ꝯ accidẽs in. 2. reuolutiõe ⁊ illud est ꝑm quantitatẽ eius ꝙ exigũt cõiunctiões ꝑmisse ad hoc ex longitudine more aut breuitate eius. Et iã dixerũt quidã alij ꝙ quãtitas tẽpoꝝ vicis erit ꝑm quãtitatẽ annoꝝ maxĩoꝝ datoꝝ planet⁊ significãitb⁹ ciues vicis: ⁊ induxerũt ad hoc exemplũ ⁊ dixerũt qꝛ ♄ habuit sigtionẽ sup hamsi: ⁊ fuit mora vicis in eis. 465. annis qui sunt reuolutio saturni ꝑm ꝓpinquitatem: ⁊ qꝛ fuit significatio ioui super persas fuit mora vicis in eis. 429. annis ⁊ ex hac parte oportet vt mora vicis romanoꝝ ꝑm id ꝙ habet planeta eoꝝ qui est luminare maius significans sup eos de temporibus datis ⁊ sũt 1460. ⁊ sup hoc oportet vt sit mora vicis arabum ꝑm ꝙ habet planeta qui est venus significans eos de temporibus datis qui sunt. 544. ⁊ est propinquum ei ꝙ predixim⁹. ¶ Et iam dixerũt imaginũ dñi ꝙ orbis habet motũ 8. graduũ inquibus accedit: ⁊ ꝙ accessio eius in omni gradu: ⁊ recessio ei⁹ in eis erit omnib⁹. 80. annis: ⁊ quãdo cõpleť in accessione aut recessiõe est gradus. 1. si illud cõtingit cũ ꝑmutať ⁊c. Et illud est cũ ꝑmutať saturn⁹ de signo ad signũ sigt esse accidentiũ in mundo ⁊ signa celestia ⁊ terrestria et reuolutionez sectarũ: ⁊ ꝑmutationẽ regni de gente ad gentem: ⁊ casuz bellorũ infirmitatũ ⁊ esse terremotuũ in climatibus ⁊ quod est verius ad hoc cum fuerit in hora complementi. 80. annorum quando accidet orbis graduum perfectorũ: aut quando redit in tanto. Et iam fiet similiter mutatio cõis maior cũ cõpleuerit motus orbis iste. 9. gradus accedẽdo vel recedẽdo: ⁊ illud contingit in omnibus. 664. annis. Cũqꝫ volueris scire aduentuz eius aut reditum in quo tempore erit illud ⁊ quantitas gradus aduentus at reditus eius addanť super annos gezdagiro ꝑfectos ꝑ. 640. ⁊ cõsiderať qđ erit de diuisione ⁊ proijciať inde ⁊ incipiať a reditu orbis: ⁊ sic postea ab aduentu eius considereť vbi desinit: ⁊ si desierit in aduentu orbis itaqꝫ est aduentus ⁊ si defuerit in reditu orbis iterũ est rediens deinde cõsidera ꝙ remanet de numero qui nõ diuidiť: ⁊ diuide ꝑ. 80. ⁊ quod erit de diuisiõe est gradus: ⁊ qđ remanet minus. 80. sunt ꝑtes gradus. Et fuit orbis ꝑuentio ĩ aduentu in principio anni. 265. gezdagiro vsqꝫ ad. 5. grad⁹ ⁊. 12. minuta ⁊. 45. scđa: ⁊ addiť quãtitas graduũ ꝑuenientiũ ex motu orbis locis planetarũ erraticoꝝ in cursib⁹ septẽtrionis ⁊ meridiei ⁊ locis stellarũ fixarum. Si orbis fuerit veniẽs: aut si fuerit rediẽs diminuiť qđ ꝓuenit de gradibus reditus eius ⁊ minutis eius ex. 8. gradib⁹ ⁊ addiť qđ remanet locis planetarũ ut certificenť loca eoꝝ ꝑm certificationẽ ꝑm ꝙ videť ex consideratiõe ⁊ ꝙ cõtingit planetis de augmẽto ĩ hora nostra hoc est quantitas graduũ sup quos stetit ex motu orbis in hora quã determinauim⁹ ꝑm canonẽ aut ꝓpinquũ ei. Et illud super quod cõueniũt quoꝝ rememorationẽ ꝑmisim⁹

Differentia prima in eo q planete cõmiscẽt saturno.

Vt autem premisimus collectiua de significationib⁹ esse regum ex parte permutationũ cõiunctionũ in triplicitates ⁊ coniunctionis duox superiox planetax in eis ⁊ cõiunctione duarum infortunarũ in omnibus signis ⁊ fuerint omnibus planetis cum cõmiscebant in ascendentibus pmutationũ annoꝝ coniunctionũ res que apparebant ab eis ciuibus sectarũ ⁊ vicium ex parte coniunctionũ cõmixtionũ eoꝝ quãdo cum fuerit situs quorundam apud quosdam ſm figuram aliquam figurarũ in hoza pmutationis coniunctionis de triplicitate in triplicitatẽ significauit illud q vtent ciues illius secte pluribus rebus iliis significationibus assimilantib⁹: ⁊ si fuerit illud in hoza reuolutionis alicuius annoꝝ aut quartarũ significat q vtunt rebus similibus que proportionant illis significationibus in illo tẽpoze nisi quia significationes planetarũ inferiox in hoza ascendentiũ permutationũ coniunctionũ in triplicitate peruentionũ directionis ex ascendentibus coniunctionũ almamareth que fuerint apud quartas ſm q prediximus euidentioris actionis quã haberet in reuolurionibus quartarum ⁊ planetis inferioribus est vel fuit concordantia cum significationibus reuolutionũ annoꝝ ⁊ quartarũ sub breuitate temporis significationũ eoꝝ fiunt significationes superiox fortiores ⁊ euidentiores actum in longis vt diuturnis temporibus ⁊ durabiliorum impressionumq inferiox nisi inferiores significent accidentia que fiunt in breuibus temporibus cum significationibus eoꝝ in temporibus longis apparent successiue continuatio eoꝝ diuersificet in situ in omnibus temporibus ⁊ preparent significationes eoꝝ in illis omnibus temporibus frequenter ⁊ successiue ⁊ reuolubiliter ¶ Hinc littera suspensiua est interpositionibus. Item cum magis necesse vt veniam cum significationibus eoꝝ ſm accidentia in hoza reuolutionuꝝ temporꝝ que prediximus ex parte descensus quoꝝũdã apud quosdam sup omnes partes figurarũ vt si vnũ adiuuantiũ sup declarationẽ impressionũ superiorum in diuiduoꝝ in accidẽtibus inferioribus ſm q ꝑmisimus. Rememoremus itaq in hoc tractatu significationẽ planetarũ ⁊ cõmixtionem quoꝝũdã adiuuicẽ in significationibus suis adiutorio dei.

¶ Dicamus ergo quoniã cõiunctio duoꝝ superioꝝ scz saturni ⁊ iouis planetarũ fecit aliqđ ex rebus necessario in ꝑmutationib⁹ sectarũ ⁊ viciũ ⁊ ꝑmutationibus legum ⁊ instructionibus ⁊ in aduentu ingentiũ reꝝ ⁊ in ꝑmutatione imperij ⁊ in mortẽ regum ⁊ in aduentu ꝓphetarũ ⁊ ꝓphetizandi ⁊ miraculoꝝ in sectis ⁊ vicibus regnoꝝ sicut premisimus fuit ꝓpter cõmixtionẽ reliquorũ planetarũ ⁊ cõtinuationẽ eoruz adinuicem in reliquis figuris cũ multis significationibus sup res que apparent in aliquo annorũ totaliũ sup sectas ⁊ vices annoꝝ significãtiũ ex actionib⁹ regũ ⁊ plebis: oẽs v̄o cõiunctiones iouis cũ saturno ⁊ cum planetis ex reliquis figuris tractabim⁹ in hac dr̃a. ¶ Dicam⁹ itaqꝫ ꝙ cũ cõtinuat̃ iupit̃ cũ saturno ex ✱ vel △ aspectu sig̃t illud apparẽtiã ornãtiũ ⁊ regũ ⁊ nobiliũ ⁊ ꝓphetie ⁊ ꝓphetãdi ⁊ secretoꝝ. Et cũ fuerit illud ex q̃dratura ⁊ fuerit ex q̃rto sig̃t tegumẽtũ ornãtiũ ⁊ q̃rẽtiũ regnũ ⁊ exaltationẽ multaꝝ reꝝ de reb⁹ secte ⁊ fidei Et si fuerit ex. 7. sig̃t mlt̃itudinẽ rixaꝝ int̃ ciues impij ⁊ gẽtes ⁊ mlt̃itudinẽ t̃ribiliũ rerũ ⁊ si fuerit illud ex. 10. sig̃t mlt̃itudinẽ rixaꝝ int̃ gẽtes ⁊ tetradas ⁊ iudices.

¶ Postq̃ꝫ aũt p̃misim⁹ in dr̃a. 8. tractat⁹ scđi sig̃tiões cõiũctoinis ♂ ⁊ ♄ i oĩb⁹ signis: ⁊ fuerit de ꝓprietate ei⁹ vehemẽtia aduẽt⁹ variolarũ ⁊ vlceꝝ ⁊ plagaꝝ ⁊ fraudis ⁊ deceptiõis ⁊ iactationis et renouatõis regni hoĩz in t̃ra illi⁹ signi in q̃ cõiungunt̃ cũ eo ꝙ appropriauim⁹ de eo in oĩb⁹ signis singularit̃. Rememorem⁹ g̃ i hac dr̃a sig̃tiões oĩm eoꝝ cõtinuãtiũ ⁊ cõiũctionũ planetaꝝ cũ ♄ si g̃ cõtinuat̃ cũ ♄ ex ✱ vl̃ △ aspectu sig̃t illud ꝙ ĩtrabit defraudatio in res hoĩm ⁊ deuotoꝝ ⁊ regũ ⁊ ꝯmixtiões q̃ aduenient̃ int̃ hoĩes ꝓpt̃ cãs fidũ: ⁊ si fuerit ex q̃dratat̃ sig̃t mlt̃itudinẽ furtoꝝ ⁊ latronũ ⁊ tegumẽ

¶ Et qñ coniungitur ei ☿ significat illud q̄ vtentur homīes incantationibus ⁊ nigromancia: ⁊ significat detrimenta que aduenient scriptoribus: ⁊ mutationes tp̄m: ⁊ tempestates q̄ aduenient villicis: ⁊ adueniet hoībus mors ⁊ fames ⁊ aduentus ingentium rerum. Q̄ si cōtinuetur ex △ aut ✱ aspectu sig̃t multitudinem inspectionuz in libris sectarū ⁊ que assil'antur his Et si fuerit ex quadrato significat illorū secretoruz scientiarum apparentiaz ⁊ nigromancie ⁊ incantationum ⁊ horū sil'ium Et si fuerit ex. 7. significat hoīes inuenire simulationes ⁊ falsitates duratarum ⁊ que assimilātur his. Et si fuerit ex. 10. significat apparitionē vel apparentiam libroꝝ et exercere nigromanciā ⁊ incantationes sicut incantatiōes serpentū que assil'ant̄ his.

¶ Et si cōiungatur ☽ significat illud impedimentū rerum ⁊ tribulationez earum ⁊ nocumentū qd̄ consequentur hoīes propter carceres ⁊ ligationem ⁊ infortunium ⁊ malum: ⁊ destructionem villarū ⁊ ciuitatū ⁊ pegrinantiuz ciuium earum: ⁊ paucitatē aque fontium ⁊ fluminū. Et si ɔtinuet̄ ei ex △ aut ✱ aspectu significat illud vti homines iniurijs ⁊ falsitatibus ⁊ ligatione ⁊ carceribus ⁊ pcussione flagelloꝝ ⁊ iniusticia ⁊ sollicitudine causa illarū: ⁊ sig̃t acceptiōz colere nigre: ⁊ multas infirmitates ꝓpter illam causam ⁊ apparentiam destructionis in plurib⁹ terris: ⁊ aborsum mulierū ex nimietate niuium ⁊ quorūdam propter eas ⁊ sepelitionē eorum in eis: ⁊ vti plantationibus vinearum ⁊ ortorum ⁊ molendinis: ⁊ fodere puteos ⁊ argentū ⁊ silices ⁊ lateres ⁊ plures fabricationes ⁊ corroborationem earum: ⁊ hoīes nimiuz visitare sepulturas ⁊ carceres ⁊ his similia. Et si fuerit ex quadrata

ꝛ fuerit illud ex quarto significat plurima somnia hominum ꝛ metura eoꝝ in somnis suis:ꝛ multitudinem fantasmatum facientium eos stolidos. Et si fuerit ex. 7. significat causas scz placita ꝛ cogitationem ꝛ suspectionem et causas eorum:ꝛ qꝫ cadent quedaz hominum res ille abhominabiles ꝛ his similia. Et si fuerit ex. 10. significat qꝫ cadent cause scz placita inter reges ꝛ plebem eorum:ꝛ qꝫ facient eis iniusticiam ꝛ defraudabunt eos:ꝛ ipsi scz reges multum timebunt eos propter causas eorum. Et quia auxiliante deo iam explicauimus quod exponere voluimus. Compleam⁹ ergo differentiam primam.

¶ Differentia secunda in cõmixtione planetarum ♃.

POstq̃ autem premisim⁹ in differentia prima cõmixtiones planetarum cum ♄. Nominemus ergo in hac differentia continuationes eorum cum ♃.

¶Dicam⁹ ergo ꝙ qñ coniungit̃ ♂ ♃ significat illud ꝙ homies nimium exercebunt exercitus et bella ⁊ multitudinē insurgentiū ⁊ malum: ⁊ multitudinē causaꝝ ⁊ aduentū bubonū in quibusdā climatibus: ⁊ caristiā quarūdam bestiarum: ⁊ somnum timorosuz vel horribilem scz rerum in prīcipio temporis ⁊ constructionez in fine eius: ⁊ mortē regis in illa reuolutiōe. ☌ si continuetur ei ex △ aut ✶ aspectu significat illō exercitium in prelijs causa fidei. Et si fuerit ex quadrata et fuerit ex □ significat notatores ⁊ interfectionem ⁊ victoriam ⁊ latrones: ⁊ vtuntur illo in occulto ⁊ absconso. Et si fuerit ex. 7. significat illud aduentum placitorū: ⁊ multam hominum suspectionem adinuicez de latrocinio. Et si fuerit ex. 10. significat ꝙ homines incurrent a rege malum ⁊ vehementem timorem.

¶Et quando coniungitur ei ☉ significat mortez iusticiariorum ⁊ iudicum: ⁊ corruptionem quorundam fidei et cooperitionem eorum ☌ si continuetur ei ex ✶ aut △ aspectu significat illud apparitionez fidei ⁊ scientie legum. Et si fuerit ex quadrata ⁊ fuerit ex □ significat apparitionez fortitudinis iudicuz ⁊ ipsos vti fraude. Et si fuerit ex. 7. sigt illō multitudinez causarum ⁊ clamatoꝝ ad iniuriam ⁊ manifestationem eius. Et si fuerit ex. 10. significat fortitudinem iudicum ⁊ eis apperire iusticiam ⁊ eos vti egtate

¶ Et qñ coniungitur ei ♀ significat illud castitatē mulierum in defensione earum ⁊ caristiaꝫ specierum ⁊ margaritarum: ⁊ ꝙ sequentur regiones illius signi in quo coniungunt̄ bonum ⁊ largitatem ⁊ mulieres fideliter se hr̄e cum viris suis: ⁊ apparere ab eis castitas in pluribus climatib⁹: ⁊ ipsas consequi quietudinē ⁊ pulcrum victum. ♃ si cōtinuetur ei ex △ aut ✱ aspectu sig̃t mulieres adherere fidei ⁊ religioni et esse constantes veritate et fide. Et si fuerit ex quadratura: ⁊ fuerit ex □ significat eas mores pulcros habere ⁊ constantiaꝫ earum. Et si fuerit ex. 7. significat ꝙ multeres sig̃bunt causas ꝓpter fides ⁊ multiplicabunt ⁊ manifestabunt illud: ⁊ ꝙ rectificabit̄ qd̄ est inter eas ⁊ viros earuꝫ. Et si fuerit ex. 10. significat ꝙ mulieres regū vtuntur rebus honestis ⁊ speciebus: ⁊ multiplicabunt inquisitionē specierū ⁊ res odoramentorum ⁊ vnguentorum ⁊ his similia.

¶ Et quando coniungitur ei ☿ significat hoīes querere scientiā ⁊ scripturaꝫ ⁊ sapīam ⁊ doctrinā legum ⁊ fidei ⁊ secretorum ⁊ bubones ⁊ fortitudīes ⁊ calefactiones aeris. Et si continuet̄ ei ex ✱ aut △ aspectu significat mltas hominū causas in fide ⁊ eos vti disputationibus. Et si fuerit ex q̄dratura et fuerit ex □ significat contentionem sacerdotū ⁊ reuelationem plurium secretorū. Et si fuerit ex. 7. significat aduentuꝫ causarum in causatis emptionū ⁊ mercicaturarum ⁊ ꝯiunctionū quibus inter se homīes vtentur. Et si fuerit ex. 10. significat multam inquisitionē hoīm proficui cum multa regum inquisitione scientiarū ⁊ ꝓphetie ⁊ artificioꝝ ⁊ operum ⁊ his similia.

¶ Et quando coniungitur ei ☽ significat multū vti homines bonitate ⁊ dictamine ⁊ populatiōe ecclesiarum: et inquisitione fidū ⁊ legum: ⁊ laudis dei memorie. Q, si continuatur ei ex ✶ aut △ aspectu significat apparitionem rerum diuinax ⁊ fidei ⁊ xphetie ⁊ sapiētie. Et si fuerit ex quadratura et fuerit ex □ significat occultationez secretorum ⁊ fidum Et si fuerit ex. 7. sigt illud tam in fidibus ⁊ legib⁹ ⁊ cōsiderationē in illo ⁊ his similibus. Et si fuerit ex. 10. aspectu sigt altitudinē iudicum ⁊ orantium deo: ⁊ corroborationem ⁊ fabricationem ecclesiarum: ⁊ domorū orationis ⁊ his silia. Et quia auxiliante deo iam explicauimus quod exponere voluim⁹. Compleamus ergo differentiam secundam tercij tractatus.

¶ Differerentia tercia in cōmixtione planetarū ♂

POstq̄z ergo premisimus in differentia secunda continuationes eorum cum ♃. Nominemus itaq̄z in hac differentia continuationes planetarum cum ♂.

¶ Dicamus ergo ♃ cum ☉ coniũgitur ♂ significat illud multã infecionẽ in latronibus ⁊ furib⁹ ♃ si continueẽ ex △ ⁊ ✱ aspectu significat illõ reges manifestare decreta alnauuen im Et si fuerit ex quadrata ⁊ fuerit ex □ significat illud paucitatez causarum ⁊ contentiones ⁊ absconsionem eius qõ ex eo fuerit in eo. Et si fuerit ex. 7. significat bella plura ⁊ interfectionem ⁊ his similia. Et si fuerit ex. 10. significat multaz iniuriam ⁊ maliciaz cordis a regibus: ⁊ apparitionez combustionis ⁊ his similia.

¶ Et quando coniungitur ei ♀ significat multam fornicationez ⁊ adulterium ⁊ malum in mulieribus: ⁊ mortem regum grecorũ ⁊ infortunia que consequẽtur et mala. Si cõtinuetur ei ex △ aut ✱ aspectu significat mltos filios ⁊ facilez mulieribus partum. Et si fuerit ex quadrata et fuerit ex □ significat multã fornicationẽ ⁊ adulteriũ ⁊ amicitias ⁊ occultare illud. Et si fuerit in. 7. significat vehementiam quam consequẽt fornicationes. Et si fuerit ex. 10. significat multam deuirginationem mulier apud reges ⁊ incurrent ab eis infortunia et contraria.

¶Et quando coniungetur ei ☿ significat illud q̄ hoīes multum exercebūt incudere nūmos ⁊ solares ⁊ es ⁊ alkimiam ⁊ his silia ⁊ aduentuz timoris ⁊ pauoris in mercatores ⁊ peritos. ☌ si continuauerit ei ex △ aut ✶ aspectu significat illud homines ingrere alkimiaz ⁊ artificia que operanī cū igne. Et si fuerit ex quadrata et fuerit ex □ significat homines multū vti alkimia ⁊ armis et occultare ea. Et si fuerit ex. 7. significat illud multas causas ⁊ deceptiones ⁊ disputationes et dissimulationes in victu ⁊ operibus: ⁊ interfectionē ⁊ latrocinia ⁊ fraudem ⁊ his similia. Et si fuerit ex. 10. significat q̄ vtentur reges artificibus ⁊ alkimijs ⁊ armis.

¶Et quando coniungitur ei ☽ significat hominem vti mendacio ⁊ effusione sanguinum cum multitudine querentiū ⁊ decoratiōe ☌ si continuatur ei ex △ et ✶ aspectu significat illud paruz prouidere his qui adherent fidibus ⁊ vti ignoratia cum multitudine iugulationum in pascis ⁊ conuiuijs. Et si fuerit ex. 7. significat illud multa bella ⁊ interfectionez ⁊ refectatiōz ⁊ iusiurandū falsuz Et si fuerit ex quadrata et fuerit ex □ significat illud q̄ rex erit cōtrarius plebi per iniusticiam. Et si fuerit ex. 10. significat exercitiū regum ⁊ ministrorum ⁊ ducum exercitus ad bella ⁊ iniusticiam ⁊ iniuriam Et quia auxiliante deo iam explicauimus quod exponere voluimus. Compleamus igitur differentiam terciam tractatus tercij.

¶ Differentia quarta in cõmixtione planetarum ☉.

POstq̃ aũt premisim⁹ in differentia tercia memoriam competitionum planetarum ꝛ continuationes eoꝝ cum ♂. Tractem⁹ ergo in hac differentia significationes continuationum eoꝝ cum ☉. ¶ Dicamus itaq̃ cũ ♀ coniungitur ☉ significat illud pregnantes consequi nocumentũ cuꝫ multitudine placitoꝝ inter eas. ♃ si continuet̃ ei ex ✶ aspectu significat illud altitudinem mulierum ꝛ nobilitatẽ earum. ¶ Et qñ coniungitur ei ☿ significat occultationem rerũ ꝛ secretum earum: ꝛ tegumentũ scientie ꝛ sapiẽtie ꝛ libros legere vel scribere ꝛ rumores. ¶ Et qñ coniungitur ei ☽ significat multitudinẽ rerum secretarum ꝛ absonsionẽ eaꝝ: ꝛ multũ malum foꝛe inter reges ꝛ plebes: ꝛ multos fugitiuos ex seruis ꝛ alijs: ꝛ super facilitate operibus alkimie hominib⁹. Et si cõtinuetur ei ex △ aut ✶ aspectu significat illud reuelationem secretoꝝ. ꝛ detectionez eoꝝ

Et si fuerit ex quadratura ⁊ fuerit ex quarto sig̃t difficultatē rex fiendarū ⁊ grauitatē earū. Et si fuerit ex. 7. multas ɔ̃rietates ⁊ causas ⁊ vtilitatē causidiox in linguis suis causando. Et si fuerit ex. 10. significat apparitionem secretox ⁊ manifestationē eorū: ⁊ diuulgationē secretox regū: vt aūt venimus cū eo ꝙ voluimus. cōpleam⁹ igit̃ dr̃am quartā.

Differentia quinta ī cōmixtione planetarū veneri.

Postq̃ aūt premisimus in differētia quarta cōtinuatiōes planetax cū sole tractem⁹ ergo in hac dr̃a significatiōes cōtinuationū eox cū ♀. Dicamus ergo ꝙ cū cōiungit̃ ☿ ♀ significat apparitionē rumox epl'arum ⁊ hoīes exercere res extraneas ⁊ fedas ⁊ publicationē eox ꝓpt̃ illas causas cum eo ꝙ ipsi gaudebūt multum cū mulieribus ⁊ delectabunt̃ cū eis et multos rumores terribiles cum effusione sanguinū ⁊ amplitudines magne future ī mundo. Et si cōtinuet̃ ei ex ✱ aspectu significat apparitionē

amicitiarum ⁊ amissionē curatarū mulierum ⁊ his silia. ¶ Q. si coniungat̄ luna ♀ significat illud hoīes multū exercere cantilenas et modulationes ⁊ iocos ⁊ delectationē cum mulierib⁹: ⁊ vti rebus aromaticis. Et si ɔtinuat̄ ex △ aut ✱ aspectu significat illud hoīes exercere iocosa sicut saltatio ⁊ fistulatio ⁊ cantus ⁊ exitus hominū ad amena loca ⁊ ad viridaria ⁊ his silia Et si fuerit ex quadratura ⁊ fuerit ex quarto sig̃t nimis vti homines de spōsatione ⁊ cōiugio ⁊ abscondere illud. Et si fuerit ex. 7. sig̃t rixas mulier̄ cuꝫ viris suis ⁊ suggestionē eorum ⁊ his similia. Et si fuerit ex. 10. significat apparitionē adulterij ⁊ multam fornicationē ⁊ reuolutionē eius. Et vt venimus cum eo ꝙ exponere voluimus, cōpleamus ergo adiutorio dei differētiam quintam.

POstq̃ premisimus in dr̃a quinta tractatũ significationũ cõ/mixtionũ lune cum ☿ vt sit illud quod declarauim⁹ ergo cõ/pletũ ex eo cũ adiutorio dei. ¶Dicam⁹ ergo q̃ quãdo cõiun/gitur ☽ ☿ significat illud querere sciam ꝛ libros ꝛ incantatio/nem ꝛ nigromãtiã ꝛ astronomiã ꝛ omnẽ rem que tegit̃ ꝛ oc/cultat̃. ☌ si cõtinuat̃ ei ex. △ aut ✶ aspectu ꝛ fuerit fortuna/tus significat illud cõsiderare scientias ꝛ inquisitionem earũ: et appreciatio/nem eor̃ omniũ que querunt̃ ꝛ receptionẽ eor̃: ꝛ si fuerit infortunat⁹ signifi/cat cõtrariũ illi⁹. Si fuerit ex quadratura ꝛ fuerit ex quarto significat illud/ paucitatẽ rumorũ terribiliũ ꝛ disputationẽ in scientijs. Si fuerit ex. 7. ꝛ fue/rit fortunatus significat dissensiones ꝛ rixas ꝛ inquisitionẽ veritatis ꝛ equi/tatis: ꝛ si infortunat⁹ significat inquisitionẽ rerum cõtrariũ ꝛ vti ablatione/ cum ascriptione sibi ꝛ iusticia ꝛ iudicio. Si fuerit ex. 10. ꝛ fuerit fortunatus/ significat appreciationez libror̃ fidum. Et si fuerit infortunatus significat/ libros sophisticos ꝛ obscuros vel breuiatos ꝛ his similia. ¶Et qñ non fue/rit super aliquẽ istor̃ planetar̃ in tempor⁹ quod determinauim⁹ aliqua/ continuatio ex istis figuris: ꝛ vnus eor̃ separet̃ ab alio significat illud ho/mines parum vti illorum duorum planetarũ significatione illis generibus/ ꝛ proiectione eor̃ ab eis; ꝛ vtunt̃ eo qõ fecit necessario ꝛtinuatio eor̃ adin/uicẽ ꝛ ꝑtermittere res super quas cadit ablatio .s. ꝑparationes ex duobus/ figtionibus super res factas significãtes. Et cum fuerint fortune significãt/ augmentũ in eo q̃ significant de rebus fortune: ꝛ detrimẽtũ de reb⁹ infor/tunij. Et si fuerit cõtrariũ illius figt̃ cõtrariũ eius q̃ narrauim⁹. ¶Et quia/ auxiliãte deo iã explicauim⁹: ꝛ quod exponere voluim⁹ cõpleamus differẽ/tiam sextam tractatus tercij.

¶Tractatus quart⁹ in qualitate figtionũ signor̃ cũ fuerint ascendentia/ alicui⁹ inceptionũ quor̃ narrationẽ p̃misim⁹ aut ꝛ puenerint anni ad ea ab/ aliquo ascendẽtiũ inceptionũ p̃cedẽtiũ aut locis cõiunctionũ: ꝛ sũt. 12. dr̃e/ ¶Dr̃a p̃ima ĩ significationib⁹ arietis sup accidẽtia inferiora cũ fuerit ascẽ/dens aliquor̃ tm̃ reuolubiliũ: aut puenerint ãni ad eũ ab aliquo ascẽdẽ/tiũ inceptionũ p̃cedẽtiũ aut ex locis cõiunctionũ. ¶Dr̃a secũda in significa/tionib⁹ thauri ꝑm huic sil̃e. ¶Dr̃a tercia ĩ significationibus geminor̃ scõm/ huic sil̃e. ¶Dr̃a quarta in figtionib⁹ cancri scõm huic sil̃e. ¶Dr̃a quinta in/ figtionib⁹ leonis scõm huic sil̃e. ¶Dr̃a sexta in figtionib⁹ virginis scõm huic/ sil̃e. ¶Dr̃a septima in figtionib⁹ libre scõm huic sil̃e. ¶Dr̃a octaua in figtio/nibus ♏ scõm huic sil̃e. ¶Differẽtia nona in figtionibus ♐ scõm huic sil̃e./ ¶Dr̃a decima in figtionib⁹ capricorni scõm huic sil̃e. ¶Dr̃a vndecima in/ figtionibus aquarij scõm huic sil̃e. ¶Dr̃a duodecima in significationibus/ piscium scõm huic simile.

Dña pzima in significationib⁹ arietis sup accidẽtia inferiora cũ fueri ascendẽs alicui⁹ tempoꝝ reuolubiliũ aut anni puenerint ad eũ ab aliquo ascẽdẽtiũ inceptionũ pzecedẽtiũ aut ex locis cõiunctionũ.

POstq̃ ergo iã p̃misim⁹ in tractatu tercio cõtinuatiões planetarũ ꝛ cõmixtiões eoꝝ ad inuicẽ. Videam⁹ g̃ in hoc tractatu cum intentione significationũ signoꝝ singulariꝫ cum fuerint ascendentia tempoꝝ quoꝝ rememoratione pzemisim⁹ aut anni puenerint ad ea ab ascẽdentibus inceptionũ p̃cedentiũ aut ex locis coniũctionũ cum adiutorio dei. Dicam⁹ g̃ cũ fuerit ascendens alicuius tempoꝝ reuolubiliũ aries: aut peruenerint ad euꝫ anni ab aliquo locoꝝ quoꝝ rememoratione pzemisimus sig̃t illud q̃ apparebũt i ciuitatib⁹ sup quas est almusteuli reges magnimin cũ eo q̃ ciues eorum vtent̃ instrumẽtis ferreis ꝛ armis: ꝛ his similibus ꝛ interfectione ꝛ lite et combustione ꝛ igne: ꝛ derisio veniet hominibus in actionibus

ꝛ festinationē permutationis de esse ad esse ꝛ expandet mors in eis ꝛ multitudo egericie bestiarum cum eo qꝫ flabunt venti orientales ꝛ occidentales ꝛ cum temperantia aeris quarte septentrionalis ꝛ prosperitatem aeris quarte estiue: ꝛ erit autūpnus similis ei in qualitate ꝛ multiplicabit in ciuibus earum separatio ꝛ peregrinatio ꝛ itinera ꝛ oculoꝝ dolor ꝛ capitis ꝛ vehementia frigoris hyemalis: ꝛ casus niuis ꝛ precipue apud descensum solis in signum libre ꝛ multitudinē herbarum ꝛ pascuoꝝ animaliū ꝛ mediocritas arborum ꝛ diminutio in seruabilibus cum densa hominū inquisitione redituū domoꝝ ꝛ tendarū ꝛ cōsequent cibaria corruptionē propter humiditates ꝛ minuent messes harenales cum prosperitate ceterorū fructuū: ꝛ significat qꝫ plus induent rubeo qꝫ vestimētis aliis alioꝝ colorum: significat cum hoc iter qꝫ accidet regi babylonie ꝛ victoriā de inimicis suis ꝛ egritudines que aduenient ſm quantitatem reuolutionis solis minoris: ꝛ morient aliqua ex mulieribus eius ex his que honorate sunt ꝛ cōsequent ciues regionis eius gaudia ꝛ securitatē: ꝛ significat mortem eius in die: ꝛ qꝫ sublimat filius suus in illo post eum: ꝛ persequet ciues persaruz ꝛ orietis mala cum morte que erit in eis ꝛ egentia boum ꝛ paucitatē cibariorū ꝛ augmentationē fluminū ꝛ erit siccitas ꝛ fames in armenia valida ꝛ cadet mors in terra romanorum cum tranquillitate eorum cum inimicis ꝛ aduenient eis tristicie ꝛ planctus vehemens: ꝛ aduenient bella inter arabes. Qꝫ cū fuerit pars ascendētis in tercia prima ab eo: aut fuerit directio in eo ad aliquod almubtez: aut peruenerit profectio ad ipsuz significat multa tonitrua ꝛ fulgura ꝛ ventos. Si fuerit in tercia media ab eo significat cōmixtionē aeris: Et si fuerit in vltima ab eo sigt caliditatez eius. Et si fuerit in partibus eius septētrionalibus calorez aeris ꝛ humiditatem eius. Et si fuerit in meridionalibus frigiditatē eius. Et vt venimus cum eo qꝫ exponere voluimus: cōpleamus ergo adiutorio dei differentiā primā tractatus quarti.

Differẽtia secũda in significatione thauri adinstar illius.

Jcam⁹ itaq; ꝙ cũ fuerint ei significationes quas ꝓdiximus sigt illud ꝙ apparebũt iu ciuitatib⁹ sup quas ⁊ almusteuli p digia que accident hominib⁹ cũ decisione que vertent de eis ⁊ fixitudo rerũ sup vnũ esse ⁊ accidẽt eis dolores gutturis ⁊ inflatio ⁊ relaxatio ⁊ aduẽtus bubonũ: ⁊ multiplicatio mortis ⁊ timoris ⁊ multiplicabit desideriũ in mulierib⁹ ⁊ delectatio cũ eis ⁊ perscrutatio quadrupedũ ex his que comedunt ⁊ vtunt cuz magno precio boum ⁊ erit annus mediocris ⁊ fortasse aduenient siccitas in eo ⁊ multiplicabit panis ⁊ vinũ ⁊ fructus: ⁊ erit indumentũ eox fm maiorem partem lane ⁊ piloz ⁊ albũ ex colozibus. Et significant ꝙ aduenient infra feriz egritudines ⁊ multiplicabit mors aĩ aliuz cũ inusitato flatu vento ⁊ oriẽtis ⁊ occidẽtis cũ vehemẽtia frigoris quarte vernalis ⁊ bona cõmixtio

ne aeris quarte autūpnalis: ⁊ erit quarta hyemalis calida. ⁊ multiplicabū/
tur niues in medietate eius ⁊ corroborabit frigus ⁊ fient pluuie pauce ⁊ to
nitrua ⁊ fulgura cum casu grandinis destruētis ⁊ multiplicabunt destruē/
tes extensiones mariū ⁊ cōsequent ciues babylonie formidationes ⁊ timo
res terribiles ⁊ malū ⁊ inuidebunt sibi adinuicē reges ⁊ considerabunt de
aliquo vt eum interficiāt ⁊ vincet eos: ⁊ effundent sanguines multi ex hoc.
Et cum fuerit pars ascendētis in prima tercia eius: aut fuerit profectio in
eo aut aliqō almubtez aut peruenerit perfectio ad eum figt illud multitudi
nem rumorū terribiliū ⁊ flatum ventox: ⁊ si fuerit in tercia secūda figt illud
multas humiditates ⁊ frigiditatē: ⁊ si fuerit in vltima tercia eius figt uehe/
mentiā calorīs ⁊ multa fulgura ⁊ coruscationes. Et quia auxiliante deo iā
explicauim⁹ q⁹ exponere voluim⁹. cōpleamus igitur differentiaz secundam
tractatus quarti.

Differentia tercia in significationibus geminoꝝ adinstar illius.

Dicamus ergo ꝙ cum fuerint ei significationes quas dixi mus sigt ꝙ apparebit i ciuitatib⁹ sup quas est almuztauli nimia consideratio misterijs que fuerint supra naturam: sicut theologia ⁊ scientie celestes superiores: ⁊ esse fidei ⁊ prophetia ⁊ astronomia ⁊ pphetia ⁊ musica: ⁊ omnes dis/ciplinales ⁊ vincet in eis bona facies ⁊ largitas animaruꝫ ⁊ opus cum temperãtia ⁊ colozatio in actionibus ⁊ muta tio rerum adinuicez: ⁊ participatio in eis ⁊ vti formis ⁊ sculpturis ⁊ pictura tione ⁊ colozatione ⁊ fabzicatione ciuitatũ cogitatũ ⁊ aularũ regaliũ muni taruꝫ ⁊ bene apparentiũ ⁊ populationibus ⁊ accident in eis egritudines ⁊ dolor capitis ⁊ oppressio mortis in animalibus cum multo flatu ventoruꝫ calidoꝝ venenosoꝝ in quarta estiuali ⁊ retentione aeris in quarta au/tũpnali ⁊ multiplicabunt̃ pluuie in quarta hyemali: ⁊ erit vincens viride ex colozibus. Et sigt ꝙ consequet̃ rex babylonie egritudinẽ: ⁊ postmodũ eua/det ab ea ⁊ mutabit̃ propter suos principes: ⁊ irascet̃ super quosdam eoruꝫ ⁊ erit apparitio insurgentium in armenia: ⁊ interficient sese adinuicem: de/inde fugient ad alienas ciuitates: ⁊ alterabit̃ esse eoꝝ ⁊ corroborabunt̃ sup eos inimici sui: ⁊ vincet eos ⁊ cõsequent̃ romani mala: ⁊ cadet in eos moꝛs ex diuersis egritudinibus ⁊ multiplicabunt̃ tristicie eoꝛum propter causas istas ⁊ multiplicabunt̃ pluuie illic: ⁊ significat infoꝛtunia que aduenient ci uibus hyspanie ex interfectione ⁊ egritudinibus: ⁊ multa tonitrua ⁊ coꝛu/scationes ⁊ ventos oꝛientales destruentes redditus. ſ. fructuuꝫ ⁊ precipue in parte meridionali ⁊ multiplicabuntur messes in pluribus climatibus ⁊ aboꝛsus pregnantiũ ⁊ casus moꝛtis in pueros ⁊ iuuenes ⁊ multitudinẽ fru menti ⁊ oꝛdei ⁊ d actiloꝝ ⁊ largitatẽ ⁊ casum leticie in vineas cum salute aꝛ boꝛũ. Et si fuerint partes ascendentis in tercia prima eius: aut fuerit profe ctio in eo: aut aliquod almamareth aut puenerit profectio ad eam signifi/cat humiditatẽ aeris. Et si fuerit in tercia media sigt bonam complexionẽ eius. Et si fuerit in tercia vltima eius significat mutationẽ eius ⁊ alteratio nem: ⁊ si fuerit in partibus suis septentrionalibus significat ,ficcitatem ⁊ ca loꝛem. Et quia auxliante deo explicauimus quod exponere voluimus: cõ pleamus ergo differentiam terciam.

¶ Differentia quarta in significationibus ꝯ adinstar illius.

Dicamus itaq; ꝙ cum fuerint ei sig̃tiones q̃s diximꝰ significat ꝙ apparebit in ciuitatibus super q̃s est alm uztauli multitudo coeundi ⁊ faciendi filios ⁊ itinerũ ⁊ mutationis ⁊ cõuersionis rerũ de esse ad esse: ⁊ consequent̃ famez ⁊ paupertatẽ propter siccitatẽ: ⁊ augmentabitur eoꝝ timor ex inimicis suis: ⁊ cadẽt in eos bubones ⁊ mors: ⁊ erit annus subtilis sup̱ hoĩes propter multa que aduenient in eo de interfectione ⁊ multitudine locustaruz destruentium et aĩalium: ⁊ nocebunt lupi hominibꝰ ⁊ facere foueas ad ꝓducendos riuos ⁊ augmentũ aquarũ cum frigiditate q̃rte vernalis: ⁊ mediocritate aeris q̃rte estiualis: ⁊ multus flatus ventorum occidentalium: ⁊ aque ductus ⁊ frigus vehemens in quarta hyemali: ⁊ temperantiam aeris quarte autumnalis: ⁊ augmẽtum plantationum ⁊ seminuz: ⁊ erit vincens super eos indumentũ vestimẽtorum que assimilantur fimo in colore: ⁊ quietudo regis babilonie

ꝛ paucitas motus eius ꝛ itinerum: ꝛ pernoctabunt inimici ꝛ insurgẽtes ad plures ciuitates eius et consequent eũ propter illas causas angustie multe: ꝛ effundetur sanguis ꝛ durabit illud per quatuor menses: ꝛ erit fertilitas in terra romanorum: ꝛ aduenient ei dolores oculorum ꝛ epiglotꝫ: ꝛ cadet indigentia in equos ꝛ asinos: ꝛ mors in animalia: ꝛ multiplicabuntur comestibilia et potabilia: et cum fuerint partes ascendentis in tercia prima eius: aut peruenerit directio ad eum: aut aliqꝺ almamareth: aut peruenerit profectio ad eum significat rumores terribiles et calorem aeris. Et si fuerit in tercia media eius significat pulcram cõmixtionez aeris: ꝛ si fuerit in vltima tercia eius significat flatum ventorum eius: ꝛ si fuerit in partibus septentrionalibus significat vehementiam caloris: et si fuerit in meridionalibus significat illud idem. Et quia iam explicauimus quod exponere voluimus. Compleamus ergo differentiam istam,

¶ Differentia quinta in significationibus ℞ adinstar illius.

Dicamus ergo cū fuerint ei significationes quas diximus significat q̄ apparebit in ciuitatibus sup quas almuztauli multa natiuitas regum ⁊ tyrannorum ⁊ apparitio eorum cum fortitudine ⁊ audacia ⁊ strēnuitate ⁊ timorositate: et multa austeritate ⁊ magnimitate: ⁊ amore fame ⁊ amore belland et fraude ⁊ deceptione et angustijs ⁊ tristicijs: et derisio hominum: ⁊ desiderium in auro ⁊ argento et lapidibus peciosis: ⁊ accident hominibus egritudines ⁊ precipue in stomacho ⁊ ore cum aduentu bubonum ⁊ multitudine mortis: et corroborabitur sup pregnantes partus: ⁊ multiplicabūtur lupi qui nocebunt hominibus: ⁊ aer fiet tenebrosus in hora scz successiue post horā cum eo q̄ erit mediocris aer quarte vernalis: ⁊ declinabit ad frigus: ⁊ vehemēs calor in quarta estiuali ⁊ flabit ventus occidentalis in fine eius ⁊ incessanter: ⁊ erunt multe pluuie ⁊ forte frigus in quarta hyemali ⁊ pauci venti in fine eius: ⁊ pauci erūt fructus arborum: ⁊ meliorabuntur plantata: ⁊ aque fontium minuētur: et erit vicens super eum indumentuz fuscum ex vestimentis diuersorum colorum sicut albedo cinereitas et rubedo. Et si fuerint partes ascendentis in tercia prima eius: aut fuerit pfectio in eo ad eum significat vehementiam caloris ⁊ angustie: et si fuerit in tercia media significat bonam aeris cōmixtionem: ⁊ si fuerit in tercia vltima significat humiditates ⁊ rores: ⁊ si fuerit ī partib⁹ septentrionalibus significat mutationem aeris ⁊ caliditatez eius: ⁊ si fuerit in meridionalib⁹ significat humiditatez aeris. Et quia auxiliante deo iam explicauimus quod exponere voluimus. Compleamus ergo differentiam quintam.

¶ Differentia sexta in significationibus ꝙ adinstar illius.

DIcam⁹ itaq; ꝙ cũ fuerint ei sig̃tiones q̃s p̃diximus significat ꝙ apparebũt in ciuitatib⁹ sup̄ q̃s est almustauli reges bonaꝝ facierũ ⁊ pulcri ab eo ꝙ abutunt̃ coitu non ꝑm legez: ⁊ vtunt̃ substantijs q̃ sunt sup̄ naturã: ⁊ rethorica ⁊ dyaletica ⁊ bonis morib⁹ ⁊ bono anĩo: ⁊ defraudatione ⁊ deceptione derisione ⁊ tp̄antia ⁊ subtilitate rerũ ⁊ specieb⁹ ⁊ odoramento: et vtunt̃ delectationib⁹ ⁊ ociositate ⁊ fabricatione ⁊ messib⁹ ⁊ plantationib⁹ ⁊ participatione rerũ: ⁊ multiplicabitur cũ eis fames ⁊ egritudines ⁊ interfectio: et durabit illud multũ cum dolore gutturis: ⁊ erunt plures illius anni femine ⁊ etiam aĩalia illius anni q̃drupedia femina: ⁊ ꝑm maiorẽ partẽ erunt cum difficultate partus: ⁊ erit aer tenebrosus in hora post horã: et q̃rta vernalis plurium pluuiarũ ⁊ niuium cũ incessanti flatu ventoꝝ septentrionalium cũ vehementia eius: ⁊ ꝓsperabitur aer q̃rte estiualis: ⁊ erit quarta autumnalis

mediocris: ⁊ principium quarte hyemalis mediocre ⁊ finis eius vehementꝫ frigoris: ⁊ flabunt cum eo venti septentrionales cum augmento pluuiarũ ⁊ profecto reddituũ hereditatũ ⁊ maxime fructuũ oliuarũ: ⁊ erit vincẽs super eos indumentũ viride ⁊ panni diuersoꝝ coloꝝ ⁊ tincturarũ sicut purpura ⁊ his silia: ⁊ accident regi babilonie egritudines et precipue apud introitũ ☉ in domũ suã: ⁊ erit illud iuxta quãtitatẽ reuolutionis minoris ♃: ⁊ multiplicabunt locuste ⁊ panis ⁊ vinũ in babilonia. Et si fuerint partes ascẽdentis in tercia prima eius aut fuerit directio in ea aut aliqđ almubtez aut ꝑuenit ꝓfectio ad eum significat illud calorẽ aeris: et si fuerit illud in tercia media significat bonã complexionẽ eius: ⁊ si fuerit in tercia vltima eius significat humiditatez aeris: et si fuerit illud in partibus septentrionalibus significat ventoꝝ flatus: ⁊ si fuerit in meridionalibus significat bonã aeris complexionem. Et quia iam explicauimus qđ voluimus. Compleamus differentiaz istam.

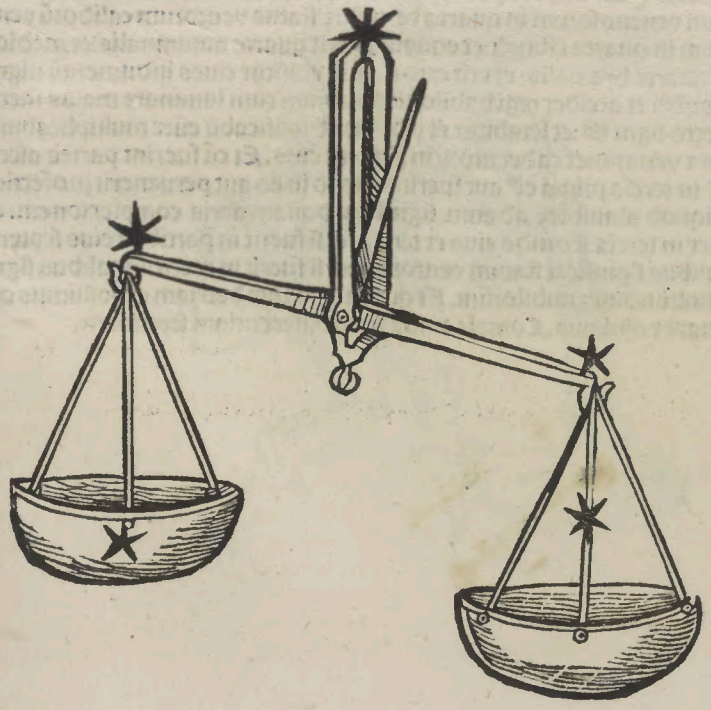

¶ Differentia septima in significationibus ♎ adinstar illius.

Dicamus itaq; q⁹ cum fuerint ei significationes quas diximꝰ significat q⁹ apparebunt in ciuitatibus super quas est almuz tauli leges prophetarum et decreta eorum et fides ⁊ sermo in eis: et fabrice ecclesiarū et domus orationis et seruientes earum et custodes earum cum bonitate facierum et pulcritudine que erit in eis: et largitate ⁊ iusticia et equitate et veritate et sermone et explanatione ⁊ acceptione et donatione et venditione et emptione: et arismetrica ⁊ geometria ⁊ in diuersis scientijs expositiõe: cantuum et modulationum et aliorum preter hec: et esse solacij et gaudij ⁊ tripudiorum et delectationis: et letificabunt homines sese: et multiplicabunt pecunie in manibus eorum: et edificabunt ciuitates et aulas et viridaria et loca amena: et populationes cum coleratione presentiarum: et permutationes rerū cum velocitate de esse ad esse et pticipatione in eis: et incurrere infortunia et impressiones cum salute parturientium et filiorum eorum: et obscurabitur aer in hora post horam: ⁊ multiplicabitur flatus ventorū calidorum venenosorum in quarta vernali: ⁊ flatus ventorum calidorū venenosorum in quarta estiuali: et equalitas erit quarte autumnalis: et mediocritas quarte hyemalis: et erit quo magis vtuntur ciues indumentū nigrū ex coloribꝰ: et accidet regi babilonie gaudium cum luminare maius fuerit in directo signi ♋: et letabitur et videbit qõ letificabit eū: ⁊ multiplicabunt motus ⁊ venatio: et cadet moꝛs in plebem eius. Et cū fuerint partes ascendentis in tercia prima eiꝰ aut fuerit directio in eo aut peruenerit profectio: aut aliquod almubtez ad eum significat bonam aeris complexionem: et similiter in tercia secunda eius et tercia: et si fuerit in partibus eius septentrionalibus significat flatum ventorum: et si fuerit in meridionalibus significat multitudinez nubilorum. Et quia auxiliante deo iam exposuimus qõ explanare voluimus. Compleamus itaq; differentiam septimam.

ꝛ temporatus:ꝛ erit vicens ſuper eos indumentū nigrum ex coloribus ꝛ timebit ſup regem babylonie pre quibuſdam inimicoꝝ eius: ꝛ aduenient in fortunia in ciuitate ſua ex metu ꝛ morte ꝛ rumoribus terribilibꝫ:ꝛ cadet inꝫ homines diſcordia: deinde rectificabit rex inter eos ꝛ effundet ſanguis circa babyloniā ꝛ illud apud equidiſtantiaz ſolis ad terciam faciem ſcorpionis. Et cū fuerint partes aſcendētis in tercia prima eius aut fuerit directio in eo aut aliquid almubtez:aut peruenerit profectio ad eum ſignificat caliditatem aeris. Et ſi fuerit in tercia media ſigt bonam eius complexionem Et ſi fuerit in tercia eius vltima ſigt illud idem:ꝛ ſi fuerit in partibus eiꝰ ſeptentrionalibus ſigt humiditatē aeris:ꝛ ſi fuerit in meridionalibus ſignicat illud idē. Et vt venimꝰ ſup illud quod voluimꝰ: cōpleamꝰ igit dꝛaz iſtaꝝ

Dicamus itaq; q cum fuerint ei significationes quas prediximus significat q apparebit in ciuitatib⁹ super quas est almusteuli exercitiū fabricamenti ciuitatū et aulaꝝ fortiū ꝛ cō cauationū fluminū et plantationuz arboꝝ et cogitationū in mortuis et esse patrū qui fuerūt ꝛ exercitiū vitroꝝ et his similia ex substantijs mollibus et aduenient ambulantibus damna:et erit quarta vernalis mediocris in frigore cum vehementia caloris in quarta estiuali cum declinatione quarte autūpnalis ad calorē: et multiplicabunt in eo chozuscationes et tonitrua et pluuie:et corroborabit frigus in quarta hyemali cum multis niuibus et flatu ventorum orientaliū et nocebunt humiditates vineis:ꝛ erit ann⁹ fertilis:ꝛ augmentabunt annone ꝛ dactili ꝛ plantatio arborum ꝛ multiplicabunt locuste nocentes eis: ꝛ consequet omnis terra existens super littora maris aut super ripam terribilia damna vt sunt siccitates et egritudines ꝛ his similia:ꝛ multiplicabit in terra arabum bonum ꝛ gaudium ꝛ litigabunt romani cuz inimicis suis. Q; si fuerint partes ascendentis in tercia prima eius:aut fuerit directio eius in eo aut aliqd almubtez:aut peruenerit profectio ad eū significat illud humiditatē aeris Et si fuerit in tercia secūda significat cōmixtionem aeris. Et si fuerit in tercia vltima significat flatum ventorum sine intermissione. Q; si fuerit in partibus septentrionalibus significat flatum ventoruz. Et si fuerit in meridionalibus significat nubila. Et quia auxiliante deo iam explicauimus q exponere voluimus:cōpleamus itaq; dr̄am. ii .cum virtute eius.

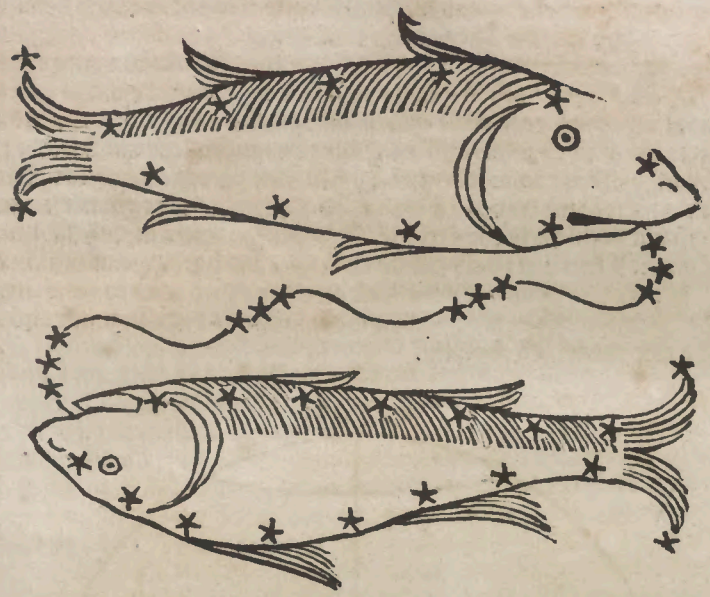

Differentia. 12. in significationibus piscium ad instar illius.

Dicamus ergo q̄ cum fuerint ei significationes quas prediximus significat q̄ apparebit in ciuitatib⁹ super quas est almusteuli consideratio esse theologie cū eo q̄ exercebūt mundiciā ꝛ scientiā decretoꝝ in fidib⁹ ꝛ dedignationē in rebus ꝛ exercebūt multa spōsalicia ꝛ familiaritatē hominū ꝛ solatiū eorum adinuicē ꝛ cōuenientiā ꝛ securitatē ꝛ religionē ꝛ sanitatem cōmercij inter eos ꝛ iustam exercebunt doctrinā ꝛ ingeniū ꝛ derisio hominū versabīt inter eos ꝛ consequent egritudines ꝛ multiplicabīt apparitio luporum terre ꝛ maris ꝛ pluuiarū ꝛ aquarum:ꝛ cauatio fluminum:ꝛ plantatio arborum cum multis substantijs aquaticis sicut margarite ꝛ erit color quo magis vtent ex coloribus indumentis albis ꝛ his similia:ꝛ aduenient omnibus terris aquarū ꝛ precipue ciuibus alcufa in hora quarte vernalis egritudines:ꝛ erit annus fertilis ꝛ erit panicus panis in terris chaim ꝛ libie ꝛ scorpionis:ꝛ ampliabunt egritudines ꝛ occasiones ꝛ vlcera ꝛ cōsequent pregnate nocumētū in hora partus cū multitudine inimicoꝝ in plu-

ribus orizontibus ⁊ erit annus fortis: ⁊ cõsequent̃ in eo homines bellũ donec mutẽt se de locis suis ad loca alia ⁊ multiplicabit̃ interfectio ⁊ erit mors ⁊ timor ⁊ rumores terribiles in plurib⁹ climatibus sig̃t multũ ventoꝝ flatũ occidẽtaliũ ⁊ esse pluuiarũ in quarta vernali ⁊ vehementiã caloris in quarta estiuali ⁊ mediocritatẽ aeris quarte autũpnalis ⁊ frigoris multitudinẽ in quarta hyemali ⁊ prosperabit̃ agricultura ⁊ multiplicabunt̃ fruct⁹ ⁊ panis cũ pauca reseruatione redditũ. Q; si fuerint partes ascẽdẽtis in tercia prima eius aut fuerit directio aut aliquod almubtezet: aut puenerit peruẽtio ad eũ sig̃t bonã aeris cõmixtionẽ. Et si fuerit in tercia media sig̃t humiditatẽ eius: ⁊ si fuerit in tercia vltima eius sig̃t caliditatez aeris. ¶ Cõpleta est. 12. dr̃a tractat⁹ quarti: ⁊ volui huic adũgere librꝰ pscrutationẽ mercationũ diuitiarũ ⁊ signoꝝ: ⁊ qd̃ habeant de ciuitatib⁹ ⁊ adiungem⁹ ei qõ scimus de ascendente oĩs ciuitatis,

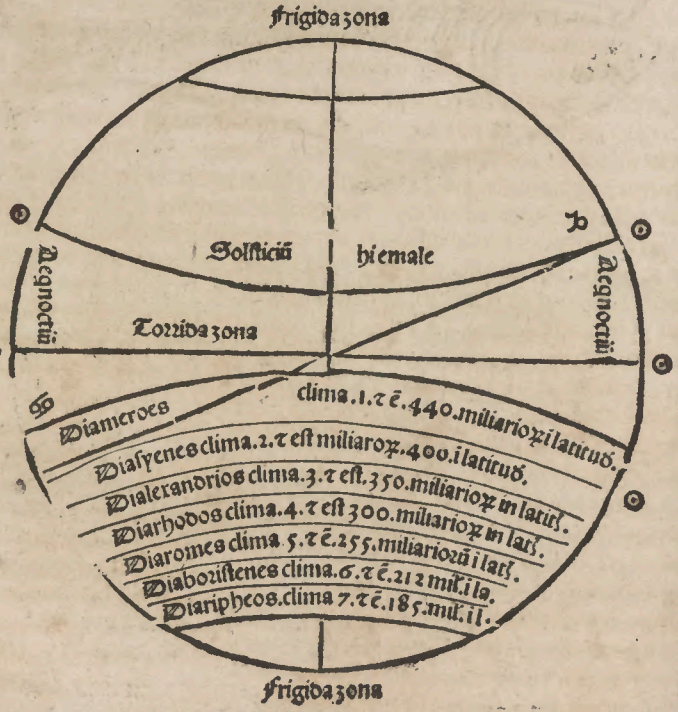

De diuisione climatũ quid habeant ex planetis.

Primũ clima est indoꝝ: ⁊ ipsuz ẽ saturni: ⁊ hz ex signis ♑ ⁊ ♒. ¶ Secũdũ clima est alhigecz ⁊ ethiopie ⁊ ip̃m est iouis: ⁊ hz ex signis ♐ ⁊ ♓. ¶ Terciũ clima egypti ⁊ ip̃m est martꝭ: ⁊ hz ex signis ♈ ⁊ ♏. ¶ Quartũ clima babylonie eradie ⁊ est ip̃m solis: ⁊ hz ex signis ♌. ¶ Quintũ clima romanoꝝ: ⁊ ip̃m est clima ♀: ⁊ hz ex signis ♉ ⁊ ♎. ¶ Sextũ clima gog ⁊ magog: ⁊ est clima ☿: ⁊ hz ex signis ♊ ⁊ ♍. ¶ Septimũ v̄o clima p̄sarũ ⁊ est clima ☽: ⁊ habet ex signis ♋. ¶ Ista sunt climata ⁊ signa ⁊ quod nos rememora bimur. ¶ Aries habet ex terris ⁊ prouincijs persiam ⁊ arabigen ⁊ britaniã ⁊ balicam ⁊ carmẽ ⁊ germenã ⁊ palestinã ⁊ partem balea. ¶ Thaurus habet ex terris quicquid post hispaem ⁊ paruas ex insulis romanoꝝ ⁊ cabros ⁊ asiam paruam. ¶ Gemini habet ex terris alialem ⁊ deilen ⁊ virgen ⁊ rabiasten ⁊ armeniã grandem ⁊ margualem ⁊ maraniã ⁊ egyptũ. ¶ Cãcer habet ex terris babyloniã ⁊ affricam ⁊ luchiam que est in terra romanoꝝ ⁊ franciam ⁊ aureniam ⁊ oriam. ¶ Leo habet ex terris terram thurcorum ⁊ desertum eoꝝ ⁊ talia ⁊ phalascha ⁊ ahoma ⁊ terrã homz ⁊ damascũ ⁊ nigredinem altufa. ¶ Virgo habet ex terris loachia ⁊ terram babylonie ⁊ terram almaneũ ⁊ terram insule et terram grecorum et affricaz. ¶ Libra habet ex terris terram hare ⁊ zaiazsten ⁊ terram thurcoꝝ que nominatur achitus: ⁊ tetram carmẽ. ¶ Scorpio habet ex terris terram aligez ⁊ guatil ⁊ turagiã ⁊ terminos hululie ⁊ hubediã ⁊ aleminiã et suriam ⁊ condochiã ⁊ thatriã et diocesim arabum et partes eoꝝ vsq; ad aliemen ⁊ candiã et coqui et alizij et cõmunicat in alzaihil ⁊ habet ex locis seminandis sũmitates montium ⁊ omnem terram in qua sunt palme ⁊ omnem terram maurit et vias et locum venationis ⁊ asturiam et locum altum discoopertum et ista loca sunt libre ⁊ non scorpionis. ¶ Sagittari⁹ habet ex terris montes et alrar et ypaen et hispaniam et aliemem siciliam ⁊ habet ex locis viridaria et loca bestiarũ et igniũ. ¶ Capricornus habet ex regionibus ethiopiã ⁊ marlem et ascind et littus maris quod sequit̃ diocesim arabum et hominuz et talbahrem vsq; ad indiam et limites eius ad ascin ⁊ habet algaguez ⁊ limites terre romanorum et habet ex partibus terrarum loca aularum et loca portarum et viridaria et omnem locum quẽ occupant riui et flumina et paludes. ¶ Aquarius habet ex terris nigredinem ad partem montis et alcufa et partem eius et dorsum aligez et terram alchipt et occidentem terram alchind: et habet cõmunicationem in terra feriz et habet ex parribus terrarum loca aquarum et fluminum decurrentium ⁊ maria ad omnem locum quem aqua irrigat. ¶ Pisces habet ex regionibus trabrascem et partem septentrionis et loca vinearum et omnem terram desertam humidam:

ꝛ habet cõmunicationẽ in romanis ꝛ habet ex romanis vsq; ad terrã iheru
solime ꝛ insulã ꝛ egyptũ ꝛ aliud mare scz mare alienuz ꝛ altitudinẽ terre in
die ꝛ habet ex partib⁹ aquarũ lactinas ꝛ piscinas ꝛ littora mariũ ꝛ tructas
ꝛ loca aquosa ꝛ habet loca planctus ꝛ merozis. ¶ Adegila cõstellatio eius
leo ꝛ ascendẽs eius scorpio: persia feriz cõstellatio eius virgo: ꝛ ascẽdẽs ei⁹
scorpio: egyptus ascendẽs eius cancer: ciuitas salutis sagittarius: altupha
aquarius: ascin thaurus: terratorsen aquari⁹: albasaran scorpi⁹: insula ihe-
rusolime aquari⁹: aldeibem gemini: aray scorpio: nigredo de terra arabie
aquarius: metha libre ꝛ saturni: iechzi scorpionis ꝛ veneris: hamẽ thauri ꝛ
veneris: abzie piscis ꝛ mercurij: adeilem scorpionis ꝛ lune: trabzastẽ capri-
corni ꝛ lune: ispahen sagittarij ꝛ solis: balther libre ꝛ martis: thorastẽ thau
ri ꝛ lune: sarmochand arietis ꝛ mercurij: fragana thauri: ꝛ ciuitates astin
leonis ꝛ veneris: ciuitas almotil capricorni: et alneir sagittarij et lune: do-
mus capricorni et charasten gemioꝝ et mercurij: altuhe leonis et solis: ma
licia aquarij et lune. reiseria capricorni et lune: et tabzastẽ libre et martis:
almaziza leonis et lune: aria sagittarij et adeuluchia et babestina cancri et
solis: constãtinopolis thauri et martis: pectus geminoꝝ et adzipolim scor-
pionis et mercurij: hempz geminoꝝ et solis: rahalebeqz libre et veneris: da
mascus scorpionis et solis: beichzibzim cancri et lune: scalona leonis: et ra-
hilien leonis: et ad tauzarin scorpionis et martis: beiseria palestina thauri
et mercurij: tabaria piscis et martis: et dom⁹ sancta cancri et martis: et ale
xandzie leonis et martẽ ex eo geminis et solis: ahin sampz geminoꝝ et mer
curij: asuen scorpionis et lune: almatiza leonis.

Diuisiones regnoꝝ principaliũ terre quid habeant ex signis.

Quisiones terre sũt. 4. quaꝝ prima ẽ anthiochia ꝛ pars oriẽ
tis et habet ex signis cancrũ et leonẽ et virginẽ et ex planetẽ
solẽ et mercuriũ. ¶ Secũda alexandzia et qd est circa eaz a
parte meridiei: et habet ex signis libzã et scorpionẽ et sagit-
tariũ et ex planetis venerẽ et lunã et saturnũ. ¶ Tercia pars
armenie et sunt in occidente: et habet ex signis capricornuz
et aquariũ et pisces: et ex planetis venerẽ et iouẽ et martẽ et lunã. ¶ Quar
ta cõstantinopolis a septẽtrione: et habet ex signis arietẽ et thaurũ et gemi
nos: et ex planetis mercuriũ et venerẽ. ¶ Et estimauerũt indi qꝝ principiuz
fuit die dñica sole ascẽdẽte et est inter eos. s. inter illũ diẽ et illũ diẽ diluuij
septingenta milia miliũ miliũ et viginti milia miliũ miliũ et sexcẽta milia mi
liũ: et trigintaquatuoz milia miliũ et quadzaginta milia et quadzagitaduo
milia et septingenta et quindecim dies qui erunt anni perfici milies milies
milia et nongẽtesies mille milia: ꝛ trecenties mille et quadzagesies mille ꝛ
nõgenti et trigintaocto anni et trecenti quadzaginta quatuoz dies: et fuit
diluuiũ die veneris vicesimoseptimo die mensis rabe primi et est dies .29.

excibat:et est dies decimusquartus ex adristinich. Fuerunt ergo inter diluuium et primū diem anni in quo fuit alhigira.3837.anni.2268.dies:r erūt fm annos persarū.3725.anni.2348.dies:Et inter diluuiuz r diē gezdagir regez persarum ab inicio regni cuius ceperunt perfici eraz scz die ♂:scz illo die exarisan fuerūt .3735.anni et. 10.menses et.22.dies fm annos persaz et similiter interfecerunt gezdagirth die ♂.22.diebus rabe primi anno. 11 de alhigera: Et inter diem primuz anni alhigere r regum gezdagir fuerunt 3634.dies erunt fm annos pscos.9.anni et. 11.mēses et.9.dies:Et fuerūt inter diluuium et inter tempus habentis duo cornua fm annos romanos 2790.et. 126.dies: Et inter duo cornua habēte et primū annū de alhigera 932.anni et.287.dies fm annos romanos:et erūt arabici.974.anni r.294 dies: Inter diluuium et philippum super coequantur tabule Ptholomei: et cū quo faciunt eram suam egiptij.2778.anni r.232.dies fm annos egiptiorum:et sunt conuenientes duo cornua habētia annis: Et inter annos philippi et habentia duo cornua.22.anni et.3 16.dies:et philipp⁹ fuit prior Et inter philippuz et alhigerā.946.anni et.3 16.dies fm annos egiptiorum et persaruz:et erunt arabici.974.anni et.3 13.dies:Et inter philippū et gezdargid.950.anni et.90.dies fuerunt. Completi sūt quatuor tractatus deo adiuuante.

Tractatus quintus libri reuolutionum annoꝝ mundi Albumasar filij mahometi astronomici qualiter sciamus pprietates significationū planetaꝝ singulariter cum fuerūt eis victorie supꝰ ascendētia alicuius inceptionis:aut fuerit acolhodebia et algerbutebia r apud equidistantiaz eorū r equidistantiā cursuz septentrionis aut meridiei aut alicuius stellarū habentium comas in omnibus signis singulariter. ¶Differentia prima in scientia significationuz ♄ singulariter qñ fuerint ei super ascendentia alicuius inceptionis alhibuzez: r fuerit ei atelchodela et algerbutaria et apud equidistantiam eius in omnib⁹ signis fm modum cōmixtionis. ¶Differētia scōa in qualitate scientie significationū ♃ fm illud. ¶Differētia tercia in significationib⁹ ♂ fm illud. ¶Differētia quarta in significationibus ☉ fm illud. ¶Differētia quinta in sigtionibus ♀ fm illud. ¶Differentia sexta in significationib⁹ ☽ fm illud. ¶Differētia septima in curfibus septētrionis et meridiei et stellarum habentib⁹ comas equidistantiam eorum omnibus reliquis signis fm modum cōmixtionis.

¶Differentia prima in scientia significationum ♄ singulariter: cum aut fuerit ei alhibatez super ascendentia alicuius inceptionis:aut fuerit ei adelhotebia et elbutaria:aut apud equidistantiam eius in omnibus signis singulariter.

POstq̃ itaq; ꝑuenim⁹ in tractatu quarto cum qualitate sciẽtie significationum signoꝝ singulariter cum fuerint ascendẽtia alicuius inceptionis ꝑcedentis quarũ rememorationez ꝑmi simus aut ꝓuenerint ad ipsa ab aliquo ascendente aliquarũ inceptionum ꝑcedentium aut a loco cõiunctionũ. Tractem⁹ ergo in hoc tractatu qualiter sciamus ꝓpꝛietatẽ figtionum planetaruz singulariter cum fuerit ei alhibuzez super ascendentia alicuius inceptiõis: aut fuerit ei ateleth odalcia aut agebutaria: apud equidistantiã cursum septentrionis ⁊ meridiei ⁊ stellarum cometarum in omnibus signis ꝑm horam cõmixtionis.

¶ Dicamus ergo ꝙ cum fuerint ♄ significationes quas narrauim⁹ ⁊ fuerit appꝛopꝛiatum eius significationi super speciem humanaz significat illud ꝙ

accidēt eis egritudines diuturne ⁊ pthisis ⁊ dissolutiones ⁊ nocumentū ab humiditatibus ⁊ a descensu ⁊ decursu superfluitatum: ⁊ febres quartane et fuga ⁊ hesitatio ⁊ guerre ⁊ bella ⁊ mors ⁊ angustia: ⁊ precipue illi qui fuit in senectute: ⁊ significat interfectionē regum ⁊ damna que adueniēt eis ꝓpter lupos: ⁊ regnabit in babilonia rex illaudabilis: ⁊ multiplicabitur i eo malū ⁊ impedietur inquisitio victualium ⁊ domorum: ⁊ pauperabuntur diuites: ⁊ morientur pauperes: ⁊ nō verificabunt nobiles. Et si fuerit illud in specie bestiali qua homines vtentur sīgt ꝙ adueniet eis damnū cum interfectiōe: ⁊ accidet eis ꝙ ex eis fuerit fm cōtrarium illius destructio corpoꝝ suorum cum egritudinibꝫ que aduenient vtentibus illis bestijs silibus egritudinibꝫ eorum: ⁊ erit illud causa mortis eorum. Si fuerit sīgtio eius fm elementum aereum significat illud vehementiam frigoris: ⁊ multam congelationem ⁊ destructionem eorum super res cum diuersitate nebularū ⁊ morbo ⁊ malā cōmixtionē aeris: ⁊ multa nubila ⁊ flumina ⁊ vapores ⁊ tonitrua ⁊ chorusscationes: ⁊ vehementē decursum nimiū cum eo ꝙ generant ex illo vermes nocentes nature hominū. Si fuerit natura eius significans super elementū aquaticum significat illud ꝙ accidet in fluminibus ⁊ maribus vehementia frigoris et submersio cum difficultate equitationis marium: et paucitatem animaliū aquaticorum: ⁊ multa maris cōtractio ⁊ extensio ⁊ augmentū superfluum in ipso: Et si fuerit significatio super arbores significat illud destructionem' earum ⁊ diminutionē earum ⁊ precipue earum que traxerint ad acetositatem: ⁊ erit illud ꝓpter vermes que adueniūt eis aut locustas aut ꝓpter abundantiam pluuiarum ⁊ frigoris,

¶ Significatio ꝟo eiꝰ fm modū cōmixtionis ad signum ♈ apud equidistantiaz eiꝰ sīgt sup casum mortis in iuuenibꝫ: ⁊ sup multaz rapinā ⁊ multam interfectionez ⁊ guerras et p̄cipue in parte meridiei ⁊ orientꝭ cum multitudine latronū incidentium vias: ⁊ aduentum mali cū multꝭ rumoribꝫ terribilibus ⁊ īpetuositate ⁊ flatu ventorum ⁊ prospera cōmixtione aeris ⁊ fortasse accidit vehemēs calor: ⁊ corruptio in aere cum diminutiōe panis ⁊ vini et vnguentorum. Q; si fuerit latitudo eius septentrionalis sīgt vehementiā

caloris ꝛ parum boni. Et si fuerit meridionalis sigt vehementiam frigoris et nimiuz gelu ꝛ multũ roris. Et si fuerit orientalis significat tristiciam que aduenient regibus propter causas rumorũ ꝛ pauoꝝ. Et si fuerit occidentalis significat interfectiões que aduenient inter homines propter causas patrũ cum doloribus ꝛ prohibitione pluuiarum: et parum eqlitatis cõmixtionis aeris. Et si fuerit retrogradus esse tonitruorum ꝛ chorusçationũ ꝛ fulminũ Cunqz apparuerit in eodem sub radijs ☉ sigt illud multa bella et guerras in parte orientis: ꝛ significat multos latrones et corruptionem terrarum cũ multitudine vermium: et mortem cadere in lupos: et paucitatem frumenti ꝛ vini in parte occidentis: ꝛ debilitatem habentium annos.

¶ Et si fuerit egdistans signo ♉ significat multam interfectionẽ in parte orientis ꝛ occidentis: et debilitatẽ habentium annos ex hoibus et multam infirmitatem eorum ꝛ diuersitatez esse eorum cum multa morte boum: ꝛ apparentiam culparũ vel culpantium et casum niuium ꝛ pluuias incessanter et vehementiam frigoris: et multitudinez comestionum et potuũ et vnguentoꝝ: ꝛ mutatiõz veris a suo calore ꝛ corruptionẽ messiũ: et fortasse panis erit carꝰ propter illõ. ♄ si fuerit latitudo eius septentrionalis sigt bonam

cõmixtionez aeris. Et si fuerit meridionalis sigt rixam que aduenient hoibꝰ cũ mortalitate multa: ꝛ pauca tpantia aeris. Et si fuerit orientalis sigt illud motum pluuiaruz ꝛ aliquid accidere in locis illis. Et si fuerit occidentalis significat illud malicias consuetudinum regis cum multis cõmixtionibus aduenientibus in hoies ꝛ rumores terribiles: et inuerecundiam latronũ: ꝛ apparitionẽ variolarũ. Et si fuerit retrogradus sigt cogitatũ qui aduenient regibus: et mortem homis excellentissimi: ꝛ precipue in parte meridiei cum minutione precij domoꝝ ꝛ tendarũ. Cunqz apparuerit in eodez sub radijs sigt illud vehementiam frigoris in oriente ꝛ occidente et multas pluuias ꝛ flatũ ventoꝝ: ꝛ casum mortis in camelos et boues cum destructione arboꝝ ꝛ paucitate panis et vini: ꝛ precipue in parte occidentis.

¶ Et si fuerit eg distans signo ♊ figt multam mortez aduenire in viros cum pigricia in pscrutationibus z tarditatez motus in eis z motum exercituū et inimiciciā eorum et eos destruere propter illam causaz multas terras cum casu niuium z vehementia aque ductus propter eas: z incessantē flatum ventorum validorum et multitudinem pluuiarū: z bonā cōmixtionez aeris: et corruptiōz agriculture. ♌ si fuerit latitudo eius septētrionalis figt aduentū terremotuum z validos ventos

Et si fuerit meridionalis figt siccitatem aeris: et vehementiam caloris: et paucitatem arborum. Et si fuerit orientalis significat egritudinem regum. Et si fuerit occidentalis significat grossiciem aeris z paucitatem pluuiarū. Et si fuerit retrogradus significat reges dissipare census z qui fuerint in archis suis. Et si apparuerit in eo de subradijs significat illud vehementiam frigoris z valitudinez ventorum et multas aqs: z panē corrumpi: z cadere mortalitatē in partē septentrionis.

¶ Et si fuerit eg distans signo ♋ figt illud apparentiā egritudinū accidentaliuz hominibus ꝓpter causas ventositatum z reumatismos accidētales z tusses et pleuresim: z figt multā peregrinatiōz hoim a locis suis propter malos aduētus qui adueniēt inter eos z cōmixtiones cū egritudinibus que aduenient senibus ꝓpter superfluitatē sanguis in corporib⁹ eorum: z significat multū gelu z pluuias z aquas. Et si fuerit latitudo eius septentrionalis figt in uolutionem rerū z inequalitatē earuz. Et si fuerit meridionalis

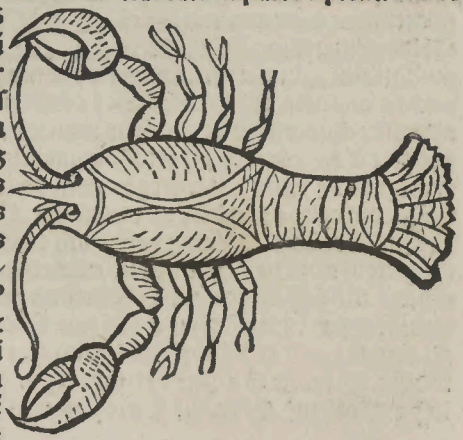

significat multas pluuias. Et si fuerit orientalis figt multitudinez pluuiarū z augmentum aquarum z fluminum. Et si fuerit occidentalis figt dolores

qui aduenium hominibus in oculis et morbidum: et mortem multam que cadet in mulieres cum proficuo qđ ꝺsequentur que arant. Et si fuerit retro gradus significat mortem que aduenier nobilib⁹. Et cum apparuerit in eo de subradijs significat egritudines que aduenient hominibus in pectorib⁹ cum vehementia tussium: ⁊ multitudinem insurgentium ⁊ depredationem eorum in conuuijs cum multitudine bellorum et effusione sanguinum: et quietudinē ventoꝝ: ⁊ cadere pestes in pane: ⁊ paucam vindemiam ⁊ bellū.

¶ Et si fuerit egdistans signo ☊ figt illud multas infirmitates venire mulierib⁹ sicut morbillos ⁊ febres cottidianas et tercianas: ⁊ mortē cadere in eas: ⁊ multos latrones ⁊ infortunium ⁊ bella: ⁊ precipue in parte orientꝭ: et incessantem flatū ventoꝝ calidoꝝ in dieb⁹ venenosis: ⁊ paucitatez pluuiarū: ⁊ vehementē ficcitatez ⁊ erit in parte orientꝭ cum bona aeris cōmixtiōe: ⁊ forsan accidet mortalitas. ☌ si fuerit eius latitudo septētrionalis significat involutiones ⁊ inequalitatē earū Si fuerit meridionalis significat multitudinez pluuiarum. Si fuerit orientalis significat augmentū fluminū ⁊ inundationem eorum. Si fueri t occidentalis significat egritudinem que aduenier mulieribus et precipue mulieribus regum cum proficuo earum propter illam causam et fortasse consequentur febres tercianas. Si fuerit retrogradus significat corruptionem aeris ⁊ mortalitatem ⁊ vehementiaz ventorum calidoꝝ in diebus venenosis. Cum apparuerit ī eo de subradijs ☉ significat illud causam guerrarum ⁊ bellorum: ⁊ multitudinem febrium et mortem aduenire hominibus cum eo ☿ accident eis pestes et venena et morsicatio serpentum cum vehementia calorum: ⁊ mora dierum venenosorum: et paucitatem pluuiarum cum multa siti cum validitate ventorum. Et cum fuerit ♃ et ☽ propinqui ei soluitur quod diximus de morte et egritudine. Si fuerit ♂ ⁊ ♀ propinqui ei significat vehementiaz interfectionis in parte orientꝭ. Si fuerit ♄ propinquus ei significat mortem magnatum

¶ Et si fuerit egdistans signo ♍ significat illud corruptionē que adueniet hominib⁹: et rumores terribiles multos: ⁊ consequēt nobiles infortuniuz cū aduentu bubonū accidentium mulierib⁹ ⁊ precipue virginib⁹ ⁊ iuuenibus cum corruptione aeris ⁊ medio critate pluuiarū ⁊ fortasse multi plicātur. ♎ si fuerit latitudo ei⁹ septentrionalis significat bonaz aeris cōmixtionez. Si fuerit meridionalis significat illud idem. Si fuerit orientalis sīgt multitudinem pluuiarum et tonitruorū ⁊ chorusca tionum ⁊ augmentuz aquarū in fluminibus. Si fuerit occidentalis sīgt egritudinē que adueniet regib⁹ ꝓpter dolores oculoꝝ ⁊ reumatismos cū paucitate pluuiarū. Si fuerit retrograd⁹ sīgt plebē esse regib⁹ suis. Si appuerit in eodez de subradijs ☉ ⁊ cū eo fuerit ♀ sīgt casum mortis in mulieres ⁊ p̄cipue in v̄gines earū: ⁊ paucitatē pluuiarū: ⁊ accidere febres acutas: ⁊ interfectiōz inter occītales ⁊ septētrionales accidere ꝑdigia q̄ adueniēt ī aere. Si fuerit ibi ♂ accidēt bella. Si fuerit ♆ turbatur aer ⁊ efficient̄ venti validi. Si fuerit ibi ♃ sīgt paucitatem mortis: ⁊ accidere locustas in redditib⁹ cum eo q⁹ apparebunt pestes ⁊ nocumentum.

¶ Et si fuerit egdistans signo ♎ significat q⁹ accident hominib⁹ dolores cordium et ventrium et egritudines febriū ex pte humiditatū ⁊ multitudinē sepationis mulierum a coniugibus suis: et propter illas causas ꝯsequentur nocumentum ⁊ infortunia cum incessante flatu ventorū dierum calidorum venenosorū: ⁊ bonaz cōmixtionem aeris: ⁊ paucitatē panis et vini. Et cum fuerit latitudo ei⁹ septentrionalis sīgt illō multum flatum ventorum. i. fortitudinem eorū. Et si fuerit meridionalis sīgt apparentiā mortiz

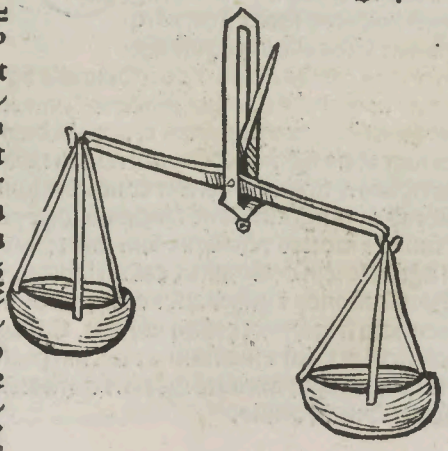

in hominibus. Et si fuerit orientalis sig̃t ꝙ accident hominib⁹ egritudines ⁊ cõmixtiones eis nocentes. Et si fuerit occidentalis sig̃t siccitatem aeris ⁊ paucitatem pluuiarũ: ⁊ vehementiam frigoris. Et si fuerit retrogradus sig̃t aduentum egritudinũ longarũ in hoĩes ⁊ p̃cipue in oribus ⁊ auribus cum paucitate eq̃litatis cõplexionis corpoꝝ. Et si fuerit appitio ei⁹ de subradijs ☉ in eo sig̃t aduentũ bellorum. Et si ibi ♂ corroborabitur illud: ⁊ accident hominibus timores saluatici. Et si aspexerit ♃ aut ☽ destruunt̃ bella: ⁊ sig̃t illud casum mortalitat⁊ qui accidet hominib⁹ ⁊ mortẽ cum multis guerris ⁊ obfuscationem aeris ⁊ conturbationem aeris et fortitudine ventorum et vehementiã calorum: ⁊ ꝙ multi hominũ superabuntur a mulieribus suis: ⁊ paucitatem panis et vindemie ⁊ olei.

¶ Et si fuerit eqdistans signo ♏ sig̃t illud paucam equalitatez cõplexionũ corporũ hoĩm ⁊ mortẽ cadere in eos et p̃cipue in iuuenib⁹: et multiplicabunt̃ in senib⁹ egritudines cũ nocumento inimicorum: et vehemẽtia frigoris hyemis cum exuberatiõe niuiuz destruentiũ messes. Et cũ fuerit ei latitudo septentrional̃ sig̃t illud vehementiaz caloris ⁊ lippe Et si fuerit meridional̃ sig̃t illud multitudinem pluuiarũ et humiditatũ. Et si fuerit orientalis sig̃t illud inimicos facere guerrã regibus ⁊ ipsos esse in angustia ꝓpter illas causas. Si fuerit occidentalis sig̃t egritudinez que aduenient regibus in quibusdã eorum mulierib⁹ cum eo ꝙ muliereres q̃rent quietem ⁊ tardum sibi motuz: ⁊ parum erunt obedientes ꝓpter illas causas. Si fuerit retrogradus sig̃t impedimentũ rerũ in tarditate motus: ⁊ multos rumores terribiles: ⁊ siccitatez aeris: ⁊ conturbationẽ hoĩm. Si apparuerit in eo de subradijs ☉ sig̃t effusionẽ sanguinũ inter partem septentrionis ⁊ occident⁊ ⁊ multas mortes vetularuz cum morte infantium. Si fuerit ♃ ⁊ ☽ ꝓpinqui ei sig̃t dolorem oculorum: ⁊ casum lapidum in vesicas eorum: ⁊ sig̃t multas choruscationes ⁊ inundationes aquarum: ⁊ vehementiam ventoꝝ: ⁊ vehementiam frigoris: et casum niuium. Si fuerit ♂ ei propinquus sig̃t corruptionem arborũ ⁊ messium: ⁊ paucum proficuũ terrarum. Si fuerit ♃ propinquus ei sig̃t paucitatẽ morbi: ⁊ claritatem aeris: ⁊ egritudines aduenire hominibus in oculis.

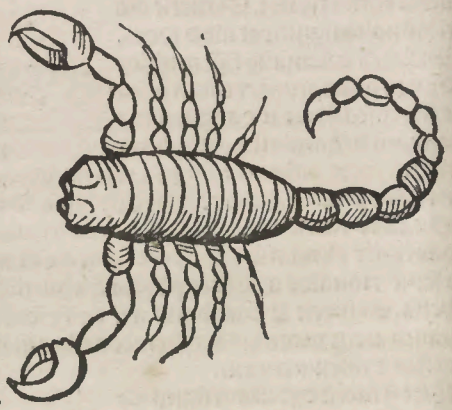

¶ Et si fuerit equidistans signo sagittarij significat illō accidēs bubonum accidentiū hominib⁹ z pcipue nobilibus eox z electis eox cum vehementia dolorum in oculis: z erit interfectio in parte orientis' cuz multis angustijs que aduenient mulieribus z casum locustarū z casuz mortis in aues z bonā aeris cōmixtionez. Si fuerit latitudo eius septētrionalis significat illud flatum ventorū. Si fuerit meridiana significat stabilitatē rerū z velocitatez pmutationis earū. Si fuerit orientalis significat multas febres aduenire hominib⁹. Si fuerit occidētalis significat casuz infortuniorum et planctus in homines z deppessionē eox que fuerit in senectute z vilipēdiū eorum cum impedimento rerū super eos z debilitate eox et bonā aeris cō mixtionē. Si fuerit retrogradus significat caristiā panis. Et si apparuerit in eo de sub radijs significat casum mortis in magnates z casum bellorum in parte occidētis. Si fuerit ppinquus mars z venus significat illud paucitatē mortis cū multis infirmitatibus que aduenient ex doloribus oculox z reumatismis z morbos z apostemata z febres z dolores coxarū, z mortē auiuz: z expansionē locustarum cuz paucitate panis z vindemie z olei.

¶ Et si fuerit equidistans signo capricorni significat destructionē maximā rerum factarū. i. preparatarū z casum timoris in homines z rumores terribiles cum multitudine pluuiarū z aduētū terremotum z decorruptionem agriculture: z redditus aquaruz ppter multas aquas z humiditates. Si fuerit latitudo eius septētrionalis significat multaz niuem cadere z gelu z vehementiā frigoris z super habundātiaz

humiditatū. Si fuerit meridiana significat illud idez. Si fuerit orientalis significat multā mulierib⁹ mortem. Si fuerit occidētalis significat apparē tiam inimicoꝝ ꝛ cadere conturbationē in hoies ꝛ destructionē ambulan/tium cum multa difficultate trāffretandi sup mare. Si fuerit retrogradus significat multam hominū cōturbationē ꝛ suſurrationē cū diſſipatione pe cuniarū ꝛ multitudinē casus elemosinarū inter homines. Et ſi apparuerit in eo ſub radijs significat casum grandinis cum vehementia pluuiaꝝ ꝛ va litudine ventoꝝ. Si fuerit iupiter propinquus ei significat aduentum bel/lorum in parte orientis: ꝛ multas aduenire peſtes in terras: cuz multa vin/demia ꝛ oleo.

¶ Et ſi fuerit apparitio eius in ♎ significat timores et homi/nes occidere ꝛ multos vapores in mūdum ꝛ multas gnerras et cōtrarietatem quorūdam ciuiuz climatum cum quibuſdam regi/bus ꝛ principibus ſuis ꝛ oppri/mere eos ꝛ proijcere eos de ter/ra ꝛ caſuz mortis ꝛ morbi ī ado/leſcētes mulieres. Si fuerit duo luminaria propinqua ſigt pauci tatem olei: anguſtias que adue/nient hominibus terribiles ꝛ do lores qui aduenient mēbris cuz impetu aquaꝝ ꝛ minutione red dituum ꝛ expanſione locuſtarū ꝛ deſtructionez vindemie ꝛ olei.

¶ Et ſi fuerit equidiſtans signo ♎ ſignifi/cat caſum mortis in homines ꝛ rumores terribiles ꝛ vehementiaz timoris propter illam cauſam ꝛ peregrinationē plurium a locis ſuis: ꝛ multas locu ſtas ꝛ multitudinem pluuiarum ꝛ inundationuz nocentium hominibus et inceſſantem flatum ventoꝝ ualidorum ꝛ euentus terremotuum ꝛ accidet arboribus ꝛ pane ꝛ vino detrimentum in illo anno. Q ſi fuerit latitudo ei⁹ ſeptentrionalis ſigt deſtructionē cadere in arbores. Si fuerit meridiana ſigt multitudinē nubium ꝛ ſuperfluitatem pluuiarum. Si fuerit orientalis ſigt illud q aduenient regibus anguſtie ꝛ triſticie. Si fuerit occidentalis ſigt multitudinez conſtrictionū hominibus aduenientiū ꝛ mortem cadere in eos qui fuerint in ſenectute cum aduentu humiditatū ꝛ corruptione. Si fuerit retrogradus ſigt niues cadere ꝛ vehementiā frigoris.

¶ Et si fuerit equidistans signo piscium significat ꝙ accidet hominibus mors propter turbationez que erit inter eos ⁊ precipue nobiles ⁊ dn̄os cum vehementia caloris ⁊ frigoris in temporibus vtriusq̄ ⁊ paucam seruationem reddituum fructuū. Si fuerit meridiana significat multitudinē pluuiarum ⁊ augmentum fluminū. Si fuerit latitudo eius septentrionalis significat multitudinem flatus ventorū. Si fuerit orientalis significat paucitatem pluuiaruz ⁊ mediocritatem aeris ⁊ multam cōmixtionē. Si fuerit occidētalis significat ꝙ accident regibus angustie ⁊ tristicie propter motum inimicorum ⁊ multas infirmitates aduenire ex reumatismis. Si fuerit retrogradus significat mortem aduenire hominibus nobilibus. Si apparuerit in eo significat multitudinē aquaruz ⁊ aqueductuū ⁊ corroborationē frigoris ⁊ aduenire malum hominibus. Si fuerit mars ⁊ venus ꝓpinquus ei aut in oppositione eius significat illud ꝙ accident hominibus dolores oculorum cum paucitate pluuiarum ⁊ panis ⁊ euasione arborum ⁊ multiplicationē earum: ⁊ precipue arbores oliuarum. Et postq̄ venim⁹ cum eo ꝙ narrare voluimus. Compleam⁹ ergo dr̄am primam.

Iupiter

Differētia.2.in qualitate scīe significationū iouis ſm illud.

POstq̄ illud p̄misim⁹ itaq; in differētia prima sciam ꝓprietatē significationū saturni singulariter cuz ei fuerit dn̄m alhibuzez sup ascēdentia alicui⁹ inceptionis aut fuerit alteiodeia aut aberbutharia ei aut apud equistantiā eius in omnib⁹ signis ſm modū cōmixtionis. Tractem⁹ itaq; ī hac dr̄a qualiter scia mus ꝓprietatē significationū iouis ſm illud. ¶ Dicamus ergo q̄ cū fuerīt ei significationes quas p̄dixim⁹ ⁊ fuerit appropriat⁹ eis ſm spēm humanā fit illud magnā vmbrā regū ⁊ excellentiā rer̄ suar̄ ⁊ multas donatiōes earū ⁊ altitudinē ordinū eor̄ ⁊ habere quosdā vasellos suos suspectos ⁊ eos ꝓficere ei ꝓpter illā cām cū ꝓsperitate eē regis babylōie ⁊ arabie ⁊ erit guerra magna ī romanis ⁊ morietur magn⁹ vir ex eis ꝓpter incarcerationes ⁊ retentionē ⁊ custodiā domor̄ pecuniar̄ sigt ⁊ facilitatē laboris sup

ciues terrarū in redditib⁹ ⁊ hoīes vti in veritate in sermonibus suis ⁊ appa
rentiā bonā ⁊ sanitatē corpoꝝ ⁊ aliarū ⁊ prosperitatē esse mercatoꝝib⁹ ⁊ bo
nitatē acquisitionis ⁊ lucroꝝ ⁊ multas mulierū cōceptiones ⁊ precipue ma
sculoꝝ ⁊ puenire natos ad cōplementū. Q⁊ si fuerit istud scōm speciē bestia
lem ⁊ p̄cipue quibus vtunt̄ hoīes sig̃t illud multitudinē illius ⁊ augmentū
eius ⁊ aduenit ꝓpter hoc q⁹ fuit ex eo ꝑm cōtrariū illius destructio ⁊ mors
Et si fuerit significatio eius ꝑm elementū aereū sig̃t illud multas plunias ⁊
flatum ventoꝝ ⁊ humiditatē aeris ⁊ bonā eius temperantiā. Et si fuerit si
gnificatio eius ꝑm elementū terreū sig̃t ꝓpalationē cū multis arboribus ⁊
meliorationē frumēti ⁊ ordei: ⁊ fortasse cadit vēma in messes ⁊ distrahit ea
Et si fuerit eius significatio sup elemētū aquaticū significat euasionē equi
tantiū in mari ⁊ multas inundationes fluminū.

¶ Sed significatio eius ꝑm partē cōmixtionis eius
signo arietis cū fuerit ei equidistans sig̃t casum liti
gioꝝ ⁊ timoris inter hoīes alhorate ⁊ armenie cū sa
nitate corpoꝝ hominū: ⁊ fortasse multi planctus ⁊ in
firmitates ⁊ dolor capitis ⁊ erit fortius illud in quar
ta autūpnali ⁊ vehementiā caloris in principio eius
⁊ vehementiaz frigoris in quarta hiemali ⁊ multas

pluuias ⁊ inundationes ⁊ humiditates cum multo additamēto ⁊ augmē
to panis ⁊ plantationes arboꝝ ⁊ vinearū. Et cū fuerit latitudo ei⁹ septētrio
nalis sig̃t vehemētiā caloris ⁊ multitudinē ventoꝝ calidoꝝ. Et cum fuerit
meridiana sig̃t vehementē aeris frigiditatē. Et cū fuerit orientalis sig̃t re
ges honorare senes de ciuib⁹ domus sue ⁊ suos seruientes cū multitudine
pluuiarū ⁊ humiditate aeris. Et si fuerit retrogradus sig̃t nocumentum in
omnibus rebus sup quas sig̃t ⁊ si apparuerit in eo sub radijs sig̃t infirmita
tes ⁊ dolores capitū cū motu colere in corpib⁹ suis ⁊ multas aues ⁊ dura
bilitatē flatus ventoꝝ septētrionaliū ⁊ longitudinē hyemis cū multa quie
tudine ⁊ casu niuiū ⁊ augmētatione fluminū ⁊ bonitate estatis ⁊ euasione
redditū hereditatis que sunt in plano ⁊ multa vindemia.

¶ Et si fuerit equidistās signo thauri sig̃t mortē que
aduenient ꝓpositis ⁊ nobilibus et multā hominuz
decoratione ⁊ grauitatē eoꝝ ⁊ fortasse accidunt eis
dolores oculoꝝ cum paucitate auiū ⁊ sig̃t vehemen
tiā frigoris nocentis ⁊ multas pluuias ⁊ terremotus
in initio quarte hyemalis ⁊ multas niues i medieta
te eius: ⁊ erit quarta estiualis tempata et fortasse tē

porabit̄ calor ⁊ siccitas ⁊ in quarta autūpnali cū multitudine panis et vini
⁊ diminutione arboꝝ cū angustia quā occurrēt equitantes in mari ex ad
uersitatibus. Et si fuerit ei⁹ latitudo septētrionalis sig̃t illud bonā aeris cō

mixtionē. Et si fuerit meridiana sigt pmixtionē cōiunctionis eius t paucā qualitatē eius. Et si fuerit orientalis sigt supfluitatē pluuiarū. Et si fuerit occidentalis sigt mortē quarundā mulierū regum t quorundā senū ex nobilibus suphabundanē: sigt etiā cōmotionē inimicoꝝ sup reges. Et si apparuerit in eo significat mortē quorūdā inimicoꝝ sapientū notoꝝ t durabilitatē pluuiaꝝ in hyeme cū cōmixtione aeris t casu niuū in medietate eius t fortitudine ventoꝝ t durabilitate frigoris vehementis in fine eius cum bonitate estatis t supnitate eius t corruptione eius.

¶ Et si fuerit equidistans signo geminoꝝ significat multos dolores aduenire hominibꝰ in oculis t precipue pueris t mulierib⁹ t significat multā mortem ī eis t causam illius vehemētiā caloris t mortē cadere in bestias t erit quarta autūpnalis tempata cū vehementia frigoris in quarta hyemali t paucū nocumentū eius t incessantē flatū ventoꝝ occidentaliū t multiplicabit panis t vinū t precipue in parte occidētis cum corruptione messiū t diminutione aquarū t fortasse augmentabunt aque fontiū. Et si fuerit latitudo eius septentrionalis sigt flatū ventoꝝ t temperantiā eorum Et si fuerit meridiana significat fortitudinē estatis t multitudinē ventorū calidoꝝ t siccitatē eius. Et si fuerit orientalis significat multas pluuias et vehementiā frigoris. Et si fuerit occidētalis significat multas tristicias aduenire regibus t parum vti laudibus t glorijs. Et si fuerit retrogradus significat multos rumores terribiles t bellū. Et si apparuerit ī eo significat multos oculoꝝ dolores aduenire hoib⁹ t multā mulierib⁹ mortē t multas pueris egritudines t corruptionē fructuū arboꝝ t paucitatē aquarū fōtiū.

¶ Et si fuerit equidistās signo cancri significat potētiā regū t magnitudinē eorū t multas infirmitates aduenire hoibus minoribus t fortasse corpa sanabunt ī quarta autūpnali cū multo calore t vehemēti frigore t precipue versus partē orientis cū multitudine pluuiarū t nebularū t niuū ī quarta hyemali. Q si fuerit latitudo eiꝰ septētrionalis sigt vehemētiā caloris t multitudinē vētoꝝ calidoꝝ. Et si fuerit meridiana sigt illud idem. Et si fuerit orientalis sigt multitudinē pluuiaꝝ t vehemētiam frigoris. Et si fuerit occidētalis sigt multitudinē itineris regū t motionē eoꝝ t dissipationē pecuniaꝝ t casuꝫ rumoꝝ terribiliū t susurrationē hoīuꝫ. Et si fuerit retrogradꝰ tristationes intrare sup regē ex morte quorūdā nobiliū. Q si apparuerit ī eo sigt vehemētiā frigoris t flatū vētoꝝ septētrionaliū frigidorū cū multis tonitruis t corruscationib⁹ t augmentatione fluminū t bonitate redditū hereditatū cū saluatione anni nisi qꝛ accidēt hoib⁹ ī quartali autūpnali dolores in oculib⁹ eoꝝ t labijs.

¶ Et si fuerit eqdistãs signo leonis sigt ĩfortunas re
gib⁹ aduenire ⁊ tristiciã ⁊ iracũdiã cũ mltitudine do
lor ascẽdẽtiũ hoĩb⁹ ex viscerib⁹ ⁊ ventris aduenieti-
bus ex pte frigoris ⁊ moriẽt qdaz nobiles formosi ⁊
psperabunt lupi ⁊ mltipsicabunt pluuie ĩ quarta au-
tũpnali ⁊ paucitas caloris erit ĩ quarta estiuali, ⁊ ve-
hemãtia frigoris ĩ quarta hiemali cũ validitate de-
struẽtiũ arbores ⁊ paucitas frigoris in medietate eius cũ augmẽto fontiũ
Et si fuerit latitudo ei⁹ septẽtrional sigt mltitudinẽ flat⁹ ventor ⁊ vehemẽ-
tiã mot⁹ eor: ⁊ si fuerit meridiana sigt humiditatẽ aeris. Si fuerit oriẽtalis
sigt multitudinẽ pluuiarũ ⁊ iuuamẽtũ earũ cũ bona cõmixtione aeris hye-
malis ⁊ tempantia ei⁹. Et si fuerit occidẽtalis sigt mltas cõsequi angustias
⁊ tristicias ⁊ fortasse aduenieẽt eis egritudines cũ morte aliquor nobilium
Et si fuerit retrograd⁹ multa itinera aduenire regib⁹. Et si appuerit ĩ eo sigt
q aduenieẽt hoĩb⁹ dolores emoroidar ⁊ reumatismor ⁊ tussiũ ex vehemẽ
tia frigoris ĩ hyeme ⁊ multas aqs ⁊ validitatẽ ventor ⁊ diminutionẽ aqua
rũ cũ validitate quarte vernalis ⁊ bonã fructificationẽ fructus ⁊ vinear.

¶ Et si fuerit eqdistans signo virginis sigt q accidet
hoĩb⁹ dolor epatis ⁊ erit ann⁹ vehemẽs sup pregnan
tes in tempantia aeris ĩ qrta vernali ⁊ bonitate aer
qrte estiual ⁊ vehemẽtia frigoris ĩ qrta hyemali. Et
si fuerit latitudo ei⁹ septẽtrional sigt bonã aeris cõ-
mixtionẽ. Et si fuerit meridiana sigt tempantiã plu-
uiarũ ⁊ iuuamẽtũ earũ. Et si fuerit oriẽtalis sigt pau
citatẽ pluuiar. Si fuerit occidẽtalis sigt egritudĩes aduenire regib⁹ cũ ml
titudine angustiar ⁊ tristiciarũ ⁊ diminutione coit⁹. Si fuerit retrogradus
sigt paucitatẽ pluuiar cũ bonitate aeris ⁊ tẽpantia. Et si apparuerit ĩ eo si-
gnificat vehemẽtiã frigoris hyemalis ĩ pricipio ei⁹ ⁊ in fine ei⁹ ⁊ tempantiã
medietatis ei⁹ ⁊ multitudinẽ casuz gelu ⁊ pluuiarũ ⁊ augmentũ fluminũ ⁊
inundationẽ fluuior ⁊ frigus corroborari in plurib⁹ locis ⁊ esse pluuiar in
qrta estiuali ⁊ multã vinear vbertatẽ ⁊ bonã herbã ⁊ destructionẽ arbor.

Et si fuẽit eqdistãs signo ♎ sigt illd hoĩes mltũ vti ro
bore. s. strẽnuitate ⁊ fortitudĩe ⁊ magnitudĩe cũ expã
siõe mort boũ ⁊ tẽpantia aeris ver ⁊ declinationẽ
ei⁹ ad frigiditatẽ ⁊ fortasse accidẽt in quarta estiuali
pluuie destruẽtes panẽ cũ multitudine tonitruor ⁊
coruscationũ ⁊ multas niues ĩ pricipio qrte hyemal
vsqz ad medietatẽ ei⁹ cũ caliditate aeris in fine eius.
Si fuerit latitudo ei⁹ septẽtrional sigt incessantẽ flatũ ventor ⁊ tempantiã
motus eorum ⁊ iuuamentũ eor. Si fuerit meridiana significat multos do
lores aduenire hominibus ⁊ precipue in oculis ex coriza ⁊ reumatismis.

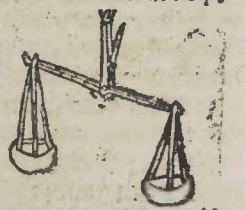

Et si fuerit occidentalis sign egritudines aduenire regib⁹ cū paucitate pluuiaꝝ ⁊ siccitate aeris et frigiditate eius. Et si fuerit retrogradus sign regem desponsare mulierē reginā ⁊ sign egritudines aduenire hominib⁹ in capita ⁊ infortunia accidere pregnantium et erunt pluuie in principio hyemis: et erit medietas eius cōmixta cum flatu ventoꝝ in ea et erunt humiditates et pruine multe cōmixte quarte vernalis et multas herbas in quarta estiuali et diminutionē aquarum.

¶ Et si fuerit equidistans signo scorpionis sign sanitatē corpoꝝ hominū ⁊ iumentū eoꝝ cum paucitate damnoꝝ ⁊ cum multis pluuiis destruētibus in oēs partes ⁊ vehementiam frigoris in principio quarte hyemalis vsq; ad medietatē eiusdem supaddet ⁊ in grossabit aer ⁊ multiplicabunt nebule cum prosperitate vinearū ⁊ agriculture ⁊ bonā plantationē arborum. Q; si fuerit eius latitudo septētrionalis sign vehementiā calorīs. Et si fuerit meridiana sign humiditatē aeris. Et si fuerit orientalis significat cōmixtiones que adueniunt regibus. Et si fuerit occidentalis significat infirmitates aduenientes regibus aut mors accidere quibusdam propinquis eorum cum paucitate motus exercituū. Et si fuerit retrogradus significat paucitatem pluuiaꝝ ⁊ incessantē ventoꝝ flatum vinacinoꝝ. Et si apparuerit in eo significat multos dolores aduenire hominibus in quarta vernali cum tempestatibus que accident nauibus ⁊ erit initium veris frigidum ⁊ medietas eius leuis: ⁊ significat esse pluuiarum ⁊ tonitruoꝝ ⁊ minutionem aquarum fontium ⁊ multas herbas ⁊ mediocritatē messium ⁊ bonitatē vineaꝝ ⁊ oliuaꝝ ⁊ aduentū magnoꝝ fluminū.

¶ Et si fuerit equidistans signo sagittarij significat illud multas infirmitates accidere hominib⁹ ex dolore capitis ⁊ lippe ⁊ precipue in quarta autūpnali ⁊ casum mortis in bestijs ⁊ precipue in bobus ⁊ multas pluuias ⁊ mediocre frigus in principio hyemis cum fortitudine in medietate eius ⁊ casum niuium ⁊ destructionē panis ⁊ fructuum cum vehemētia caloris in quarta estiuali ⁊ durabilitatē flatus ventorum orientalium. Et si fuerit eius latitudo septentrionalis sign flatus ventoꝝ ⁊ iuuamentū eoꝝ Et si fuerit meridiana sign aparentiā bonā ⁊ iuuamentū in homines cū pace ⁊ quietudine eoꝝ. Et si fuerit orientalis sign illud dolores aduenire regibus ⁊ principibus ⁊ mortē quorundā nobilium. Et si fuerit retrogradus sign multa gaudia plebis per hoc q; apparebit de iusticia regis cum superfluitate pluuiaꝝ ⁊ cōmixtione aeris estatis ⁊ multas herbas. Et si apparuerit in eo sign mortē magni viri ⁊ damna aduenire canib⁹ ⁊ tēperātia aeris

hyemalis cum aduentu flatus ventorum ꝛ pluuiarum in fine eius : ꝛ temperantiam estatis: ꝛ multas herbas ꝛ equalitatez fructuū planiciei ꝛ montꝫ tarditatem vindemie ꝛ prosperum esse arboribus.

¶ Et si fuerit equidistans signo ♑ significat irā regꝫ super quosdam seruientes ei vt mortem nobilium cū sanitate corporum hoīm ꝛ multꝫ pluuijs ꝛ incessante flatu ventorūz in quarta vernali: ꝛ paucitate caloris in quarta estiuali: ꝛ multitudinem ventoꝝ orientaliū et fortasse accidit mors canū cū minutiōe fructuū ꝛ panis ꝛ vini paucitate eoꝝ. Q; si fuerit latitudo eius

septētrionalis significat illud humiditates multas. Si fuerit meridionalis significat illud idem. Si fuerit orientalis significat egritudinesꝫ aduenire in homines ꝛ precipue in oculos. Si fuerit occidētalis significat egritudines aduenire regibus ꝛ principibus cum multo casu mortis ꝛ rumoꝝ terribiliū et conturbatione hominum. Si fuerit retrogradus significat cōmixtiones que aduenient regibus ꝛ plebi. Cunq; apparuerit in eodem figt q; accident hominibus dolores capitum ꝛ oculoꝝ: ꝛ multiplicabitur cōmotio ventorū ꝛ mors in eo q; subtiliatur de animabus cum cōmixtione aeris in principio quarte hyemalis et aduentum frigoris ꝛ humiditatis in medietate eius: et vehementiaz frigoris ꝛ multas aquas ꝛ flatum ventorum ꝛ casum niuium in fine eius ꝛ multitudinez tonitruorum: et bonum fore principium quarte estiualis: ꝛ vehementiam caloris in fine eius cum temperantia reddituum ꝛ abundantia humorum ꝛ corruptione vindemie.

¶ Et si fuerit equidistans signo ♒ significat mortez quorundam nobilium: et multos aduenire dolores hominibꝰ ꝛ precipue in iuuenes et fortasse sanabunt eorum corpora: cum morte auium ꝛ lupoꝝ: et multitudinem pluuiaꝝ ꝛ niuium: ꝛ vehementiam frigoris in quarta vernali: et erit quarta estiualis multorum ventorum ꝛ humiditatum: ꝛ destruet illud panem ꝛ

fructus arborum cum multa nauium submersiōe in mari. Q; si fuerit eius latitudo septentrionalis significat ficcitatem aeris. Si fuerit meridionalis significat multas nebulas. Si fuerit orientalis significat paucitatē ventoꝝ Si fuerit occidentalis significat egritudines aduenire mulieribus regum: ꝛ mortem quorundam nobilium: ꝛ paucitatem pluuiarum. Si fuerit retro gradus significat egritudinez accidere quibusdam regibus. Si apparuerit in eo significat mortem quorundam magnatū: ꝛ multas pluuias aduenire hominibus: ꝛ mortez auium ꝛ bestiarum maris cum submersione nauium in mari ꝛ validitate ventorum conferentium seminibus cum esse pluuiarū: et casu gelu ꝛ niuium in principio hyemalis: et multos ventos prosperos in

quarta autũnali cum eo ꝙ nocebunt arboribꝰ: ⁊ cõmixtionem quarte estiualis: et temperãtiam flatus ventorum in ea: et fortasse accident in ea pluuie ⁊ casus niuium: et corruptio pluuiarum in herbis in pluribus locis: et prosperabuntur messes.

¶ Et si fuerit equidistans signo ♓ significat multum nocumentum in homines et precipue iuuenes ⁊ mulieres et pueros et multos dolores parturientium: ⁊ incessantem ventorum flatum frigidorum in quarta vernali: et vehementiam caloris in quarta estiuali: ⁊ bonam aeris cõmixtionem in quarta autumnali: et superfluitatem pluuiarum in prima quarta hyemali ⁊ multorum ventorũ flatum in medietate eius: et niues cadere in fine eius cum eo ꝙ pluuie corrumpẽt arbores et messes et precipue vineas ⁊ oliuas Et cum fuerit eius latitudo septentrionalis significat flatum ventorum et iuuamentum eorum. Si fuerit meridiana significat multitudinẽ pluuiarũ ⁊ augmentum fluminũ. Si fuerit orientalis significat paucitatem pluuiarũ ⁊ mediocritatem aeris. Si fuerit occidentalis significat multum motum et mutationem eorum: et exire quosdam exercitus ad extremitates regni. Si fuerit retrogradus significat maliciaꝫ rerum. Si apparuerit in eo significat illud casum fortitudinis in corda hominum et timorem ⁊ terremotus ⁊ rumores terribiles: ⁊ egritudines aduenire mulieribꝰ ⁊ pueris in quarta vernali: ⁊ infortunia accident pregnantibus et vehementem merorem ⁊ difficultatem partus: ⁊ multas pluuias in principio quarte hyemalis: ⁊ multos ventos in medietate eius: ⁊ incessantez flatum ventorum septentrionalium ⁊ vehementiã frigoris cum casu niuis in fine eius: cum vehementia caloris quarte estiualis: ⁊ destructionẽ accidere ouibus cum ꝓsperitate esse messiũ Compleamus ergo differentiam secundam.

¶ Differentia tercia in qualitate scientie significationis ♂ ꝑm illud.

POstq̃ premisimus in differentia secunda qualiter sciamus ꝓ prietatem significationum ♃. Tractemus ergo in hac differentia qualiter sciamus proprietatem significationis ♂ ꝑm illud. Dicamus ergo q̃ cum fuerint ei significationes quas narrauim⁹ z fuerint ei appropriate ꝑm speciẽ humanaz signi ficat illud multa bella z guerras insurgentes in reges: z iram principum: z accidet quibusdam hominibus ex istis rebus mors subitanea z festina et grauis: et egritudines que erunt cum febribus tercianis et preci pue intrantibus annos: et quidam incurrẽt penam et conuicia et violentiam et exitum a lege cum multitudine absciſarum viarum: et effusionem sanguinum: z casum combustionis cum bubonibus in pluribus climatib⁹.

Et si significauerit ſm ſpeciem beſtialez et precipue quibus homines vtunt ſignificat paucitatem earum Si fuerit ſignificatio eius ſup elementū aereū ſignificat paucitatem pluuiarum et vehementiam calorꝭ et terremotus: et multa flumina: ⁊ inceſſantem ventorum flatum calidorum meridianorum Si fuerit eius ſignificatio ſuper elementū terreum ſignificat deſtructionez arborum: propterea q̄ calor comburet eas ſiue ex aduētu ventorum fortiū in eis ſiue ex combuſtione ignium in locis in quibus ſolet cōburi. Si fuerit ſignificatio eius ſm elementum aquaticum ſignificat illud ſubmerſionem nauium ſubitam ex ventis agitantibus diuerſis aut ex fluminibus ⁊ his ſimilia.

¶ Sed ſignificatio eiuſ ex parte cōmixtionis eius ad ſignum ♈ cum fuerit equidiſtans eidez ſignificat interfectionez accidere ei in parte orientis cum multitudine dolorum oculorum: ⁊ velocitate m rerū cū proficuo earum ⁊ multo flatu ventorum: ⁊ vehementiam venenoſorum eorum: ⁊ paucitatem pluuiarum. Q̄ cū fuerit latitudo eiꝰ ſeptentrionalꝭ ſignificat ſiccitatem aeris. Si fuerit mediana ſignificat cōmixtionem aeris. Si fuerit orientalis ſignificat conſtrictiōes que aduenient hominibus ⁊ rancores.

Si fuerit occidentalis ſignificat reges expendere multa ⁊ diſſipare et parū ſe mouere exercitus cum aborſu pregnatarum mulierum. Si fuerit retrogradus ſignificat multos luctus vel dolores aduenire hominibus ⁊ nocumentum. Si apparuerit in eo ſignificat multa fieri bella in parte orientali: ⁊ egritudines aduenire hominibus in oculis ſuis cum vehementi flatu ventorum ⁊ bonis redditibus.

¶ Et si fuerit equidistans signo ♉ significat interfectionez inter ciues partis septẽtrionis ⁊ meridiei: et multos oculorũ dolores cũ morte mulierũ: ⁊ nocumentũ qđ adueniet coniugatis earum: ⁊ maliciam rerum veneidarũ: et mortem boum: ⁊ multitudinem ouium cum sup̄abundantia pluuiarum ⁊ vehemẽtia tonitruoꝝ ⁊ chorscationũ et nebularũ cum paucitate victus et abundantia aquaruz. ¶ Si fuerit latitudo eiꝰ septentrionalis sig̃t multas infirmitates variolarũ ⁊ morbillorũ Si fuẽit meridiana sig̃t maliciã cõmixtionis aeris. Si fuerit orientalis sig̃t paucitatez aquarum ⁊ multam siccitatẽ. Si fuerit occidentalis sig̃t egritudines mulierũ pregnatarũ ꝓpter aborsum earũ cum destructione arboꝝ et p̄sertim vinearum et oliuarũ. Si fuerit retrogradꝰ sig̃t nocumentũ aduenire bestijs cum morte earũ. Si apparuerit illud in eo sig̃t bella q̃ adueniẽt inter partẽ meridiei ⁊ septentriõis ⁊ effusionẽ sanguinũ: ꝯsequent̃ septentrionales dolorẽ oculoꝝ: et adueniet quadrupedibꝰ mors: et multiplicabunt̃ vapor et nebule ⁊ aque ⁊ pluuie: et fiet panis paucus.

¶ Et si fuerit equidistans signo ♊ sig̃t multos dolores aurium que aduenient hominibꝰ et variolas ⁊ morbillos ⁊ interfectionẽ que erit in parte septẽtrionis cũ multo latrocinio: et victoriaz de eis ⁊ publicationẽ esse eorum: ⁊ consequent̃ hoĩes nocumentum ꝓpter fulmina ⁊ choruscationes ⁊ vehementiã frigoris. ¶ Si fuerit latitudo eius septentrionalis sig̃t multitudinẽ terremotuum. Si fuerit meridiana sig̃t caliditatem aeris et quietudinẽ eius. Si fuerit orientalis sig̃t mortem quorundaz nobilium: ⁊ fortasse

aduenient quibusdaz regum mulieribus egrituditudines: ⁊ cadet cõbustio in quedam loca. Si fuerit retrogradus sig̃t multas egritudines variolarũ ⁊ morbilloꝝ. Si apparuerit in eo significat ꝙ adueniet hominibus mors ⁊ multa cõbustio: ⁊ interfectio in parte septentrionis cum nocumẽto latronũ Q̃ si fuerint duo luminaria propinqua ei significat ꝙ consequentur hoĩes impetigines ⁊ dolores oculorum: ⁊ accidet detrimentum in plantis.

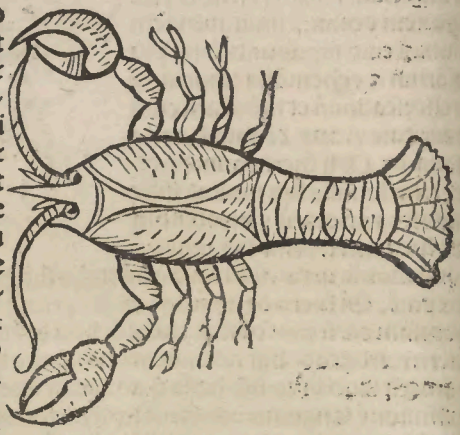

¶ Et si fuerit equidistans signo ♋ sig̃t interfectionẽ q̃ adueniet in ꝑte occidentis aut orientis: ⁊ apparebit super eos reddit⁹ tributorum: et multiplicabunt̃ egritudines ⁊ pleuresis pectorum: ⁊ cottidiane febres: ⁊ dolores gutturis: ⁊ cadẽt inter ꝑncipes ꝯrietates: ⁊ multiplicabitur mors in parte montis proprie ⁊ precipue in quadrub⁹ cum paucitate pluuiarum ⁊ vehemẽtia caloris. Q̃ si fuerit latitudo eius septentrionalis sig̃t caliditatem aeris ⁊ humiditatem eius. Si fuerit meridiana sig̃t illud idem. Si fuerit orientalis sig̃t multas tristicias aduenientes hoĩbus cum quietudine aeris ⁊ siccitate eius. Si fuerit occidental' sig̃t multas aduenire pregnantib⁹ egritudines ꝓpter aborsum earum: ⁊ fortasse sig̃bit nocumentũ et corruptionez ꝓpter motũ. Si fuerit retrograd⁹ sig̃t illud corruptionẽ aeris ⁊ vehementiã caloris: ⁊ flatum ventoꝝ venenosorũ. Si apparuerit in eo sig̃t infelicitatem que adueniet hominibus ex doloribus gutturũ ⁊ pectoꝝ: ⁊ alzemenet accidentalium in membris eorũ ⁊ quartanas: ⁊ cadet caristia in bestias: ⁊ pluuia erit pauca: ⁊ flabit septentrio: et effundentur locuste: ⁊ destruentur vindemie: ⁊ oleum erit paucum.

¶ Et si fuerit equidistans signo ♌ significat multa bella fieri in ꝑte orient⁹ cum expansione mortis ⁊ precipue pueroꝝ: et cum istis dolorib⁹ in ventrib⁹ ⁊ casu caristie in bestijs: et paucitatez pluuiarum ⁊ panis et ꝑcipue in parte orientis. Q̃ si fuerit eius latitudo septentrionalis sig̃t illud flatus ventoruz cum fortitudine venenosorum. Si fuerit meridionalis significat siccitatez aeris. Si fuerit orientalis sig̃t paucitatem pluuiarum. Si fuerit occidental' sig̃t angustiam regis et pigriciam eius et desperationem in pluribus rebus et apparentiam inimicorum cum vehementia caloris et venenosorum. Si

fuerit retrogradus significat ꝙ cadet inuidia ⁊ odium inter romanos. Et si apparuerit in eo significat casuꝫ mortis i magnatibus: ⁊ multos dolores aduenire iuuenibus: et consequent̃ pueri et infantes angustias ⁊ dolorem ventris: ⁊ corroborabitur frig⁹ hyemis: ⁊ pluuie fient pauce ⁊ panis.

¶ Et si fuerit equidistans signo ꝟ sig̃t multos oculorũ dolores: multã interfectionẽ ⁊ effusionez sanguinum in parte meridiei: et multam mortem in mulieribus: ⁊ multiplicationẽ insurgentium et casum quorundam nobilium ab honorib⁹ suis cũ destructiõe aeris ⁊ eius siccitate: ⁊ mult⁊ ter remotibus: ⁊ multitudinẽ panis et vini. Q, si fuerit eius latitudo septẽtrionalis significat paucas pluuias. Si fuerit meridionalis significat malam complexionez aeris. Si fuerit orientalis significat mortem regis. Si fuerit occidentalis significat planctus et tristicias aduenire scriptoribus: cum aborsu pregnantiũ: ⁊ labor adueniet senib⁹. Si fuerit retrogradus significat siccitatẽ aeris Et si apparuerit in eo significat ꝙ consequentur hoĩes oculoruꝫ dolores ⁊ diuturnos dolores ⁊ difficiles ad curandum cum vehementia frigoris: et pauco ventorum flatu Et si fuerint duo luminaria propinqua ei significat illud multitudinẽ pluuiarum: et impetuositatem frigoris: et aduentum bellorum: et effusionem sanguinum in parte meridiei: ⁊ sonitum et timores ⁊ pauores aduenientes magnatibus ⁊ nobilibus: et depositionem quorundam a regnis suis cum multa morte cadẽte in septentrionales ⁊ meridionales: et mortem cadere in oues.

¶ Et si fuerit equidistans signo ♎ figt paucitatem infortuniorũ ⁊ apparitonez salutis in hoibus et fortasse aparebunt latrones ⁊ abscissores viarum: ⁊ multum timorem: ⁊ terribiles rumores: ⁊ malum hominibus: ⁊ mortem multoꝝ hoim propter bubones et ꝑcipue in parte meridiei cum paucitate pluuiarũ ⁊ nubium et ventoꝝ ⁊ nebularuꝝ. ♀ si fuerit eius latitudo septentrional' figt multitudinẽ ventoꝝ incessanter Si fuerit meridiana figt paucitatem cõmixtionis aeris. Si fuerit orientalis significat multas pluuias ⁊ tonitrua. Si fuerit occidentalis significat quietudinem militum ⁊ paucitatem motuum eorum: ⁊ egritudines aduenire habentibus annos cum vehementi aeris ficcitate in autumno et pluuiarũ paucitate. Si fuerit retrogradus significat mortem quorundam nobilium subito. Si appuerit in eo et ♄ ei sit propinquus significat multam mortem et consecutionem latronum et pauores et mortalitatem existentem in mundo cum superabundantia aquarum et nebularum et nubium: et paucitatem fructuum et herbarum et oliuarum.

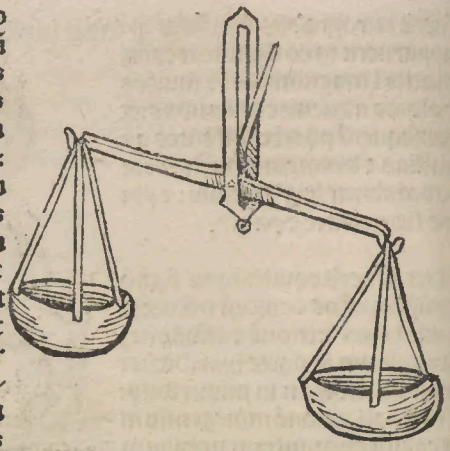

¶ Et si fuerit equidistans signo ♏ significat mlios dolores oculorum in hominibus: ⁊ apparitionem bubonum: et egritudines hominibus ⁊ precipue inuenib⁹ erit illud in parte septentrionis: cum multitudine latronũ et abscisorum viarum: ⁊ vehementiã frigoris in quarta autumnali et hyemali ⁊ estiuali: ⁊ vehementẽ aeris ficcitatẽ: ⁊ nocere hoc pani ⁊ vino et arboribus et messibus ♀ si fuerit eius latitudo septentrionalis significat vehementez aeris ficcitatẽ et prohibitionem pluuiaruꝝ. Si fuerit meridiana

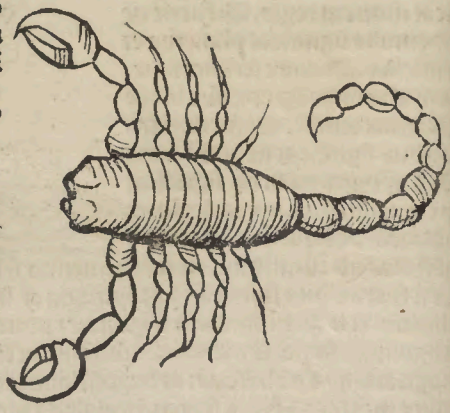

significat temperantiâ aeris . Si fuerit orientalis significat paucitatẽ pluuiarũ. Si fuerit occidentalis significat quietudinẽ militũ ⁊ parum se mouere ⁊ dolores aduenire oculis cum aborsu pregnatarũ cum morte bestiarũ. Si fuerit retrogradus significat infirmitatem accidere qui appropinquabit perditioni. Si apparuerit in eo significat pauores ⁊ timores aduenire hominibus ⁊ mortẽ cadere in mulieres ⁊ precipue in vetulas ⁊ propie in regione septẽtrionis cum doloribus qui adueniunt hominibus pluribus diuersis per causas frigoris ⁊ colere nigre cum multa paupertate ⁊ latrocinio ⁊ tristicijs hominibus aduenientibus cum superbia vel infestatione latronum vel superstitiositate: ⁊ paucam vindemiã ⁊ oleum.

¶ Et si fuerit equidistans signo sagittarij significat casum mortis in parte occidetis ⁊ in armenia ⁊ illic multã interfectionẽ cũ egritudine, ⁊ vehementi tussi et doloribus oculor ⁊ plus erit in littorib⁹ maris: ⁊ erit quarta vernalis mali aeris corrũpentis cũ paucitate pluuiarũ: ⁊ multiplicabit frig⁹ in quarta hyemali quousq; aduenier ex illo annone ⁊ potui corruptio cum multis palmarum plantationib⁹. Si fuerit eius latitudo septentrionalis significat multum flatum ventor cuz siccitate illor ⁊ pauca humiditate eorum. Si fuerit meridiana sigt alterationẽ quarundã rerũ ⁊ conuersionẽ earum. Si fuerit occidẽtalis significat inimicicias que aduenirũt hominibus cum ira regis super quosdam nobiles: ⁊ multũ aborsuz pregnatarũ. Si fuerit retrogradus significat infortuniũ ⁊ malum aduenire militibus. Et si apparuerit in eo sigt casum bellorum ⁊ siccitatẽ in parte occidẽtis: ⁊ mortem aduenire regibus ⁊ accidere hominib⁹ in parte septẽtrionis dolores oculorum cum multa morte ⁊ minutione aquarũ fontiũ ⁊ paucitatẽ pluuiarũ: ⁊ cadere gelu ⁊ frigus destruens arbores ⁊ paucã vindemiã

¶ Et si fuerit equidistans signo capricorni significat multã mortem ⁊ multa infortunia in parte meridiei ⁊ precipue in iuuenib⁹ ⁊ mulierib⁹ ⁊ erit infectio ⁊ p̃cipue in parte que sequit orientez ⁊ meridiem: ⁊ paucas pluuias ⁊ siccitatẽ aeris cum multis reddi tibus hereditatũ ⁊ paucitatẽ fructuũ. Si fuerit eius latitudo septẽtrionalis sigt destructionem commixtionis aeris. Et si fuerit meridiana sigt illud idez. Si fuerit orientalis sigt destructionem vinearũ. Et si fuerit occidentalis sigt mortem aduenire nobilibus cum cogitationib⁹ ⁊ merorib⁹ hominibus aduenientibus ⁊ multas pluuias. Si fuerit retrogradus significat illud idem. Et si apparuerit in eo significat bella inter ciues orientis ⁊ meridiei: ⁊ mortem cadere in iuuenes ⁊ pueros cum pauca vindemia ⁊ oleo.

¶ Et si fuerit equidistans signo aquarij significat illud interfectionem regis orientis ac mortem eius cum multis oppressionibus infortunijs hominib⁹ occurrentibus: ⁊ superhabundantia pluuiarum ⁊ casuz niuium et prosperam aeris cõmixtionem cum multo pane ⁊ vino ⁊ multo bono ⁊ paucitatẽ eius in partibus maritimorũ. Q̃ si fuerit latitudo eius septentrionalis significat illud siccitatẽ aeris. Si fuerit meridiana sigt illud idez. Si fuerit orientalis significat vehementiam caloris. Si fuerit occidentalis significat vehementiaz interfectionis aduenire in mari ⁊ submersionẽ ⁊ mortem aduenire nobilibus cum nocumento veniẽte in mulierib⁹ pregnantibus ⁊ vehementiaz caloris. Si fuerit retrogradus significat pra

uam plebis obediẽtiam regi. Et si apparuerit in eo significat multas rixas apparere in mundo ⁊ casum bellorum in parte septentrionis ⁊ paucitatez pluuiarum ⁊ paucas locustas ⁊ destructionẽ arborꝫ ⁊ caristiam panis: ⁊ si non fuerit venus aspiciens eum significat illud dolores accidentes homi nibus ⁊ multitudinẽ eorum cum minutione vindemie.

¶ Et si fuerit equidistans signo piscium significat interfectionez multam, ⁊ interfectionẽ fore in ter reges ⁊ magnates ⁊ ablatio nem regni magni viri propter il las causas ⁊ descensionem nobi lium a dignitatibus suis ⁊ a re gnis suis ⁊ apparitionem febris quottidiane ⁊ terciane homini bus in parte meridiei ⁊ occiden tis: ⁊ caristiam bestiarũ ⁊ habun dantiã pluuiarum ⁊ niuium cum bona aeris cõmixtiõe. Q4 si fue rit eiꝰ latitudo septẽtrionalis si gnificat multum flatum ventorꝫ Et si fuerit meridiana significat

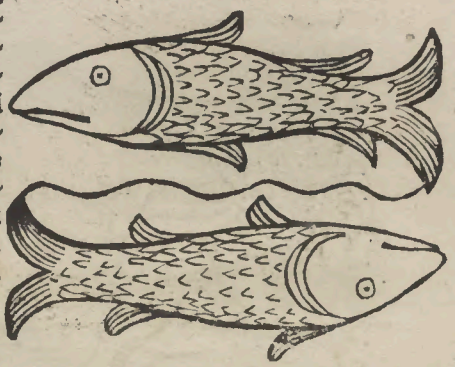

multitudinẽ pluuiarum. Si fuerit orientalis significat febres aduenire ho minibus sicut terciane ⁊ alie. Si fuerit occidentalis significat destructionẽ militum ⁊ debilitatẽ eorum ⁊ timorem eorum cum aborsu pregnatarum et multo frigore ⁊ gelu. Si fuerit retrogradus significat permutationem acci dere hominibus ⁊ paucum complementum eius in quo speraẽ ex operibus ⁊ rebus. Et si apparuerit in eo significat declinationẽ graduũ sapientiuz et destructionẽ regum. Et si fuerit ei propinqua venus significat multa bella ⁊ vestimenta eorum ⁊ presentiã tonitruorꝫ ⁊ corusc ationũ.

¶ Sed sig̃tio ꝓpria ☉ singularit̃ sup ibuzezihe sup vna reuolutionũ ẽ regẽ cõsequi nocumẽtũ ⁊ mortẽ plebi aduenire ⁊ cõmixtionẽ inimicoꝝ ab oib⁹ orizantib⁹ ꝓtendit: ⁊ annus infructuosus erit ⁊ multiplicabunt̃ bestie ⁊ ibũt quidã reges ad alios ⁊ effundet̃ in parte occidentis sanguis ⁊ multiplicabit̃ interfectio illic ⁊ nobiles fient pauperes ⁊ pauperes fient diuites. Ueꝝ significatio ei⁹ ꝟm modũ cõmixtionis cũ intrat capita inceptionũ reuolubiliũ quas p̃diximꝰ planete quidẽ appropriant̃ cũ illo sine eo quãdo distãtia eoꝝ ad loca ista succedit in omnib⁹ reuolutionib⁹ ⁊ non p̃parat̃ diuersitas significationũ nisi ex ꝑte tꝑm ascẽsionũ ⁊ diuersitas situũ planetaꝝ ciuium ascendentiũ eoꝝ ⁊ scd̃m ꝙ p̃misim⁹ ⁊ ꝓpter hoc rememorati sum⁹ significationẽ eius sup accidẽtia inferiora ex eo ꝙ equidistat ipsis partib⁹ quarum rememorationẽ p̃misim⁹: sed significatio sue equidistantie in oibus signis magis significat q̃ꝫ super illud.

Differentia.4.in qualitate scie ꝓprietatis sig̃tionis ♀ ꝑm illud idē.

POstq̃ igit̃ p̃misimus in dr̃a tercia ex significationib⁹ martis ⁊ q̄ appropriat̃ soli designatiōe singularit̃. Remēoret̃ igit̃ in hac dr̃a significationes veneris ꝑm illud idē. Dicamus ergo q̄ cū fuerint ei sig̃tiones quas narrauim⁹ ⁊ fuerint ei appropriate ꝑm spēm humanā sig̃t illud apparitionē moderationis ⁊ prouidentie ⁊ bonam intentionē in rebus fidei ⁊ mortē quorundā sapientū ⁊ precipue de ciuib⁹ babylonie ⁊ sup̄ reuelationē sublimationis ⁊ eleuationē regum ⁊ multum honorē sibi adinuicē hoīes afferre ⁊ apparentiā gaudij ⁊ ꝓsperitatē esse cō iugij ⁊ multitudinē filioꝝ ⁊ fortasse absoluent viri mulieres suas ⁊ patient̃ aborsum puelle ex fornicationibus ⁊ multiplicabit̃ inuidia ⁊ nocumentuꝫ corpoꝝ. Et si fuerit eius significatio ꝑm spēm bestialē qua homines vtunt̃ sig̃t illud multiplicationē earū ⁊ proficuū earum. Et si fuerit eius sig̃tio ꝑm elementū terreum sig̃t bonū esse seminū ⁊ arboꝝ ⁊ fructuū. Et si fuerit significatio eius ꝑm elementū aquaticū sig̃t illud habundantiā aquaꝝ ⁊ euasionē nauiū in maribus.

¶Sed significatio eius ex eo q̄ cōmiscet signo ♈ cum fuerit equidistans ei sīgt aliquā siccitatē cuz diminutione pluuiarū ⁊ incessanti flatu ventoꝝ ⁊ bona aeris cōmixtione. Si fuerit eius latitudo septentrionalis sīgt illud caliditatē aeris. Si fuerit meridiana sīgt vehementiā frigoris. Et quando elongat in longitudine sua longiori sīgt motionē exercituuz Si fuerit retrograda sīgt multitudinē tonitruoꝝ ⁊ corruscationū ⁊ fortitudinē grandinis. Si fuerit sub radijs sīgt iracundiaz aduenire hominibus cum multis rumoribus terribilibus. Et si apparuerit in eo sīgt stultitiā militum ⁊ litigantiū ⁊ fortitudinē gaudioꝝ magnatum ⁊ nobiliū ⁊ apparentiam boni in mundo ⁊ multas aquas ⁊ augmentū earū ⁊ esse eoꝝ ⁊ pluuiarum in hyeme ⁊ temperantiā aeris in estate ⁊ psperitatē esse arboꝝ.

¶Et si equidistauerit signo thauri significat exitum insurgentiū cum susurratione hominū ⁊ cōmixtionē eoꝝ cum detrimentis que accident eis ⁊ multitudinem nubium ⁊ pluuiarū ⁊ tonitruoꝝ ⁊ corruscationū ⁊ nebularū ⁊ siccitatem aeris. Si fuerit eius latitudo septētrionalis significat illud bonā aeris cōmixtionē. Si fuerit meridiana sīgt cōmixtionē aeris: ⁊ quādo elongat in sua longitudine longiore: sīgt apparentiā salutis ⁊ boni in hominibus. Si fuerit retrograda sīgt grandinis casum cum vehementia tonitruorum ⁊ corruscationū. Et cuz apparuerit in eo significat multitudinem herbarum ⁊ humiditatē terre ⁊ euasionē vinearum ⁊ multaz leticiam ⁊ gaudiū ⁊ mundiciā ⁊ mansuetudinē ⁊ delectationē in hominibus Et cum fuerit sub radijs significat tristicias ⁊ angustias venire regibꝰ.

¶Et si fuerit equidistans signo geminoꝝ significat apparere humiditatē aeris ⁊ corruptionē eius. Si fuerit meridiana significat siccitatem aeris. Et quādo elongat in longitudine sua longiore sīgt infortunia scriptoribus ⁊ aduenientibus ⁊ angustias ⁊ tristicias. Si fuerit retrograda significat caliditatem aeris ⁊ siccitatez eius. Si fuerit sub radijs significat anxietatē que aduenit quibusdam hominibus ⁊ timorem. Et si apparuerit i eo sīgt fornicationē ⁊ multa adulteria ⁊ humiditatē hyemis ⁊ multos ventos ⁊ multam auium generationē.

¶ Et si equidistauerit signo cancri sigt cõmixtionez aeris bonam t multum ventox flatum. Et si fuerit eius latitudo septẽtrionalis significat vehementiam caloris. Si fuerit meridiana significat illud idẽ. Et quando elongat in longitudine sua maiore, significat detrimentũ aduenire regibus aut quibusdaz nobilibus cum motu exercituũ. Si fuerit retrograda significat detrimentum aduenire quibusdam mulieribus regum. Si fuerit sub radijs significat vehementiam in quibusdam portaticox. Et si apparuerit in eo significat augmentũ aquarum t decusum fluuiox t multitudinem pluuiarũ t euasionẽ reddituũ hereditatũ t fructuũ arbox.

¶ Et si fuerit equidistans signo leonis significat habundantiã infirmitatuz p uariolas t calorem aeris: t forsan complexio eius fiet bona: deinde destruet cum pauco flatu ventox. Qz si fuerit eius latitudo septẽtrionalis significat flatum ventox t caliditatẽ eorum. Si fuerit meridiana significat bonam aeris commixtionem. Et quandocunqz elongantur longitudine sua longiore significat q consequent reges aut quedaz mulieres eorum detrimenta. Si fuerit retrograda significat angustiam regibus et cogitatus t tristicias. Et si fuerit sub radijs significat detrimenta aduenire mulieribus regum. Et si apparuerit in eo significat guerrã multaz regũ t nobilium t prosperitatẽ esse regum t aduentũ egritudinũ caloris t humiditatis cũ multitudine rumox t bellorũ t lupox.

¶ Et si equidistauerit signo uirginis significat bonã aeris cõmixtionez t forsitan declinabit ad frigus t siccitatẽ. Et si fuerit eius latitudo septentrionalis significat bonã aeris complexionẽ. Si fuerit meridiana significat illud idem. Et si elongabit se in sua longitudine longiore significat mortem nobilium cum multis infirmitatibus hominibus. Si fuerit retrograda significat egritudines aduenire mulieribus t precipue in quarta autũpnali. Et si apparuerit in eo significat multas egritudines t dolores in mulieribus cũ multo timore t pauore qui erit in eis t multuz lucrum mercatorum t eleuationem validox scribentium t aliorum cum melioratione fructuum arborum t caristiam panis.

¶ Et si fuerit equidistans signo libre figt sanitatem corpor hominū cum bona cōplexione aeris ꝛ frigiditatē eius ꝛ suphabundantiā pluuiarū. Q si fuerit eius latitudo septentrionalis figt flatum ventorum siccorū. Si fuerit meridiana figt egritudines ex pte morbilloꝝ. Q si elongaī longitudine sua lōgiore significat mortem aduenire mulieribus regū ꝛ casum

conturbationis ꝛ rumores terribiles vehementes in hominibus ꝛ cum retrogradi significat detrimentū aduenire mulieribus. Si fuerit sub radijs figt egritudines aduenire mulieribus. Si apparuerit in eo figt apparētiaz tripudiorū in mundo cum euasione corpor a pestilentijs ꝛ multitudinem auium ꝛ incessantē pluuiā ꝛ viriditatē terre ꝛ decorē herbarū.

¶ Et si fuerit equidistans signo scorpionis figt vehementiā frigoris ꝛ multū flatum ventoꝝ ꝛ fortasse bonā faciet cōplexio aeris. Si fuerit eius latitudo septētrionalis figt siccitatem aeris. Si fuerit meridiana significat multitudinē pluuiarum. Et quādo elongaī longitudine sua longiore significat detrimentuz aduenire nobilibus ꝛ effusionē sanguinū. Si fuerit

retrograda significat cōmotionē hominibus aduenientē cum multis rumoribus terribilibus. Si fuerit sub radijs significat paucam fironē regus super res ꝛ permixtionē eorum. Si apparuerit in eo significat velocitatem pestilentiarū mulieribus ꝛ vehementiaz frigoris hyemis ꝛ multas pluuias ꝛ nives et frigus ꝛ inundationes fluminū ꝛ psperitatē boum:

¶ Et si fuerit equidistans signo sagittarij significat illud bonam aeris complexionē ꝛ fortasse declinabit ad superfluitatē humiditatiꝫ ꝛ siccitatis. Q si fuerit eius latitudo septētrionalis significat incessantez flatum ventoꝝ. Si fuerit meridiana significat multam aeris alterationē ꝛ humiditatē eius. Et quādo elongabiī longitudine sua longiore significat egritudines que aduenient regibus ꝛ fortasse regent illas. Et quando retrogradaī significat inuidiam ꝛ malam inter se existimationē cordis reges habere. Q si apparuerit in eo significat apparitionē regum ꝛ moram tripudiorū eorum ꝛ facere guerras contra reliquos reges ꝛ sepationē mulierū heremitarū a religionibus suis ꝛ bonū esse bestiarū ꝛ multas populationes.

¶ Et si fuerit equidistans signo ♑ significat multas mortes cum multitudine pluuiarum ⁊ fontium: ⁊ fit bona cōplexio aeris. Q; si fuerit eius latitudo septē/trionalis significat multum ventoꝝ flatum. Si fuerit meridiana significat multas pluuias. Et qñ elongaī longitudine sua longiore fig̃t detrimentū venire quibusdam nobilibus ⁊ maxime senibus: ⁊ forsan ꝺtiget

illud aliquibus seruientibus regum: ⁊ erit ordinum eleuatio seruoꝝ ⁊ me/tratorum. Si fuerit retrograda significat ꝺtristationes aduenire hominiꝫ et angustias. Si fuerit sub radijs significat egritudines aduenire senibus. Si apparuerit in eo significat temperantiam anni et herbositatem eius: et frigus hyemis: ⁊ bonitatem estatis: et multum esse inobedientes viris suis mulieres: ⁊ multitudinem coniugioꝝ senum: ⁊ mulieres paucū gaudere cum viris suis.

¶ Et si fuerit equidistans signo ♒ significat bonam aeris complexionem: ⁊ incessantem ventoꝝ flatum: ⁊ iuuamentum eoꝝ cum multitudine pluuiarum ⁊ nebularuꝝ. Q; si fuerit eius latitudo septentrional' significat illud ficcitatem ⁊ paucitatem pluuiarū. Si fuerit meridionalis significat multas angustias. Si elongatur longitudine sua lōgiore significat multas

inundationes ⁊ redundationes fontiū cum eo ꝙ accidet nauibus submer sio in mari. Quando fuerit retrograda significat egritudines aduenire ho minibus ꝓpter humiditates. Cum fuerit sub radijs significat saluationē equitantium in mare: ⁊ paucum ventoꝝ flatum. Si apparuerit in eo fig̃t multas egritudines aduenire hoībus ex humiditate ⁊ flegmate: et multas pluuias: ⁊ valeritatem ventoꝝ: ⁊ decursum fluuioꝝ: ⁊ cooperitionem nebularum: ⁊ casum gelu cuꝫ multa herbositate.

¶ Et si fuerit equidistans signo ♓ fig̃t vehementiam humiditatū cum vehemēti caloꝛe: ⁊ fortasse fit bona cōplexio aeris. Q; si fuerit eiꝰ latitudo septentrional' fig̃t incessantez ventoꝝ flatum. Si fuerit meridiana fig̃t multas pluuias. Qñ elongatur longitudine sua longiore fig̃t detrimentū aduenire quibusdā ducibꝰ et nobilibus. Si fuerit retrograda fig̃t combustionē ⁊ susurrationē: ⁊ rumoꝛes terribiles ⁊ contristationes et timoꝛes aduenire hoībus. Si fuerit sub radijs fig̃t egritudines hoībus. Si apparuerit in eo fig̃t esse annū mulieribꝰ ꝓsperū ⁊ iuuamentuꝫ earum in eo: ⁊ erunt pluuie iuuatiue: ⁊ tpantiam aeris: ⁊ multitudinē bestiarū aque sicut piscium ⁊ his similia. compleamus ergo differentiam quartam.

Mercurius

¶ Differentia quinta in q̃litate scientie ꝓprietatis sig̃tionis ☿ ſm illud

DIcamus itaq; ꝙ cum fuerit ei significatiões quas diximꝰ ⁊ fuerint appropriate ei ſm speciem humanam significat illud aduenire bella ⁊ guerras: ⁊ insultum vulgi in reges: ⁊ aduenient quibusdam hominibus ex istis causis mors que erit subito ⁊ egritudines ex febribus: et vomitus cum eo ꝙ exibunt a lege ⁊ odium et occasionem ⁊ rapinam et abscisionem viarum protendit. Si fuerit significatio eius ſm speciem bestialez ⁊ precipue qua homines vtantur significat ꝙ accidet in ea destructio ⁊ paucitas. Si fuerit eius significatio ſm elementũ aereum significat paucitatem pluuiarum: ⁊ vehementez flatum ventorum: ⁊ multũ nocumentum eorum cum casu fluminũ. Si fuerit eius significatio ſm elementum terreum significat destructionem fructuum causa combustionis: ⁊ mortalitatem: ⁊ locustas: ex causis ventorum qui aduenient eis. Si fuerit eius significatio ſm elementum aquarum significat illud multam nauium

boum. Quando retrogradaꝫ significat bonam aeris complexionem. Cum fuerit sub radijs significat casum egritudinum in beluas: et corruptionem oliuarum. Si apparuerit in eo significat bella aduenire inter orientē ⁊ occidentez: ⁊ accidet orientibus dolor oculorum cum multitudine aquarum ⁊ priuationē seminum ⁊ corruptionem eorum: ⁊ paucitntem vindemie et oliuarum. Si fuerit ♃ ibi significat salutem hominum: ⁊ paucam mortem cū esse timorꝫ aduenientium hominibus. Si fuerit ♂ ⁊ ☿ ibi significat multa bella ⁊ vehementiam eorum: ⁊ casum mortis in bobus: ⁊ multam corrupti onem vindemie ⁊ oliuarum. Si fuerit ibi ♄ significat multas inundatiões fluminum: ⁊ humiditatem terrarum: ⁊ pulcritudinem herbarum ⁊ plantaꝫ cum multitudine vermium in terra.

¶ Et si fuerit equidistans signo ♊ significat cedem aduenire inter duas partes orientis ⁊ septē trionis: et mortem quorundam nobiliū: ⁊ multitudinez bubonū et mortem cum multis timoribꝰ aduenientibꝰ hominibꝰ: ⁊ bonā aeris complexionem: ⁊ multum vinū. Si fuerit eius latitudo septentrionalis significat flatum ventorum ⁊ caliditatem eorum ⁊ multitudinem ventorum calidorum. Si fuerit meridionalis significat siccitatem aeris. Et qñ elongatur longitudine sua longiore significat mortem prepositorum ⁊ scriptorum ⁊ sublimatorum: et multas mortalitates aduenire hominibus cum egritudinibus morbillorum. Si fuerit retrogradus significat ꝙ erit inutilis in omnibus rebus suis. Si fuerit sub radijs significat multitudinem egritudinum ⁊ leuitatem eorum cum vehementia caloris. Si apparuerit in eo significat bella ⁊ guerras in parte orientis: ⁊ multas cedes: ⁊ mortem in septentrione cum casu mortis in magnatibus: ⁊ multum casum gelu in hyeme: ⁊ vehementiam caloris estatis: ⁊ significat honorem olei: et multam vindemiam ⁊ mel.

¶ Et si fuerit equidistans signo ♎ significat illud multitudinez ventorum ⁊ fortitudinez eorum cum paucitate annone et potus ⁊ humiditate aeris: ⁊ fortasse accidet i eo siccitas. Q̃ si fuerit ei⁹ latitudo septentrional' significat paucitatē humiditatis ⁊ multas nebulas. Si fuerit meridionalis significat destructionē aeris cōmixtionis. Et quando elongat̄ longitudine sua longiore significat permixtiones aduenire plebibus: ⁊ fortasse iuuant̄ quibusdaz causis. Si fuerit retrograd⁹ significat illud idē. Si fuerit sub radijs significat egritudines aduenire hominibus cum alteratione aeris. Si apparuerit in eo significat vehementiam flatus ventorū: ⁊ diminutionē annone ⁊ vindemie. Si ♄ fuerit ei propinquus significat ꝙ aduenient hominibus mulieribus dolores oculorum. Si ♀ fuerit propinqua ei cadent in occidente bella et interficient se adinuicem. Si ♂ fuerit propinquus ei: significat illud multam mortem aduenire in parte occidentis.

¶ Et si fuerit equidistans signo ♏ significat multas cedes in ꝑte occidentis occurrere: et cadere niues ⁊ abundantiam pluuiarū et vehemens frigus et quietudo ventoruz: et fortasse fit cōmixtio aeris bona. Q̃ si fuerit eius latitudo septentrional' significat siccitatē aer(. Si fuerit meridiana significat bonam cōmixtionem Et qñ elongatur lōgitudine sua longiore sig̃t rumores malos et terribiles ⁊ fortē cedē. Si fuerit retrogradus sig̃t permixtionem aduenientem militibus. Si fuerit sub radijs sig̃t regibus tristiciaz

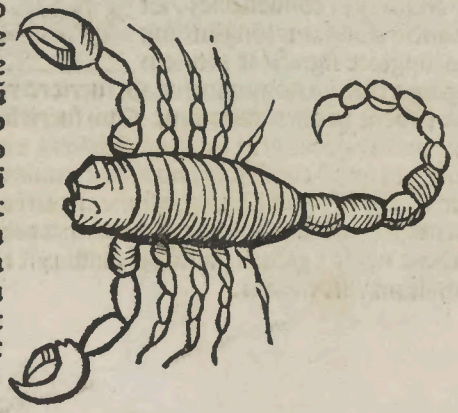

accidere: ⁊ nobiles consequi angustias et perscrutationē de eis. ☌ si fuerit apparitio in eo illud significat ꝙ accident homininib⁹ dolores ex frigorib⁹ multis ⁊ doloribus aurium et oculorum: ⁊ multas niues: et diminutionem aquarum in fluminib⁹: ⁊ multam cedem in parte meridiei cum destructiōe seminum ⁊ combustione herbarū a frigore: et siccitatem significat occidentalibus. Et si ♀ fuerit cū ♂ significat ꝙ pluuia pauca erit: ⁊ multiplicabitur nix ⁊ gelu. Si ☽ fuerit propinqua ei significat salutem et paucam mortem. Si fuerit ♄ propinquus ♀ significat casum mortis in pluribus hominibus cum vehementia pluuiarum in parte meridiei.

¶ Et si fuerit equidistans signo ♐ significat prosperuz esse regū ⁊ cadere infortunia in parte occidentis ⁊ bellum fieri inter eos ⁊ inter meridionales: ⁊ multum vendere ⁊ emere cum paucitate pluuiarū: ⁊ niues cadere ⁊ bonā aeris cōmixtionem: et adueniet annone paucitas: ⁊ potus abūdantia. ☌ si fuerit eius latitudo septentrionalis significat flatuz ventorum calidorum. Si fuerit meridiana alterationem aeris: ⁊ bonam eius cōmixtionez. Et quandō elongatur longitudine sua longiore significat mortem regum ⁊ ducum nominatoruz. Si fuerit retrogradus significat infortunia que cadent in parte montium. Cum fuerit sub radijs significat sanitatem corporum hominum: ⁊ multum quiescere ⁊ quietudinem eorum cum nocumento quod consequent nobiles: et multum odium super eos. Et si apparuerit in eo significat impressionem guerrarū in parte occidentis: ⁊ vehementem oculorum dolorem ⁊ aurium: et vehementiaz frigoris in anno: et cadere niues ⁊ gelu: et paucitatē pluuiaz: ⁊ redditus hereditatū ⁊ plantaz ⁊ multam vindemiam.

significat multas infirmitates aduenire hominibus. Si fuerit sub radijs pauca itinera hominū ⁊ iuuamentum consequi per illud. Si apparuerit in eo significat timores ⁊ pauores aduenire hominibus ⁊ pars eorum maior consequet̄ itericiam cum paucitate pluui arū: ⁊ honore annone ⁊ multis locustis. Si venus fuerit ei ppinqua accidunt hominibus desudationes ⁊ febres ⁊ cadet timor in plures partes ⁊ apparebunt pestilentie aeree ⁊ comprehendet mors maiorem partem ciuium partium: ⁊ apparebit prodiguus in luna. Et si saturn⁹ fuerit propinquus significat multas pluuias ⁊ casum regum.

¶ Et si fuerit equidistans signo piscium significat casum mortis in parte meridiei ⁊ multitudinē vermium ⁊ piscium cum multo ventorum flatu ⁊ frigiditate eorū ⁊ bona aeris cōmixtione: ⁊ fortasse declinabit ad siccitatē cum multis aquis ♌ si fuerit eius latitudo septētrionalis significat incessantem ventor⁹ flatum ⁊ humiditatem eor⁹. Et si fuerit meridiana significat cōmixtionē aeris. Et quando elongat̄ longitudine sua longiore significat multam nauium submersionē in mare ⁊ in flumina. Si fuerit retrogradus significat nocumentū aduenire nobilibus ⁊ vasallis regum. Si fuerit sub radijs significat multas pluuias ⁊ tonitrua. Si apparuerit in eo significat multam mortem ⁊ terr̄ ā educere proficuū suum ⁊ multa tabera et fertilitatem annone ⁊ vuarum ⁊ olei: ⁊ erit annus multor⁹ bonorum herbosus: ⁊ concupiscent multi hominū bonum ⁊ prosperitatem ⁊ precipere superlicita ⁊ prohiberi ab illicitis. Compleamus igit̄ dr̄am quintam.

Dña sexta in qualitate scientie significationis lune fm illud idem?

Postq̃ ita p̃misimus in dña quinta sciam qualitatis significationis mercurij. Tractem⁹ igit̃ in hac dña significatiões lune. Dicamus ergo q̃ cuz fuerint ei significationes quas diximus z fuerit appropriate fm speciẽ humanã sigt illud cedem inter reges z plebes z multum malum in omnibus z apparitionẽ latronũ z detrimentum in omnibus ciuitatibus z multas angustias que aduenient regibus ꝓpterea q̃ mulieres eorum erunt ei contrarij z eos parum conferre eis ꝓpter multitudinem eius: z apparebit de fraude eoꝝ eis cum eo q̃ romani erunt rebelles: z facient guerras arabes perfis: z magnũ nocumẽtũ a lupis. Si fuerit eius significatio fm spẽm bestialem z precipue qua homines vtunt̃ sigt casum mortis in ea. Si fuerit eius significatio fm elementũ aereum significat multas pluuias. Si fuerit eius significatio fm elementum aquaticum sigt multas aquas z inundationes.

¶Et si fuerit equidistans signo virginis figt salutez hominũ ꝛ animaliũ cum vtilitate bestiarũ ꝛ multitudinem pluuiaꝝ ꝛ annone ꝛ potus ꝛ fructuũ ꝛ messiũ Et si apparuerit in eo significat validitatẽ partꝰ pregnantiũ ꝛ multa coniugia mulierũ ꝛ virginũ cum bono esse scriptoꝝ ꝛ mercatoꝝ ꝛ euasionẽ herbarum ꝛ honorẽ annone.

¶Et si fuerit equidistans signo libre significat illud cadere cedem in reges ꝛ permixtionẽ in regibꝰ: mortem ꝛ tristiciaꝝ que aduenient hominibus ꝛ multas guerras ꝛ aduentum locustarũ: ꝛ diminutionez vini cum detrimentis aduenientibus in annona. Et si apparuerit in eo figt reges exercere largitatẽ ꝛ studiuꝝ seruientiũ eorum ꝛ reliquoꝝ magnatũ in coniugio: ꝛ aduenient hoibus lippe contingentes ex sanguine ꝛ ventis cum multo ventoꝝ flatu ꝛ vehementi frigore ꝛ tempantia estatis.

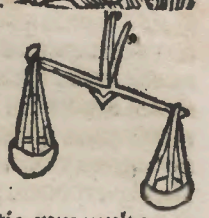

¶Et si fuerit equidistans signo scorpionis figt multas cõtrarietates ꝛ cõmixtiones ꝛ egritudines ꝛ mortem ꝛ causas ꝛ guerras ꝛ bella aduenientia hominibus cum paucitate aque fontiũ. Si apparuerit in eo figt multas aquas ꝛ aqueductus ꝛ decursum flumiñ ꝛ nocere illud hominibus cũ multis pluuijs nociuis destruentibꝰ redditus hereditatũ ꝛ messiũ.

¶Et si fuerit equidistans signo sagittarij figt excellentiã regum ꝛ prosperũ esse nobiliũ ꝛ detrimenta q̃ aduenium hominibus religiosis ꝛ egritudines ꝛ cedes ꝛ detrimentũ omniũ animaliũ ꝛ cõsequent̃ oues ꝛ annona nocumentũ ꝛ destruent̃ hereditatũ redditus. Si apparuerit in eo significat perfidiã ꝛ audatiam latronũ ꝛ honorẽ magnatũ ꝛ prosperũ esse regum ꝛ principũ ꝛ bonũ esse bestiarũ.

¶Et si fuerit equidistans signo capricorni significat vtilitatẽ annone ꝛ prosperitatẽ potus ꝛ victualium. Si apparuerit in eo significat qꝫ mulieres vilipẽdẽt viros suos maritos ꝛ discidiũ multarũ earum cũ saluatione reddituum hereditatũ ꝛ multitudinem herbarum ꝛ fetum ouium ꝛ iuuamentum hominum ex plantis.

¶ Et si fuerit equidistãs signo aquarij significat aduentum mortalitatumi n homines et multitudinem locustarum ⁊ nocumentum redditus fructus et arationis. Et si apparuerit in eo sig̃t paucitatẽ lucroruz populi ⁊ dep̃ssionẽ mercatoꝝ ⁊ aduẽtũ infirmitatuz ⁊ egritudinũ ⁊ mortẽ in oẽs hoĩes cũ sup̃habũdãtia pluuiarũ ⁊ flatũ ventoꝝ ⁊ corroborationẽ frigoris.

¶ Et si fuerit equidistans signo pisciũ sig̃t illud egritudines aduenire ⁊ euadere eos ab eis ⁊ destructionẽ esse auiũ ⁊ multitudinẽ pluuiarũ ⁊ vilitatẽ annone. Si apparuerit in eo sig̃t inundationes aquarũ et multitudinẽ aqueductuũ ⁊ pluuiarũ ⁊ corroborationẽ frigoris ⁊ casum niuiũ ⁊ gelu. Postq̃ ḡ venim⁹ cũ cũ eo ꝙ exponere voluim⁹: cõpleam⁹ itaq̃ dr̃az sextã

Dr̃a septima ĩ sc̃ia qualitatis sig̃tionũ duoꝝ nodoꝝ septẽtrionis ⁊ meridiei ⁊ apparitionis alicui⁹: stellarũ habentiũ comas cũ fuerint equidistantes omnibus signis ſm partẽ cõmixtionis.

POstq̃ aũt p̃misim⁹ in d̃ra sexta qualiter sciam⁹ proprietates significationũ lune singulariter: cũ fuerit equidistans oĩbus signis fm partẽ cõmixtionis. Tractem⁹ ergo i hac d̃ra significationes duoꝝ nodoꝝ t stellarũ comas habentiũ cum fuerint equidistãtes ab oĩbus signis priusq̃ fuerint priuate approprietatib⁹ in sig̃tionib⁹ sicut planete oẽs quos p̃misim⁹.

¶Dicam⁹ itaq̃ q̃ cũ e q̃ distauerit nod⁹ septẽtrionis signo ♈ sig̃t sublimationez nobiliũ t magnaũ super illud quod fuerat ex morte quorundã nobiliũ regũ t mutatione rerũ t aduentu regis. ¶Et si fuerit nodus meridianus equidistãs ei sig̃t illud reges t principes nocere plebi: t multam esse plebem contrariaz ei cum eo q̃ eleuabuntur quidaz de subiectis t infimis a gradibus suis t eos indignari obedire prelatis suis t forsitan consequent̃ paupertatẽ t fraudem in rebus t mortẽ boum t ouium t camelorꝝ

¶Et si apparuerit aliqua stellarũ comas habentium in equidistantia eius sig̃t illud detrimenta occurrentia regi babylonie t guerras cum casu odij t bellorũ inter regem perse t ceteros reges: t aduenient bella inter grecos t barbaros t pugnabunt ciues italie cum ciuibus alexandrie t romanos detegere arma t terrores aduenire ciuibus perse t ciuibus syrie t multas effusiones sanguinũ propter illos t res romanorũ consequent̃ infortuniũ t conturbationem in regno suo cum detrimento q̃ veniet ciuibus thurcorum t siccitatẽ magnã t dolores oculorum t mortem boum illic t destructionem magnatum t eleuationẽ malorũ t infimorũ t multas mineras ex auro t argento t superfluitatẽ caloris in quarta estiuali. Q̃ si apparuerit in parte orientis et sol equidistet signo arietis significat illud odium cadere inter ciues perse et plures regiones obedire regi babylonie. Et si apparuerit in parte occidentis significat q̃ maior pars magnatũ consequentur a regibus q̃ abhorrebit de infortunijs et cedes aduenient ciuibus partis occidentis et multas pluuias et inundationes fluminũ et casum niuiũ.

¶Et si fuerit nodus septẽtrionalis equidistãs signo thauri illud significat q̃ annus ille saluus erit a pestilentijs et erit multe viriditatis: terra quoq̃ in eo erit humecta florida pulchra viuificans animalia p̃creantia hominibus et ambulantibus. ¶Et si fuerit nodus merid⁹ equidistans ei significat angustiã esse hominũ et multa venenosa et multas pestes fructus et plãtas cremãtes et p̃cipue inquarta estiuali cũ vehemẽti frigore in quarta hyemali. ¶Si apparuerit aliq̃ stellarꝝ comas hñtium equidistãs ei sig̃t illud casuz guerrarũ et rumores terribiliũ i terra romanorꝝ: et aduenieẽt ciuibus babylonie egritudines vehementes: et erit eis annona pauca et

in aliquez regum eorum: aut scribam regni eoꝝ ꝛ similes eis: ꝛ eos interfic
Deinde sublimat eis rex bonus et morietꝰ: ꝛ sigt multas pluuias: et paucos
piscef. Si apparuerit ex pte orientis: ꝛ si ☉ equidistauerit signo ♋ sigt illud
angustias cadere in homines cum eo qꝫ parum obedient regi: et vilitatem
annone in fine anni. Si apparuerit in parte occidentis sigt rixam ꝛ malum
cadere inter reges: ꝛ quosdam eorum ire ad alios ꝛ pacem eorum postea.

¶ Et si nodus septentrionalis equidistabit signo ♌
sigt apparentiam regis sup inimicos suos: ꝛ honorē
eius ꝛ regni: ꝛ salutē corporis sui ꝛ multa gaudia eiꝰ
ꝛ paucitatem cogitatuū suoꝝ et eius ꝛristationis: et
psperū esse plebis sue. ¶ Si fuerit nodus meridianꝰ
equidistans ei sigt qꝫ timebitur regi mors: ꝛ salient in
eū inferiores ꝛ viles ꝛ infimi: et incurret dolores no-
ciuos interficientes: ꝛ appebunt super eū inimici sui: ꝛ gaudia eius abreuia
buntur. ¶ Si appuerit aliqua stellarū comas habentiū in directo eius sigt
illud pugnā que erit inter reges: ꝛ pcipue babilonie: ꝛ vincent quidaz eoꝝ
alios: ꝛerit illud in fine anni cū multis bellis: ꝛ effusione sanguinū in parte
orientis: ꝛ mortē quorundā nobiliū: ꝛ forsitan accidet hoibus stranguiria
ꝛ dolores ventris cū eo qꝫ cadet egritudo in lupos: ꝛ rabies in canes. Oꝝ si
appuerit ex pte orientꝭ ꝛ ☉ egdistans signo ♌ sigt illud multas cōmotiōes
ꝛ casum siccitatis: et fugaz in terra arabum. Si fuerit eius appitio ex parte
occidentis sigt egritudines multas: ꝛ cadere fugam in parte septentrionis
ꝛ fortitudinē luporum: ꝛ rabiē canum.

¶ Et si fuerit nodus septentrionis equidistās signo
♍ sigt illud reges accipe legationes ꝛ dños heredi-
tatum hre voluntatem plantare palmas arbores in
eis: ꝛ pfidiam eorum sup ipsos: ꝛ bonum cōmune et
prosperitatē: ꝛ amplitudinem oibus cum saluatione
herbarū ꝛ fructuū. ¶ Si fuerit nodꝰ meridianꝰ equi
distans ei sigt casum mortis in ambulantibus: ꝛ erit
annus aridꝰ siccus cū vehementia frigoris destruentis herbas ꝛ plantas ꝛ
fructus: ꝛ paucitatē herbarū: ꝛ combustionē messiū. ¶ Si appuerit aliqua
stellarū comas hñtium in egdistantia eius sigt vilipendationē mercatu-
raz aduenire cū appente iniusticia ꝛ iniuria: ꝛ multitudinē eius qꝫ hoies
incurrent ex doloribꝰ febrium et tremores: et occurrent mulieribꝰ ventosi-
tates ꝛ multa vlcera et pustule et aborsum pregnataruz. Si fuerit eius ap-
paritio a parte orientis et ☉ fuerit equidistans signo ♍ sigt pugnam que
aduenietꝫ ciuibꝰ persie cum ciuibꝰ alhauuez et eos vincēt: et cadere discidiū
inter eos. Si fuerit a parte occidentꝭ significat pugnā que aduenietꝫ ciuibꝰ
babilonie cum multitudine fructuum.

¶Et fuerit nodus septentrionalis equidistans signo ♎ significat illud multa gandia ⁊ letitiaz et bonū in hoīb⁹ cum nobilitate mulierū: ⁊ eleuatione q̄litatū eorum:⁊ ꝯcupiscentiam viroꝝ in eis: et prosperū esse corporib⁹: ⁊ quosdā de plebe eleuari cū multitudine auium. ¶Si fuerit nodus meridian⁹ equidistans ei figt multas effusiones sanguinū:⁊ dolores ꝑmētes qui aduenient hoibus sicut pleuresis ⁊ bubones ⁊ egritudines male. ¶Si apparuerit aliqua stellarum comas hītium in directo eius figt asperitatez regis babilonie ⁊ vehementiam siue iniusticie:⁊ mortem quorundaz regum partis occidentis:et multitudinē casus mortis in principibus ⁊ nobilibus: ⁊ effusionem sanguinū:et apparentiam mortis:⁊ abscisionez mercium cum paucitate pluuiarum et multa serenitate ⁊ valeritate ventorum et siccitate fluminum:⁊ paucitate plantarū:⁊ destructione fructuum. ♌ si apparuerit ex parte occidentis et ☉ fuerit equidistans signo ♌ figt multa infortunia regi babilonie aduenire;⁊ casum bubonis in eis: et appreciabunt equi ⁊ cameli cum guerris aduenientib⁹ in terra romanoꝝ:et se interficere adinuicez:⁊ consequent̄ ciues almauzil nocumentū. Si apparuerit ex pte occīs figt ciues alhauuez debellare ciues babilonie ⁊ mortē eoꝝ ⁊ quorūdā regē ⁊ facere seruos contrarios dñis suis ⁊ paruz obedire eis cum mediocritate fructuum.

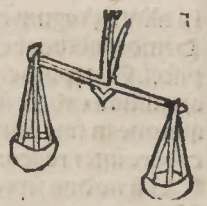

¶Et si fuerit nodus septentrionalis egdistans signo ♏ figt illud cadere discidium ⁊ bellum inter arabes ⁊ quidaz eorum depredare alios et q̄rere principatū ⁊ victoriam: ⁊ eos vti iniuria et iniusticia ⁊ violentia cum multis locustis. ¶Si fuerit nodus meridianus equidistans ei figt multas cōmixtiones inuolutionū ⁊ guerras:⁊ arabes abscidere vias:⁊ abscissiōz itineꝝ ⁊ multam sanguinū effusionem propter illas causas: et plebes consequen t̄ angustiam et abhorribile ꝓpter illaz causam. ¶Si apparuerit aliqua stellarū comas habentiū in directo eius significat illud q̄ occurrent hominibus ex doloribus testiculorū et vesice et costarum cum rixa que occurret regibus ⁊ irasci quosdam super alios: et consequent̄ mulieres propter causas part⁹ abhorribilia:et significat multas pluuias nocinas: et destructionē fructuū ⁊ gelu ex vehementia frigoris cum tenebrositate aeris cum humiditate ei⁹ ⁊ paucitatem aquarum:et desiccationem fluminū:et honorem piscium. ♍ si apparuerit ex parte orientis et ☉ fuerit equidistans signo ♏ significat illud salutem ciuium babilonie:et paucā mortem in eis:et durabit illud sex ānis cum rabie luporum et canum. Si fuerit eius apparitio ex parte occidentis significat apparitionem locustarum cum paucitate nocumenti earum.

¶ Et si fuerit nodus septẽtrionalis eqdistans signo ♒ sig̃t illud bonum esse plebi: et amplitudinez iustis ⁊ sanitatez corporum eorum: ⁊ paucitatẽ lactentium ⁊ messium et pluuiarũ: ⁊ durabilitatem ventoꝝ flat⁹ ⁊ tẽperantiam eorũ. ¶ Si nodus meridianus fuerit equidistans ei significat nimiaz cedem et guerras cũ pestilentijs contingentib⁹ serpentib⁹ et scorpionibus ⁊ quibusdã siluestrib⁹. ¶ Si apparuerit aliqua stellarũ comas habentiũ in directo eius significat mortem regis in parte orientis: et exitum virorũ qui querunt regnum: ⁊ contraritatez cadere inter reges propter illas causas: et nimiam mortem: et bubones et lepram et cedem et pugnam in parte terre occidentis: ⁊ durare illud longo tp̃e cum tenebrositate aduenire in aere: et multum tonitruũ et choruscatio et fulmina: et mortem plurium hominum propter illas causas: ⁊ paucitatẽ auium et piscium: et vilitatẽ annone. ♃ si fuerit eius apparitio ex parte orientis et ☉ fuerit equidistans signo ♒ sig̃t multam herbositatem. Si fuerit eius appitio ex parte occidentis significat multitudinẽ terribiliuz rumoꝝ in terra persaꝝ ⁊ montanis: ⁊ dep̃dationes super arma regum: ⁊ multam celeritatem in terra nigrorum et messium.

¶ ♃ si fuerit nodus septentrionalis eqdistans signo ♓ significat illud iuuamentũ hoĩm cum multꝫ aquis et inundationes fluminũ et piscationes. ¶ Si fuerit nodus meridianus equidistans ei significat multaz submersionem accidere hominib⁹: et destructionem reddituũ: ⁊ mortem piscium: et multas niues ⁊ frig⁹ ⁊ gelu. ¶ Si fuerit aliq̃ stellarũ comas habentiuz in directo eius significat mortem alicuius plebis cum multa cede in regib⁹ de ciuibus nigroꝝ ⁊ egiptioꝝ: ⁊ erit hoc per causas fidei: ⁊ apparebunt ꝓdigia ⁊ exibit rex per seip̃m et comburet ciuitates: ⁊ male vtetur cum hominibus ⁊ interficient se religiosi adinuicẽ: multiplicabitur contrarietas ⁊ correctio ⁊ infortuniuz in hominib⁹: et apparebit paup̃tas ⁊ horribile: et cadet mors in piscibus: ⁊ abscindent̃ proficua aquarũ. ♃ si fuerit eius apparitio ex p̃te orientis: ⁊ ☉ equidistat signo ♓ significat vehementiam ꝯtrarietatis ducũ ⁊ principũ regi: et eos exire ab obedientia: ⁊ ꝙ ipsi accipient censum regis: ⁊ multiplicabitur timor in multis climatib⁹: ⁊ cadet infortuniuz in p̃sas cum superfluitate pluuiarum. Si fuerit apparitio ex parte occidentis sig̃t illud multas hoĩm angustias: ⁊ cadere bubones: et mortem in plurib⁹ climatib⁹ ⁊ p̃cipue in parte occidentis: et vehementiam angustie ⁊ conturbationem: ⁊ illud durare trib⁹ annis: et accident hominib⁹ contristationes cum multitudine auiũ ⁊ pisciũ. Cum fuerit appitio aliquarũ stellarũ comas hñtium in ascendentibus radijs natiuitatuz regum ac in signis profectionũ: aut in

ascendentib⁹ reuolutionū: aut in signis diuisionis ⁊ ꝑcipue in ipso termino aut fuerit cum dñis aliquorum sīgt multas angustias et bella aduenire eis ⁊ erit illud ꝓpter causas insurgentium in eos: ⁊ multiplicabitur inuidia eoꝝ ⁊ iniuria i hoib⁹: et fortasse sīgt cedez eoꝝ. ¶ Si fuerit natus ex mediocrib⁹ hoibus aut ex infimo ordine sīgt multos inimicos eoꝝ: ⁊ ꝙ occurret eis ab horribilib⁹ ⁊ infortunijs et per illas causas. Et ga auxiliante deo iam expli cauimus qđ exponere voluimus. Compleam⁹ igitur differentiam septimā tractatus quinti que est complementum eius.

¶ In noie dñi miscōis ⁊ pij tractatus sextus in q̄litate scientie proprietatis accidentium inferiorū que fiunt ab impressione indiuiduorū aliquorum in reuolutionibus annorum ex parte mamareth stellarum eleuantium alioꝝ super alios: ⁊ habet duodecim differentias.

PRima dr̄a in iudicio super mamareth stellarum eleuantiū aliarum sup alias cum equidistant signo ♈ ¶ Differentia secunda in iudicio super mamareth stellarum eleuantium aliarū super alias cum equidistant signo ♉. ¶ Differentia tercia in iudicio sup mamareth stellarū eleuantium aliarū super alias cum fuerint eqdistantes signo ♊. ¶ Differēcia q̄rta in iudicio super mamareth stellarū eleuantium aliarū sup alias cum fuerint eqdistantes signo ♋. ¶ Differentia quinta in iudicio super mamareth stellarū eleuantium aliarū super alias cum fuerint equidistantes signo ♌. ¶ Differentia sexta in iudicio super mamareth stellarum eleuantium aliarū super alias cum eqdistant signo ♍. ¶ Differentia septia in iudicio super mamareth stellarum eleuantium aliarum super alias cum fuerint eqdistantes signo ♎. ¶ Differēcia octaua in iudicio sup mamareth stellarū eleuantium aliarū super alias cum fuerint equidistantes signo ♏. ¶ Differentia nona in iudicio super mamareth stellarū eleuantium aliarū sup alias cum fuerint eqdistantes signo ♐. ¶ Differēcia decima in iudicio super mamareth stellarū eleuantium aliarū super alias cum fuerint equidistantes signo ♑. ¶ Differentia vndecia in iudicio super mamareth stellaꝝ eleuantium aliarum super alias cum fuerint equidistātes signo ♒. ¶ Dr̄a duodecima in iudicio super mamareth stellarum eleuantium aliarum sup alias cum equidistauerint signo ♓.

¶ Differentia prima in iudicio super mamareth stellarum eleuantium aliarum super alias cum fuerint equidistantes signo ♈.

POstq̄ ḡ in tractatu quinto, dixim⁹ illud qđ narrare voluim⁹ de qualitate scientie proprietatis significationum planetarū ſm singularitatem ⁊ cōmixtionem cum reliquis signis. Tra cemus ergo in hoc tractatu qualitatez scientie significationū indiuiduorū superiorum super accidentia inferiora ex parte

Aries

¶ Postq̃ itaq; premisimus quod premitti oportebat. Incipiam⁹ ergo rememorari significationē in mamareth aliarum super alias in signo ♈. Et incipiemus rememorari transitum ♄ super planetas et mamareth eorum super eum. Deinde sequemur hic ex reliquis planetis ſm modum generis centrorum eorum.

¶ Sermo in mamareth ♄ super planetas.

Dicam⁹ itaq; ꝙ ♄ si trãsierit super ♃ sig̃t regẽ babilonie pugnare cũ multis hominib⁹ cuz eo ꝙ apparebunt ei de malis opibus in pluribus eius ciuitatib⁹: ⁊ malicia cõsuetudinis eius cũ multa siccitate ei⁹ ⁊ pluuiarũ paucitate ⁊ multa ãnona in messib⁹. ¶ Et si transierit super ♂ sig̃t multas egritudines aduenire pueris cũ multis venenosis in tpe congruente illi cũ aer⁊ turbatõe ⁊ mlto puluere. ¶ Et si transierit sup ☉ sig̃t renouationẽ regis cũ bellis in hoĩbus: ⁊ mortẽ cum mediocritate pluuiarũ: et ciues alhauuez pugnare cuz romanis: ⁊ aduenire bella: et nimiã mortẽ: ⁊ superfluitatẽ pluuiarũ: et flatuz ventoꝝ mediocris motus. ¶ Et si transierit sup ♀ sig̃t renouationẽ regis cum bellis in hoĩbus: ⁊ mortez cum mediocritate pluuiarum. ¶ Et si transierit super ☿ sig̃t renouationez regis: et ciues alhauuez pugnare cum romanis: ⁊ aduenire bella multa: et nimiaz mortẽ: ⁊ superfluitatẽ pluuiarũ ⁊ flatum ventoꝝ mediocris motus. ¶ Et si transierit sup ☽ significat multa bella: ⁊ superfluitatem pluuiarum et iuuamentum earum.

¶ Sermo in mamareth planetarum super ♄.

Et cum ♃ transierit super ♄ significat exaltationem regis sup plebem: ⁊ paucitatem inimicorum eius cum multis rumorib⁹ terribilib⁹ ⁊ mendacio: et prosperitatẽ aeris: ⁊ flatum ventoꝝ tpatorum in messibus ⁊ prosperum eius esse. ¶ Et si transierit ♂ super eum significat ɔtristationẽ regis babilonie: ⁊ fortasse renouatur rex alius: ⁊ nimiam mortem in ciuibus montis cum multo flatu vẽtoꝝ venenosoꝝ: ⁊ multe pluuie ⁊ bonũ esse estatis. ¶ Et si trãsierit ☉ sup eum sig̃t romanos intrare armeniam: et cadere bubones in ciues alhauez cum multis pluuijs et messibus: et prosperitatem esse vtrorumq;: et fortassem inuent̃ herbe. ¶ Q̃ si transierit ♀ super eum significat romanos intrare armeniam: ⁊ bubones cadere in ciues alhauez: ⁊ incessantẽ flatum ventoꝝ se ptentrionaliũ: et multas aquas. ¶ Et si ☿ transierit super eum significat illud idem. ¶ Et si ☽ transierit super eum significat ire romanos in armeniam: ⁊ casum mortis in alhauez: ⁊ paucas pluuias.

¶ Et cum fuerit iupiter trãsiens sup martẽ significat mortem inimicoꝝ ꝛ multas infirmitates et dolores cum eis cum vehemẽti frigore. ¶ Et si transierit super solem significat prosperitatẽ regis babylonie ꝛ multa infortunia cadere ꝛ infirmitates ꝛ mortem in pluribus terris cuꝝ aduẽtu terremotuũ. ¶ Et cũ trãsierit sup venerez significat bonũ esse regis babylonie ꝛ prosperitatez pregnantiũ cum multa humiditate ꝛ incessante flatu ventorum ¶ Et cũ transierit sup mercuriuz significat casum mortis in milites ꝛ multas pluuias ꝛ flatum ventoꝝ inceſſanter ꝛ iuuamentuz eoꝝ ꝛ esse tonitruoꝝ ꝛ corruscationũ ꝛ terremotuũ. ¶ Et cuꝝ fuerit sup lunã significat herbositatẽ anni ꝛ multas pluuias.

Sermo in mamareth planetaꝝ sup iouẽ.

¶ Et cum mars fuerit transiens sup iouem significat mortẽ regis babylonie aut interfectionẽ eius ꝛ rememorationẽ regis alterius aut mortez regis ciuiũ montis ꝛ cadere mortem in homines ꝛ precipue in ciues babylonie cum paucitate pluuiarũ ꝛ diminutione aquarũ. ¶ Cum fuerit sol transiens sup eum significat paucitatẽ pluuiaꝝ. ¶ Cuꝝ fuerit venus sup eũ transiens significat interfectionẽ regis babylonie ꝛ maiorẽ partẽ magnatũ eiꝰ ꝛ malum esse ciuiũ eius cũ cõmixtione inimicoꝝ ꝛ pugnaz multam ꝛ discidiũ cadere inter viros ꝛ mulieres eoꝝ cum multis pluuijs ꝛ augmentum fluuioꝝ magnoꝝ sicut tigris ꝛ eufrates. ¶ Cum fuerit mercurius transiens sup euz significat multas congregationes ꝛ absentiã aldeanoꝝ in regibus babylonie ꝛ salutem regum eius ꝛ victoriã eius de inimicis suis cum temperantia pluuiarũ ꝛ aquarũ cum inceſſanti flatu ventorum. ¶ Et cum fuerit luna transiens super eum significat flatum ventoꝝ ꝛ iuuamentũ eoruz ꝛ tpantiã pluuiarũ ꝛ euasionẽ hominũ ab egritudinibus.

Sermo in mamareth martis sup planetas.

¶ Et cuz fuerit mars transiens sup solē significat casuz nimium guerraz in babylonia z iniurias z mendatiū z venditionē hominū adinuicē cū paucitate caloris z bona cōmixtione quarte estiualis z multarū cozuscationū et valitudinē ventoz eradicantiuz arbozes z plantas. ¶ Et cuz fuerit trāsiens sup venerē significat multas guerras sup ciues montiū ex pte inimicoz suoz: z mozte cadere in bubones z alhauez z combustiones venire in reliquas regiones z multa horribilia z pestes: z prosperuz esse pregnantiū cū pestibus eaz aduenientibus cuz siccitate aeris. ¶ Et cuz fuerit transiens sup mercuriū significat bella aduenire in terra hierusalē z multos inimicos in terra arabū cū paucitate pluuiarū z nubiū z vehemēti caloze z pauca aqua fontiū. ¶ Et cū fuerit transiens sup lunaz significat mozte regis babylonie z sepationē inter ciues babylonie z multaz pugnaz et guerras in pluribus terris z captiuationē eoz adinuicē z nimiā mortez in persia z romanos cū morte regis z renouabit rex alius z multā rapacitatē lupoz z valitudinē quadrupedū z paucitatē humiditatū.

Sermo in mamareth planetaz sup martē.

¶ Et cū fuerit sol transiēs sup martē significat multaz pugnā fieri in babylonia z iniurias z venditionē hominū adinuicē z vehemētiā caloris i quarta estiuali z multā cozuscationē z valitudinē ventoz eradicantiū arbozes z palmas. ¶ Et si fuerit venus transiens sup eum significat casuz egritudinū z precipue febziū in omnibus terris z vehementez pugnā aduenire inter hoies z combustionē in pluribus terris cū multis pluuijs z tonitruis. ¶ Cuz fuerit mercuri⁹ transiens sup eū significat pugnā que aduenīet inter romanos z thurcos z destructionē regis romanoz cū egritudine que aduenīet in oculis eius z ibunt in parte occidentis milites qui destruent ꝑm maiorē partē cum multa destructione z egritudines hominū ex demonib⁹ z febzibus z tussib⁹ z dolozibus emozoidaz cū mediocritate pluuiaz z paucitate nubilū z vehementi caloze z paucitate aque fontiū z messiū. ¶ Et si fuerit luna transiens sup eū figt multas humiditates.

Sermo in mamareth solis sup planetas.

¶ Et cuz fuerit sol transiens sup venerē significat siccitatez aeris ¶ Et cū fuerit trāsiens sup mercuriū significat multas pluuias ⁊ incessantē flatū ventorū. ¶ Et cū fuerit transiens sup lunam significat coruscationē ⁊ tonitrua generari ⁊ fulmina

Sermo ī mamareth pl'ar sup ☉

¶ Et cum fuerit venus sup solez significat esse tonitruor ⁊ coruscationū ⁊ mltas pluuias. ¶ Cū fuerit mercurius transiēs super euz significat bonū quod consequet rex babylonie cuz temperātia pluuiaruz ⁊ mediocritate augmenti aquar. ¶ Cum fuerit luna transiens super eum significat pluuias tonitrua ⁊ fulgūra esse.

Sermo in mamareth veneris sup planetas.

¶ Et cuz fuerit venus transiens sup mercuriū significat guerraz multam contra ciues alracta et contra eaz ⁊ fortitudinē ciuium babylonie et concurrunt nubes ⁊ flatus ventor mediocrit. ¶ Et cū fuerit transiens sup lunam significat multas pluuias ⁊ humiditates.

Sermo ī mamareth pl'ar sup ♀

¶ Et cuz fuerit mercurius transiens sup venerē sigt alhauez pugnare cū romanis cū multitudine nubiū ⁊ pluuiar ⁊ bonas messes ⁊ proficuū eor. ¶ Cum fuerit luna transiens super eam significat incessantē ventorum flatum meridianor ⁊ multas humiditates ⁊ precipue in quarta estiuali.

Sermo i mamareth ♀ sup planetas.

¶ Et cū fuerit mercuri⁹ trāsiens sup lunā significat bonū q̄ consequet̄ rex babyldnie cuz multis pluuijs ⁊ ventis ⁊ aquis.

Sermo i mamareth pl'az sup ♀

¶ Et cū fuerit luna trāsiēs super mercuriū significat multas pluuias ⁊ incessantē ventoz flatum Postq̄z venimus cum eo q̄ narrare voluimus. Compleamus igit̄ dr̄az primā cū laude dei.

Differentia secunda in iudicio sup mamareth planetaz eleuātiū aliorum sup alios cū fuerint equidistantes signo thauri.

Postq̄z ergo p̄misimus in dr̄a prima rememoratione mamareth alioz sup alios cū fuerint equidistātes signo arietis. Tractem⁹ g̃ in hac dr̄a remēoratione sig̃tionū i mamareth planetaz alioz sup alios cū fuerit egdistātes signo thauri ⁊ mamareth eoz sup se sequentiū ip̄m fm ordinē ⁊ fm textū ei⁹ iuxta q̄ firmauim⁹ in signo arietis ⁊ in dño cōfidendū est.

¶Dicamus ergo q̄ cū saturnus trāsierit sup iouem sig̃t ciues armenie pugnare cū ciuib⁹ babylonie ⁊ montiū ⁊ victoriaz habere regem armenie de eis ⁊ nimiam siccitatē habere in plurib⁹ climatibus cū siccitate aeris ⁊ augmētum messiū. ¶Et cū fuerit transiens sup martē sig̃t nimiā siccitatē ⁊ famam ⁊ cōstructiones: ⁊ mortē cadere in homines cū vehemēti frigore ⁊ moza ei⁹. ¶Et cū fuerit transiens sup solē significat multas guerras ⁊ bella venire inter gentes cū circuitu inimicoz ciuiū alhauuez ⁊ paucas humiditates ⁊ annonā. ¶Et cū fuerit transiens sup venerē sig̃t mortem romanoz ⁊ mortē cadere in mulieres ⁊ paucitatē pluuiarū. ¶Et cum fuerit transiens super mercuriū sig̃t illud idem cum multis inundationibus ⁊ caristia annone. ¶Et cū fuerit transiēs sup lunā sig̃t illud idem cuz paucitate pluuiarū ⁊ paucitate aquarū ⁊ paucā annonā.

Sermo in mamareth planetarū sup saturnū.

¶Et cū fuerit iupiter super saturnū transiens sig̃t illud corruptionē habis ⁊ destructionē que aduenier in terra armenie ⁊ mortē aduenire quibusdā hominibus magnis ⁊ aduenū nocumenti in plures terras cum multis humiditatibus. ¶Et cū fuerit mars transiēs super saturnū sig̃t mortem regis alhauuez ⁊ cōmotionē inimicoruz ex duabus partibus ⁊ casum siccitatis ⁊ adustionem nociuam hominibus in pluribus regionibus cū esse terremotuum. ¶Et cum fuerit sol transiens super eum sig̃t multam famam accidere hominibus ⁊ augmentū fructificationis arboꝛum cuz humiditate aeris ¶Et cum fuerit venus transiens sup eum sig̃t generationē oppꝛessionuz et infoꝛtunarū ⁊ siccitatē ⁊ causam in pluribus climatibus ⁊ multas pluuias ⁊ paucitatē annone. ¶Et cū fuerit mercurius transiens super eum sig̃t inimicos facere exercitū contra ciues babylonie ⁊ oppꝛessiones contingētes cum vehementi frigoꝛe. ¶Et cum fuerit luna transiens sup eum significat aboꝛsum pꝛegnatarū ⁊ paucas messes ⁊ multas pluuias.

Sermo in mamareth iouis sup planetas.

¶ Et cum fuerit iupiter transiẽs sup martez significat destructionem aduenire ī plures regiones ⁊ multam cadere niuem ⁊ precipue in tempore congruente eis. ¶ Cum fuerit transiens sup solẽ significat siccitatẽ aeris ⁊ multa venẽnosa. ¶ Cuz fuerit transiẽs super venerem significat destructionẽ pluriũ alhauez ⁊ multum nocumẽtũ aduenire in regiones romanox ⁊ aduentũ humiditatum. ¶ Cuz fuerit transiens sup mercuriũ significat salutẽ hominum ⁊ destructionẽ in terra romanox ⁊ hermamentũ caldeax cum generatione nutribiliũ ⁊ multis pluuijs ⁊ paucis aquis. ¶ Cum fuerit transiens sup lunam significat multã habundantiã in babylonia cuz salute corpoꝝ ⁊ mediocritate pluuiax.

Sermo in mamareth planetarũ sup iouem.

¶ Et cum fuerit mars transiens sup iouem significat destructionẽ ciuitatũ magnax ⁊ ꝑcipue in parte persie ⁊ alhauez ⁊ obedientiã inimicox ⁊ aduẽtum egritudinũ in parte montis ⁊ mortẽ quorundã magnatũ cum multis pluuijs ⁊ constrictionib⁹ ⁊ tonitruis. ¶ Et cum fuerit sol transiens sup eum significat destructionẽ depositionis ciuium alhauez ⁊ mortez regis eorum ⁊ destructionẽ aldeax eox ⁊ multas cõmixtiones in omnibus regionibus ⁊ infirmitates ⁊ potentiã muliex sup viros eorum cum paucitate pluuiarũ in tempore ei congruente. ¶ Cum fuerit mercurius transiens sup eum sigt multitudinẽ insurgentũ in regiones babylonie ⁊ salutẽ eorum ⁊ multam guerram in ciuibus aldeax ⁊ regem suum destruere arabes cuz multis humiditatibus ⁊ flatũ ventox. ¶ Cum fuerit luna transiens sup euz significat ciues persie ⁊ romanox ⁊ alhauez ⁊ preparare se contra regem babylonie ⁊ cadere belluz inter se cum siccitate in regione persie ⁊ alhauez ⁊ romanis cõtingent pestes ⁊ multiplicabunt pluuie ⁊ aque.

¶Et cum fuerit mars transiens sup solem significat vehementiã calozis ⁊ siccitatẽ aeris. ¶Cum fuerit transiens sup venerẽ significat mortẽ regis alhauez ⁊ destructionẽ maioris partis terre eoꝝ ⁊ cadere egritudines ⁊ mortez in eos: et multas parere feminas filias cum vehementi calore q erit in quarta estiuali. ¶Cũ fuerit transiens sup mercurium significat destructionẽ aduenire in plura climata ⁊ nimiã mortez in terrã romanoꝝ cũ multis pluuijs ⁊ nebulis ⁊ nubibus ⁊ vehemẽti frigore quarte hyemalis et autũpnalis. ¶Cum fuerit transiẽs sup lunam significat mortẽ regis babylonie ⁊ mortẽ regis alhauez ⁊ renouationẽ regni alterius ⁊ multaz pugnã ⁊ guerram in plurib⁹ climatibus ⁊ mortẽ cadere in persiam ⁊ romanos cũ paucitate lupoꝝ ⁊ precio bestiarũ.

Sermo in mamareth planetarũ sup martem.

¶Et cum fuerit sol transiens sup martem significat humiditatẽ aeris. Et cum fuerit venus trãsiens sup eum significat mortẽ aduenire quibusdam regum mulieribus ⁊ graue esse viroꝝ ⁊ destructionẽ esse mulierum ⁊ ciues eradij pugnare cum ciuibus montis ⁊ mutationẽ pluriũ exercituũ ⁊ pugnã facere ex parte nigroꝝ ad partem montiũ ⁊ eos destruere plures regiones cum multitudine aquarum ⁊ superfluitate pluuiaꝝ. ¶Cum fuerit mercurius transiens sup eum significat magnũ timorẽ vehementẽ qui accidit in pluribus regionibus cũ esse pugne ⁊ destructionis ⁊ diuersitatis ⁊ impedimenti ⁊ mortis in terra romanoꝝ ⁊ precipue in viris cum flatu ventoruz ⁊ multis nimbus. ¶Cum fuerit luna sup transiẽs eum significat multas humiditates ⁊ frigiditatem.

Sermo in mamareth solis sup planetas.

¶Et cuz fuerit sol transiens sup venerē significat siccitatez aeris Cum fuerit transiens super mercuriū significat ciues ciuitatiz facere bellum inter se adinuicez t multos ventos t paucitatē pluuiarū t detrimentū herbarum t inundationes fluminū. Luz fuerit transiens super lunā sigt paucitatē humiditatū.

Sermo i mamareth plax sup ☉

¶Et cum fuerit venus transiēs super solem significat inimicos possidere terrā romanox t mortē cadere in mulieres cum temporantia pluuiarū t flatum ventox. ¶Et cum luna fuerit transiens super eū significat paucitatē pluuiax.

Sermo in mamareth veneris sup planetas.

¶Et cum fuerit venus transiēs super mercuriū sigt illud multaz mortē t instabilitatē hominum t cōmixtionē inter eos t paucitatem pluuiarū t tonitruox t coruscationū t paucitatē annone. Luz fuerit transiens super lunaz sigt paucitatē humiditatū.

Sermo i mamareth plax sup ♀

¶Et cū fuerit mercuriꝰ trāsiens super venerē sigt ciues armenie facere guerras romanis t multas humiditates t forsitan temporabit aer cū incessante ventorū flatu. ¶Cū fuerit luna transiēs sup eā sigt illud esse guerraruz q̄ adueniēt persis t mortē regis eox in iuuentute sua t similiter adueniet in alhauuez cū multiz latronibus t furibus t cadere belluz inter ciues persax t romanox t interfectionē regis persax t abortuz pregnatarū t preciū asi nox t mortē boum t multa tonitrua t coruscationes t paucitatē messiuz t seminum.

¶Sermo in mamareth ♃ super planetas.

Et cū fuerit ♃ trā siens super ☽ sigt illud facere guer/ram inimico♀ plu rib⁹ terris roma/noꝝ cū multis pluuijs ꝛ inūdationib⁹ fluminū.

¶Sermo in mamareth pla/netarum super ♃.

¶Et cum fuerit ☽ transiens sup ♃ significat illud multas natiui tates: ꝛ detrimentum herbaruꝝ: ꝛ mediocritatē pluuiaꝝ. Postq̄ ergo venimus super illud quod narrare voluimus. Compleam⁹ dr̄am secundā cum dei auxilio.

¶Dr̄a tercia in iudicio super mamareth stellaꝝ eleuantium aliarum super alias cum fuerint equidistantes signo ♊.

Postq̄ igitur premisimus in differentia secunda planetarum significationes eleuantium aliorum super alios cum fuerint equidistantes signo ♉. Tractandū est ergo in hac differētia de rememoratione significationuꝝ eorum super simile illius quando fuerint equidistantes signo ♊.

¶ Sermo in mamareth ♄ super planetas.

¶ Dicamus ergo cū ♄ transierit super ♃ significat mortem regis armenie ⁊ militarium: ⁊ abscisso res viarum precipue arabes: et ipsos accipere pecunias mercatorum cum paucitate pluuiaruz ⁊ aquarum: ⁊ beluis aque pluuiarum sicut rane ⁊ hiſ ſilia. ¶ Et cum fuerit transiēs super ♂ sigt cōmotionem inimicorum: ⁊ aduentū infortune in pluribꝰ terris ⁊ aduentum locustarum: ⁊ incessantem ventorum flatum: ⁊ paucitatez humiditatū. ¶ Cū fuerit transiēs super ☉ significat regē babylonie interficere quasdam suarum, mulierū cum fortissimo calore. ¶ Cum fuerit transiens super ♀ sigt illud mortem regis romanorum: ⁊ multas iniusticias et infortunia in terra sua: ⁊ casum mortis in mulieres: ⁊ paucas pluuias. ¶ Cū fuerit trāsiens sup ☿ significat illud regem babilonie interficere quasdam mulierum suarum cum mediocritate ventorū ⁊ prosperitate eorū. ¶ Cum fuerit transiens sup ☽ significat illud regem babilonie interficere quasdam suarum mulierum cum paucitate pluuiarum.

¶ Sermo in mamareth planetarum super ♄.

¶ Et cum fuerit ♃ transiens super ♄ sigt illud thurcos destruere maiorem partem terre montium: ⁊ ire omnes ciues alhauez ad eos et destruere eos ſm maiorem partem eorum cum siccitate multa in armenia: et in eo quod est circa eam: ⁊ prosperitatem messium in babilonia: ⁊ prosperitatē fructuū eius: ⁊ flatum vento⁊: ⁊ multum esse humiditatū. ¶ Cum fuerit ♂ transiēs super eum significat illud motum ciuium montium et eos facere guerram ciuibus occidentis: ⁊ pugnam aduenire in terram romanorum cum multe egritudinibus: ⁊ mortem in eis: ⁊ esse pluuiarum ⁊ tonitruorum ⁊ chorusca tionū. ¶ Cum fuerit ☉ transiens super eum significat illud prosperitatē esse ciuium alhauez ⁊ multum bonum apud eos cum bonitate aeris: ⁊ temperantiam pluuiarū. ¶ Cum fuerit ♀ transiens super eum sigt illud prosperuz esse ciuium alhauez: ⁊ multos milites esse apud eos cum superfluitate pluuiarum. ¶ Cum ☿ fuerit transiens super eum significat prosperū esse regis babilonie: ⁊ incessantez flatum ventorum. ¶ Cum fuerit ☽ transiens super eum significat multitudinem pluuiarum.

¶Sermo in mamareth ♂ super planetas.

¶Et cum fuerit ♂ transiēs sup ☉ sigt illud caliditatem aeris et eius siccitatem. ¶Cū fuerit trā/siens sup ♀ significat illud con/trarietatem virorum cum muli/eribus: ꝛ mortem pregnatarum ex eis: ꝛ paucitatem rerum ꝛ hu midꝛatū. ¶Cum fuerit trāsiens super ☿ sigt mortem quorundā filiorum regum: ꝛ renouationez regis babilonie ex his qui nō cō ueniunt regno: ꝛ exitū exercituū a montibus adhoꝛaſten: ꝛ inter fectionem eoꝛum adinuicem: et multos pauoꝛes cōtingentes cū inimicitijs inter eos: et deſtructi onem monaſterioꝛum ꝛ eccleſiarum: ꝛ acceptionem cenſuum ſuoꝛum cum paucitate pluuiarum: ꝛ ualiditate ventoꝛ. ¶Cumꝯ uerit tranſienſ ſuper ☽ ſignificat illud moꝛtem regis babilonie: et contrarietates que cadent inter eius nobiles: ꝛ expendi cenſus eoꝛum cum moꝛte regis alhauez: ꝛ multam cedem ꝛ guerrā in plura climata cū ſiccitate aeris ꝛ paucitate humiditatū.

¶Sermo in mamareth planetarum ſuper ♂.

¶Et cum fuerit ☉ tranſiens ſuper ♂ ſignificat illud multas cedes in babi/lonia ꝛ querimoniam eoꝛum adinuicem ꝛ vindictam eoꝛ inter ſe. ¶Cum fuerit ♀ tranſiens ſuper eum ſignificat illud moꝛtem cadere in magnates ciuium montium ꝛ in reges eoꝛum cum odio et diſcidio qō adueniet inter plures hoīes: ꝛ moꝛtem cadere in mulieres: et pluuias multas. ¶Cū fuerit ☿ tranſiens ſuper eum ſignificat illud ciues romanos ciuibꝰ montiū inimi cari: ꝛ erunt guerra ꝛ nocumentum ꝛ pugna inter ciues montium cum mul titudine moꝛtis ouium: ꝛ paucitate pluuiarū: ꝛ vehementiaz frigoꝛis. ¶Cū fuerit ☽ tranſiens ſuper eum ſignificat illud ſuperfluitatem pluuiarum et humiditatum.

¶Sermo in mamareth ☉ super planetas.

¶Et cum fuerit ☉ transiens sup ♀ significat illud paucitatē humiditatū. ¶Cuz fuerit trāsiens super ♆ significat flatus ventoꝝ venenosoꝝ multitudinez. ¶Cū fuerit trāsiens super ☽ significat paucitatē aquarū ꝛ humiditatū

¶Sermo in mamareth planetarum super ☉.

¶Et cum fuerit ♀ transiēs sup ☉ significat illud humiditatem aeris. ¶Cū fuerit ♆ trāsiēs sup eum significat illud multam siccitatem in pluribus climatibus: ꝛ paucitatez auium ꝛ bestiarum aque cum paucitate pluuiarum ꝛ siccitate aeris. ¶Cum fuerit ☽ transiens super eū significat illud paucitatem humiditatum.

¶Sermo in mamareth ♀ super planetas.

¶Et cum fuerit ♀ transiēs sup ♆ significat illud apparentiam salutis: ꝛ multitudinem elemosinarum in terra babilonie ꝛ psie ꝛ alhauez ꝛ aradie ꝛ romanoꝝ ꝛ augmentū in possessionibus et hereditatibus: ꝛ multas causas virorum contra mulieres: ꝛ paucitatem pluuiarum: et multa tonitrua ꝛ chorusca tiones: ꝛ superfluitatem aquarum: ꝛ inundationes fluminū. ¶Cū fuerit transiens super ☽ significat paucitatem humiditatum.

¶Sermo in mamareth planetarum super ♀.

¶Et cū fuerit transiens ♆ super ♀ significat illud romanos facere guerrā ciuibus babilonie cum eo q̄ timebunt qui in circuitu eoꝝ fuerint: ꝛ cadere odium inter romanos ꝛ thurcos ꝛ bellum ꝛ permutationez exercituum de ciuibus armenie ad ciues alhauez: ꝛ mortē regis babilonie: ꝛ multā mortē

¶Sermo in mamareth ♄ super planetas.

¶Dicam⁹ itaq; ꝙ cum fuerit ♄ transiens super ♃ significat moderantiam regis babilonie ⁊ eũ tenere suum regnum per seipsuꝫ ⁊ paucã habere fiduciaꝫ in aliũ: ⁊ multos latrones et peruersos: ⁊ paucitatez pluuiarum: ⁊ detrimentum aquarum: ⁊ multarum beluarum aque sicut rane et his sil̃a. ¶Cum fuerit transiẽs sup ♂ significat cõmotionem thurcorum ⁊ fraudem eorum: ⁊ inimicitiam inter homines cadere ⁊ multas locustas: ⁊ supfluitatẽ pluuiarũ ⁊ fixionem earũ. ¶Cũ fuerit transiens sup ☉ significat illud mortem mulierum regum: ⁊ casum mortis in pluribus climatibus cũ siccitate aeris. ¶Cum fuerit transiens super ♀ significat pestilentiam aduenire in terra romanorum: ⁊ mortem cum multo calore: ⁊ paucitatem humiditatis. ¶Cum fuerit transiens super ☿ significat illud causam mortis in pluribus climatibus: ꝓpterea ꝙ occurret hominibus vehementia febriũ cum paucitate pluuiarum: et mediocritate caloris. ¶Cum fuerit transiens super ☽ significat illud mortem quarundã mulierũ regum: ⁊ casum mortis in pluribus climatibus cum vehemẽtia febrium: ⁊ cum paucitate pluuiarũ ⁊ aquarum.

¶Sermo in mamareth planetarum super ♄.

¶Et cum ♃ fuerit transiens super ♄ significat illud multã cedez fieri inter reges: ⁊ mortem regis babilonie: ⁊ ciues montium facere insultum in ciues babilonie ⁊ destructionez pluriũ climatum: ⁊ multas natiuitates cum paucitate pluuiarum ⁊ humiditatum: ⁊ multiplicationem messium: et prosperũ esse decorem. ¶Cum fuerit ♂ transiens super eum significat illud multos inimicos insurgentes: ⁊ casum locustarum: ⁊ mediocritatem pluuiarum: et paucitatem aquarum. ¶Cum fuerit ☉ transiens super eum significat diminutionem aquarũ: ⁊ mediocritatem pluuiarũ. ¶Cum fuerit ♀ transiẽs super eum significat illud prosperitatem pluuiarum incessanter: ⁊ locustas multũ destruere segetes. ¶Cum fuerit ☿ transiens sup eum significat illud romanoꝝ salutem regis ⁊ durabilitatez vite eius: ⁊ paucitatem pluuiarũ: et motionẽ ventoꝝ. ¶Cum fuerit ☽ transiẽs super eum sig̃t aborsũ p̃gnataꝝ ⁊ paucitatem messium: ⁊ superfluitatez pluuiarum: ⁊ multas humiditates.

¶Sermo in mamareth ♃ super planetas.

¶Et cum fuerit ♃ transiēs sup ♂ significat mortez inimicorum regis:et multos latrones in eos detegere malefactum suorum:z malefacere pro nihilo cum sup fluitate pluuiarum et aquarū z augmēto tigrī z eufrates. ¶Cū fuerit trāsiens super ☉ significat illud mortem nimiaz in hoibus z multa miracula in terra montium:z prosperū esse ciuib⁹ tigrī z eufrates z salutem eoz. ¶Cū fuerit transiens sup ♀ significat illud salutem regis babilonie:et fortunam durabilez in terra sua z multas humiditates:z salutez messiū. ¶Cum fuerit transiens super ☿ significat illud inuestationē seruoz ad reges z mendacia z dubitationem:z mortem regis persie:et aduentum diluuiorum z miraculorum in montibus z ceteris montibus:z destructiōz palaciorum iudicium cum multitudine pluuiarum in quibusdam horis: et forsitan cum paucitate nubium z tonitruorū:z velocitate pestium in plantī z paucam inundationez. ¶Cū fuerit transiens super ☽ significat paucitatē pluuiarum z humiditatum.

¶Sermo in mamareth planetarum super ♃.

¶Et cum fuerit ♂ transiens super ♃ significat cōmotionem inimicorum:z ipsos facere guerram in pluribus terris z eos depredare eas:z combustiōz fore in babilonia cum multis pluuijs z cum augmento tigris z eufrates:et multa inundatione:z pcipue in tempore congruente ei. ¶Cū fuerit ☉ transiens super eum significat illud humiditatē aeris z rorem eius. ¶Cū fuerit ♀ transiens super eum significat mortem quorundaz regum z magnatum z multa tripudia regis montium cum superfluitate pluuiarū z humiditatū z diminutionem aque maris. ¶Cū fuerit ☿ transiens super eum significat illud mortem regis babilonie:z multa miracula in pluribus climatibus:et dispersionez diuinatorum:z pugnare aldeanos inter se:z destruere plures aldearum : z mulieres seipsas custodire cum multitudine pluuiarum:z augmuentum aquarum z fluminū. ¶Cum fuerit ☽ transiens super eum significat multos rores.

¶Sermo in mamareth martis sup planetas.

¶Et cuz fuerit mars transieus sup solem significat illud vehementiã calozis ꝛ siccitatẽ in aere ¶Cum fuerit transiens sup venerẽ significat multos insurgentes sup ciues montiũ ꝛ eos facere guerras eis ꝛ cõsequentẽ ciues alhauuez malũ ab inimicis suis ꝛ morientẽ mulieres pregnantes cuz paucitate hũiditatũ ex vehemẽtia calozis. ¶Et cũ fuerit trãsiens sup mercuriũ significat illud interfectionẽ que continget inter filios reguz ꝛ fortitudinem bellox ꝛ destructionẽ multoruz regnox ex omuibus regionibus ꝛ nocumento inimicox in occidente ꝛ in terra eius ꝛ destructionẽ palaciorũ regũ ꝛ locox eox cuz vehementia calozis ꝛ mora eius. ¶Cuz fuerit transiens sup lunã significat mortẽ regis babylonie ꝛ nobiles eius discõuenire ꝛ dispendiũ censuũ e ox: ꝛ mortẽ regis alhauuez ꝛ multã pugnã ꝛ guerras in pluribus climatibus ꝛ capere se adinuicẽ: ꝛ multã mortẽ in persia ꝛ romanis: ꝛ vehementẽ lupox rapacitatẽ: ꝛ caristiã bestiax ferentiũ onera sicut sunt boues ꝛ cameli cũ paucitate humiditatũ ꝛ siccitate aeris.

¶Sermo in mamareth planetax sup martẽ.

¶Et cũ fuerit sol transiens sup martẽ significat multas pluuias. ¶Cũ fuerit venus trãsiens sup eũ significat illud mortẽ quorundã filiox regũ ꝛ cadere eos cuz ferro ꝛ ciues montiũ facere pugnã cõtra ciues eradie ꝛ multã mortẽ in eis fieri ꝛ mortẽ regis: ꝛ magnã destructionẽ pluriũ regionũ ꝛ casum cõbustionis in eis: ꝛ multas locustas cũ esse humiditatuz ꝛ superfluitatẽ inundationũ. ¶Et cuz fuerit mercurius transiens super eum significat illud casum mortis in hominibus cũ vehemẽtia calozis ꝛ multis terremotibus. ¶Et cuz fuerit transiens luna sup eum significat multas pluuias.

Sermo in mamareth solis sup planetas.

¶ Et cū fuerit sol trāsiēs sup ♀ sīgt siccitatē aeris. ¶ Luz fuerit trāsiēs sup ♂ sīgt illud nimiā hominū mortē cū superfluitate pluuiaꝝ: ꝛ vehemēti in tpe suo calore: ꝛ paucitatē aquaꝝ ꝛ corrupti onē fluminū. ¶ Cū fuerit trāsiēs sup lunā sīgt illud paucitatē humiditatū.

Sermo ī mamareth plaꝝ sup ☉

¶ Et cū fuerit ven⁹ trāsiēs sup solē sīgt illō mltas pluuias. ¶ Cū fuerit ♂ trāsiēs sup eū sīgt illud diuturnā vitā regis romanoꝝ cū vehemēti calore. ¶ Luz fuerit ☽ trāsiens sup eū sīgt supfluitatem humiditatū.

Sermo in mamareth veneris sup planetas.

¶ Et cū fuerit ♀ trāsiens sup ♂ sīgt illud destructionē terre babilonie ꝛ aduentū mortis in terra romanoꝝ ꝛ precipue in mulieribus cū multis pluuijs ꝛ nubib⁹ ꝛ tonitruis ꝛ corruscationib⁹: ꝛ vehemēti in tpe suo calore. ¶ Luz fuerit transiēs sup lunā sīgt multas pluuias ꝛ supfluitatē humiditatū.

Sermo ī mamareth plaꝝ sup ♀

¶ Et cū fuerit ♂ trāsiens sup ♀ sīgt hoies vti ambulatione: ꝛ nimiā mortē ꝛ p̄cipue in mulierib⁹ pregnatis ꝛ cadere in obtalmiā ꝛ pestē: ꝛ bella aduenire hoibus ꝛ precipue inter thurcos ꝛ romanos ꝛ thurcos captiuare eos ꝛ destructionē fore in plurib⁹ terris ꝛ diuersitatē rerū cū eo ꝙ rex babylonie impugnabit ciues armenie: ꝛ cadet in eos captiuitas ꝛ destructio legū ꝛ ecclesiaruꝝ cū multis humiditatib⁹ ꝛ nebulis. ¶ Luz fuerit luna transiens super eaz significat multas humiditates.

¶Et cuz fuerit ♀ trâsiẽs sup ☽ figt illud longitudinẽ vite regis romanoꝝ t mltas humiditates t augmentũ aquarũ.

Sermo ī mamareth pmaꝝ sup ♀

¶Et cũ fuerit luna trâsiens sup mercuriũ figt illud inclusionem scz siccitatẽ fluminũ cũ mediocritate pluu aꝝ t incessante ventorũ flatu. Postqz ergo venim⁹ cũ eo qꝫ narrare voluimus. Compleamus igit differentiã quartã cum auxilio dei.

Dra quinta in iudicio sup mamareth planetaꝝ eleuantiũ adinuicẽ cum fuerint equidistantes signo leonis.

Postqz igit pmisim⁹ in dra quarta rememoratiõnẽ mamareth significationũ planetaꝝ alioꝝ sup alios cũ fuerint equidistantes signo cãcri Tractem⁹ ergo in hac dra significatiões eoꝝ ꝑm illud cũ egdistãt signo ♌.

¶Sermo in mamareth saturni sup planetas.

¶Dicam⁹ ergo q cū fuerit saturnus transiens sup iouem significat illud mortē regis babylonie t mortē cadere in homines t lupos ex paucitate pluuiaꝝ t diminutione seminū in plurib⁹ terris ¶Cū fuerit transiens sup martē significat vehemētiā flatus ventoꝝ calidoꝝ in tēpore suo t paucitatē annone t messiū t diminutionē vtroꝝq;. ¶Et cum fuerit transiens sup solem significat illud mortē regis babylonie aut quorūdam ciuiū alhauuez: t casum cōstrictionū in clustasen cū multo locustarū casu t supfluitate pluuiaꝝ t prosperitate eaꝝ. ¶Cū fuerit transies sup venerē significat illud mortē regis babylonie aut quorundā nobiliū ciuiū alhauez t cadere cōstrictiones cū eo quod erūt humiditates ¶Cū fuerit transiens sup mercuriū significat illud mortē regis babylonie t multū casuz mortis in homines t constrictiones cū vehementi frigore in suo tempore. ¶Luz fuerit trā siens super lunā significat mortē regis babylonie aut quorundā nobilium alhauez t cadere constrictiones cū multitudine locustarū t prosperitatem pluuiaꝝ cū multis humiditatibus.

¶Sermo in mamareth planetaꝝ sup saturnū.

¶Et cū iupiter fuerit transiens sup saturnū significat regē babylonie t familiā suam gaudere t mori quosdā reges t magnates t mortē multorum hominū t cadere discidiū t odiū inter eos cū bonitate aeris t ventoꝝ t prosperitatē esse messiū. ¶Et cū fuerit mars transiens sup eum significat illud mortē regis babylonie t vehementiaz siccitatis in terra sua t mortez regis armenie cū fortitudine ventoꝝ t multo puluere. ¶Cum fuerit sol transiēs sup eū significat illud multas locustas t augmentū herbaꝝ cum supfluitate pluuiaꝝ t humiditatū. ¶Et cū fuerit venus transiens super eum significat illud mortem cadere in homines t nimiā siccitatē t locustas t mediocritatē pluuiarū t multas aquas t ventos. ¶Cum fuerit luna transiens super eum significat illud aborsuz pregnataꝝ t multas pluuias t humiditates t ventos.

¶Et cū fuerit ♃ trāsiēs sup martem significat illud mortē inimicoꝝ t principū t vehementiā frigoris. ¶Et cū fuerit sup solem significat illud pluuias forte t prosperitatē eaꝝ. ¶Cum fuerit trāsiēs super venerē significat illud q̄ ciues nigredinis incurrent in fortuniū vehemens t mortez regis babylonie t prosperum esse ciuitatū pluriū regionū cuz eo q̄ erit terremotus. ¶Cū fuerit trāsiens sup mercuriū significat illud regē babylonie facere inimicis suis bonū t dabit eis t interfectionē duoꝝ reguz montiuz et adrabigem: t q̄ ciues orientis remouebunt regez babylonie a regno suo post multos nuncios iuter eos: t multas pluuias t tonitrua t ventos t coruscationes t terremotus cum pauco nocumento eius t pauca destructione eius. ¶Et cū fuerit transiens sup lunā significat illud p̄speritatē aeris.

Sermo in mamareth planetaꝝ sup iouē.

¶Et cū fuerit mars transiens sup iouē significat mortē regis babylonie t destructionē aldeaꝝ eius t inimicos vincere eos ciues t terraz eius t paucitatē pluuiaꝝ t detrimentū aquarū in puteis t in alijs. ¶Et cuz sol fuerit transiens sup eū significat illud paucas pluuias in pluribus terris. ¶Cuz fuerit venus transiēs sup euz significat illud mortē regis babylonie t multa gaudia ciuiū regis alhauuez t feruorē inimicoꝝ super regem t mortem inimicoꝝ filij sui t ciues alhauuez facere insultū in arabes t mortē cadere in ciues nigredinis t eradie t montis. ¶Et cū fuerit mercurius transiens super eū significat illud q̄ in parte orientis t in parte vnde flat ventus oriē talis t in terra babylonie t in eo q̄ est circa partes istas erūt bella magna cum multis ventis. ¶Et cū fuerit luna transiens super eum significat illud multas humiditates.

¶ Sermo in mamareth solis sup planetas.

¶ Et cum fuerit sol transiens super venerē significat illud multas pluuias. ¶ Et cū fuerit transiens super mercuriuz significat illud nimiā mortez cadere in homines cū vehementi calore z durabilitate eius. ¶ Luz fuerit trā/siens super lunaz significat illud rectificationē aeris z flatuz ventorum venenosoz.

Sermo in mamareth planetaz super solem.

¶ Et cū fuerit venus trāsiēs sup solē significat illud suphabūdā/tiaz humiditatū. ¶ Cū fueri t ♀ transiens super eū sigt illud mortem cadere in ambulantes z multas locustas cū flatu ventoz z caliditat eoz. ¶ Et cū fuerit ☽ trāsiēs sup eū sigt illud paucitatē humiditatū.

¶ Sermo in mamareth veneris sup planetas.

¶ Et cū fuerit ven⁹ trāsiens sup mercuriū sigt illud multas egritudines in militib⁹ z nobilibus ex tussibus cum multa morte ob illā causam z potentiam mulieꝝ cū paucitate pluuiaꝝ z vehemēti calore z tonitrua z corruscationes fore in tpe suo. ¶ Luz fuerit trāsiēs sup ☽ sigt illō paucitatē pluuiaꝝ z paucitatē hūiditatū.

Sermo ī mamareth plaꝝ sup ♀ ¶ Et cū fuerit ♀ trāsiēs sup venerē sigt illud captiuitatē ciuiū eradie z mortē que adueniet in plura climata z precipue in militibus z multa bella z latrones z effusiones sanguinū cū prosperitate aeris z mediocritate humiditatū z corroboratione caloris in tempore suo. ¶ Et cū fuerit luna transiens sup eum sigt pluuias z humiditates.

Sermo in mamareth mercurij sup planetas.

¶ Et cū fuerit mercuri⁹ trāsiens sup lunā significat nimiū mortis casuz in hoibus cū casu locustarū t incessante ventox flatu.

Sermo i mamareth plax sup ♀

¶ Et cū fuerit luna trāsiēs super mercuriū significat illud casum mortis in hoibus cuz paucitate humiditatū t incessantē ventox flatū cū vehementi calore. Et qz deo auxiliante iaz venim⁹ cū eo q narrare voluim⁹. Cōpleam⁹ ergo dāz quintā.

Dāa sexta in iudicio sup mamareth planetax eleuantiū aliox sup alios cū fuerint equidistantes signo virginis.

POstq̄ p̄misim⁹ igit̄ in dāa quinta cū rememoratione significationū mamareth planetax aliox sup alios cū fuerint equidistantes signo leonis. Tractem⁹ ergo in hac dāa significationes eox ſm illud cū equidistant signo virginis.

¶Sermo in mamareth ♃ super planetas.

¶Et cum fuerit ♃ transiens sup ♂ sigt illō mercatores dissipare census suos: et reparationē rerū ⁊ destructionem maioris partis terre montium: ⁊ reparationem ciuiū babilonie: ⁊ multos vētos in horis ꝺuenientibus eis. ¶Cū fuerit trāsiens super ☉ significat illud siccitatē aeris: ⁊ paucitatez pluuiaꝝ. ¶Cum fuerit transiēs super ☿ significat illō romanos quosdam obedire regi suo: ⁊ ob id venire eis pena: ⁊ reparatiōez esse ciuiū babilonie: ⁊ ipsos gaudere: ⁊ ciues alhauez sequi nocumentuz: ⁊ partes eorū cum lupis ⁊ paucitate pluuiarū. ¶Cum fuerit transiens super ♀ significat illud ciues susuisten impugnare regnum romanorum: ⁊ euasionez plurium regionum ⁊ multos inquirere superbiā cum incessante ventorum flatu. ¶Cum fuerit transiens super ☽ significat superfluitatem pluuiarum.

¶Sermo in mamareth planetarum super ♃.

¶Et cum fuerit ♂ transiens super ♃ significat illud mortem regis alhauez ⁊ reparationem esse regis babilonie: ⁊ apparentiam inimicitiarum ⁊ rixarū in eis: ⁊ fortasse cadet combustio cum superfluitate chorusca tionum ⁊ toni truorum ⁊ augmentum aquarū fluuiū. ¶Cum ☉ fuerit trāsiens super eum sigt humiditatem aeris. ¶Cum fuerit ☿ transiens super eum sigt mortem ⁊ vehementiam in regionibus nigrorū ⁊ babilonie cum incessatione romanorum: ⁊ multa semina in babilonia: ⁊ paucitatez aquarum marium. ¶Cū fuerit ♀ transiens super eum significat illud mortē regis babilonie: ⁊ ciues babilonie consequentur timorem ⁊ destructionem terrarū eius: ⁊ apparere sapientes ⁊ eos multiplicari cum superfluitate pluuiarū: ⁊ paucitate seminū ⁊ herbarum: ⁊ multis inundationibus fluminum. ¶Cum fuerit ☽ transiēs super eum significat illud regem romanorū ⁊ persie ⁊ alhauez vincere regez babilonie: ⁊ multā mortē inter eos cadere: ⁊ incurrēt ꝓpter hoc nocumentū magnum: ⁊ siccitatem cum eo ꝙ permutantur exercitus: et inimici ex parte montium ad partem nigredinis: ⁊ superfluitatem multarum aquarum.

¶Sermo in mamareth ♂ super planetas.

¶Et cum fuerit ♂ transiēs sup ☉ significat illud siccitatē aeris ⁊ paucitatez humiditatis. ¶Cū fuerit transiens sup ♀ significat illud mortem quorundā regum ⁊ puerox ex mulieribus: ⁊ multi alterationib⁹: ⁊ cadere locustas ⁊ vehementem calorem in tempore sibi ꝺueniente. ¶Cum fuerit trāsiens sup ☿ significat illud captiuitatez quorundā de terra babilonie ⁊ de parte montium: ⁊ effusionem sanguinū: ⁊ destructionem pluuiarū aquarum terrarum: ⁊ destructionez sedis magnatum: ⁊ multos latrones pati ab eis iniuriam: ⁊ seruos defraudare dominos suos: ⁊ deiectionē sapientū et vaticinatorum: et c aristiam afinorum et boum: et multas locustas cum siccitate aeris: et paucitatem pluuiarum: et multam annonā. ¶Cum fuerit transiens super ☽ significat illud superfluitatem pluuiarū: et multas humiditates.

¶Sermo in mamareth planetarum super ♂.

¶Et cum fuerit ♀ transiens super ♂ significat illud multas humiditates. ¶Cum ☉ fuerit transiens super eum significat illud pugnam regum: ⁊ seſe interficere adinuicem: et multas cōmixtiones: et nocumentum in pluribus regionibus: et mortem cadere in locustas cum paucitate pluuiarum: et vehementi calore. ¶Cum fuerit ☿ transiens super eum significat illud expauefactionem occurrere perſie: et mortem regis eius: et pauorem magnum qui aduenier in maiori parte regionum cum caristia vaticinantium: cum mediocritate aquarum fluminum et temperantia earum. ¶Cum fuerit ☽ transiens super eum significat multas humiditates.

¶Sermo in mamareth ♄ super planetas.
¶Et cum fuerit transiens ♄ sup ☽ significat incessantez ventoꝝ flatum.
¶Sermo in mamareth planetarum super ♄.
¶Et cum fuerit ☽ transiens sup ♄ significat mediocritatem pluuiarum et humiditatuz. Postꝯ ergo venimus quod narrare voluimus. Compleam⁹ ergo differentiam sextam.

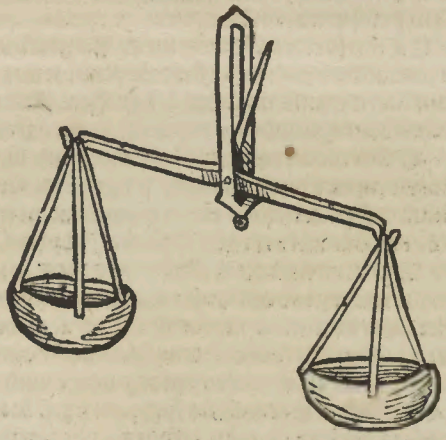

¶Differentia septima in iudicio super mamareth eleuantium planetarum aliorum super alios cum fuerint equidistantes signo ♎.

POstꝯ ergo premisimus in differentia sexta rememorationez significationuz mamareth planetarum aliorum super alios cum fuerint equidistantes signo ♍. Tractemus ergo in hac differentia significationes eorum ꝼm illud cum fuerint equidistantes signo ♎.

¶Sermo in mamareth ♄ super planetas.

¶Et cum fuerit ♄ transiēs sup ♃ significat illud multas causas egritudinum: ⁊ infirmitates accidere ex tussib⁹ ⁊ multo labore ⁊ fatigatione: ⁊ precipue in regionibus arabum cum paucitate pluuiaꝝ. ¶Cum fuerit transiēs sup ♂ significat illud cadere discidium inter reges cum tpantia hyemis: ⁊ paucitate frigoris ei⁹. ¶Cum fuerit transiens super ☉ significat illud ficcitatē multam ⁊ famem in pluribus terris cum superfluitate pluuiarū ⁊ fortasse temperabitur: ⁊ mortez puerorū ¶Cum fuerit transiēs super ♀ significat illud prosperitatem hominum: ⁊ multas locustas cum paucitate pluuiarum. ¶Cum fuerit transiens super ☿ significat illud multā ficcitatē in pluribus climatibus cum superfluitate pluuiarum ⁊ incessante ventorum flatu. ¶Cum fuerit transiens super ☽ significat illud multam ficcitatem et famem in pluribus regionibus ⁊ reparationem earum.

¶Sermo in mamareth planetarum super ♄.

¶Et cum fuerit iupiter trāsiens super ♄ significat illud romanos pugnare inter se: ⁊ multam fieri cedem in eis: et cōmotionem inimicorum: et eos destruere plures regiōes: et fortitudinē ficcitatꝫ et pluuias deesse. ¶Si fuerit ☉ transiens super eum significat illud reges inter se pugnare: ⁊ mortē quarundam mulierum regis babilonie: et multos inimicos cum pulcritudine herbarum: et superfluitatem pluuiarum et reparationē earum: et pulcrum esse messium. ¶Quando fuerit ♂ transiens super eum significat bella regū vnius cum alio: et mortem mulierum regum: et multas herbas: et paucas pluuias. ¶Cum fuerit ♀ transiens sup eum significat illud reges pugnare inter se: ⁊ multas herbas cum superfluitate pluuiarum et mediocritem flatus ventorum. ¶Cum fuerit mercuri⁹ transiens super eum significat illud ꝙ aduenient impedimenta inter reges ⁊ magnates cum superfluitate pluuiarum: ⁊ mediocritate flatu ventorum. ¶Cum fuerit ☽ transiens super eū significat abortum pregnatarum: ⁊ superfluitatem pluuiarū ⁊ humiditatū ⁊ multas messes.

¶Sermo in mamareth ♂ super planetas.

¶Et cum fuerit ♂ transiens sup ☉ significat multas guerras in babilonia ⁊ iniurias ⁊ mẽdaciũ hominum adinuicem cum temperantia aeris: ⁊ declinationem eius ad calorem et siccitatem et vehementiã frigoris in tempore suo: ⁊ validitatem ventorum arbores eradicantium ⁊ palmas. ¶Cum fuerit transiens super ☿ significat illud guerras necnon captiuitatez fore in pte alhauez: ⁊ ciues montiuz nimium facere exercitum inimicis eorum: ⁊ apparere nocumentum et combustionez cum paucitate pluuiarũ.

¶Cum fuerit transiens super ♃ significat illud mortem quorundaz filioꝝ regis: ⁊ multos timores aduenire hoibus ciuibus regionum: ⁊ ciues montium facere exercitum ciuibus cuzusten et cadere bellum inter eos: et ciues partis orientis impugnare ciues partis occidentis: ⁊ destructionem pluriũ aldearum arabum: ⁊ mortem dominorum eorum: et mortez cadere multã in homines: ⁊ caristiam boum: et paucitatem pecorũ: ⁊ destructionem legũ ⁊ ecclesiarum et fabricationis earum cum paucitate pluuiaruz in principio temporis conuenientis ei: ⁊ multa nubila et tonitrua ⁊ chorruscationes: et diminutionem aquarum in fluminibus et siccitatem earum. ¶Cum fuerit transiens super ☽ significat illud mortem regis babilonie cum eo ꝙ scandalum patientur nobiles eius: ⁊ expansionez census eorum: ⁊ mortem regẽ alhauez: ⁊ multas guerras: et interfectionem et mortez in persia: ⁊ romanis ⁊ ciuibus montium: et multam luporum rapacitatez: ⁊ caristiam trahentiũ onera sicut boues et cameli ⁊ alia cum multitudine inimicorum.

¶Sermo in mamareth planetarum super ♂.

¶Et cum fuerit ☉ transiens sup ♂ significat multas iniurias in babilonia fieri: ⁊ mendacium et guerras sine veridicatione hominum adinuicez cum humiditate aeris: et vehemẽti calore in tpe suo. ¶Cum fuerit ☿ transiens super eum sigt mortem quorundaz regum: ⁊ multas guerras in regione cũ superfluitate humiditatum. ¶Cum fuerit ♃ transiens super eum sigt illud destructionem esse ciuium babilonie: ⁊ prosperum esse ciuium romanoꝝ: ⁊ cadere combustionẽ in aldeis arabũ cũ multitudine nubiloꝝ ⁊ supfluitate pluuiaꝝ ⁊ terremotꝰ ⁊ filia fore in ꝓncipio ꝺuenientis ei: ⁊ paucitatẽ in fine eius. ¶Cũ fuerit ☽ transiens sup eum sigt illud multas aqs ⁊ humiditates.

¶Sermo in mamareth ♃ super planetas.

¶Et cum fuerit ♃ transiens sup ♂ significat illud vehementiam gaudiorum regis babilonie cum destructione inimicorum suorū et rectificatione plurium rerum suarum: et latrones inuenire de censu inimicorum: ⁊ multas nubes. ¶Cum fuerit transiens sup ☉ significat illud nimiam aeris siccitatez. ¶Cum fuerit transiēs super ☿ significat illud infortunium ⁊ angustias cōsequi ciues nigredinis: ⁊ prospex esse ciuib⁹ babilonie: ⁊ multas cōmixtiōes in armenia: ⁊ destructiōz arabū cum multis terremotib⁹: ⁊ bonū esse messium. ¶Cum fuerit transiens super ♀ significat illud salutez fore in plurimis regionibus et consequentium bonitatem cum incessante ventorū flatu. ¶Cum fuerit transiens super ☽ significat illud paucitatem humiditatum: ⁊ siccitatem aeris.

¶Sermo in mamareth planetarum super ♃.

¶Et cum fuerit ♂ transiens super ♃ significat multos timores hominum: et odio se habere adinuicem: ⁊ maliciam esse mercationū cum multis pluuijs et tonitruis et chorruscationibus. ¶Cum fuerit ☉ transiens super eum significat illud pluuias fore ⁊ temperantiam earum. ¶Cum fuerit ♀ transiens super eum significat illud prosperum esse mercationum: et multas febres aduenire hominibus ⁊ egritudines melancolicas: ⁊ caristiaz annone ⁊ destructionem messium in armenia ⁊ fortasse reparabitur: ⁊ multas pluuias et humiditates. ¶Cum fuerit ☿ transiens super eum significat illud mortē regis persie ⁊ romanor: et multos latrones et abscisores viar malicios: ⁊ interfectionem quam consequentur mercatores ab eis: et timorez qui accidit in pluribus climatibus: et siccitatem cum validitate ventorum. ¶Cum fuerit ☾ transiens super eū significat illud superfluas humiditates ⁊ multitudinem earum.

¶ Et cū fuerit sol transiens sup venerē significat illud multa nubila ⁊ paucitatē pluuiaꝝ. ¶ Cuz fuerit trāsiens sup mercuriū sigt illud detrimēta que aduenient scriptoriboꝫ ⁊ villicis cū supfluitate pluuiaꝝ. ¶ Cū fuerit transiēs sup lunaz sigt illud aduentū nūciationū cū multis rumoribꝫ terribilibꝫ ⁊ bonā aeris cōmixtionē

¶ Sermo in mamareth planetarū sup solē.

¶ Et cū fuerit venus trāsiēs sup solez sigt illud multos humores ⁊ supfluitatē pluuiaꝝ. ¶ Et cum fuerit meccuriꝰ trāsiens sup eum sigt illud incessantē ventoꝝ flatū ⁊ supfluitatē humiditatū. ¶ Et cuz fueri t luna transiens sup eū sigt illud multas humiditates.

¶ Sermo in mamareth veneris sup planetas.

¶ Et cū fuerit venꝰ trāsiens sup mercuriū sigt illud mortez regis babylonie ⁊ salutē plebis: ⁊ regē romanoꝝ facere exercitū cōtra thurcos ⁊ terrā alhauuez ⁊ eos depdare regna eoꝝ ⁊ impugnare eos: ⁊ supfluitatē pluuiaruz ⁊ multas aquas ⁊ inundationes fluminū. ¶ Cū fuerit trāsiēs sup lunam sigt illud tpantiā aeris ⁊ paucitatē pluuiaꝝ.

¶ Sermo in mamareth planetaꝝ sup venerē.

¶ Et cū fuerit ☿ transiēs sup ♀ sigt illud bella cadere inter romanos ⁊ thurcos ⁊ romanos: ⁊ ciues mōtiū facere exercitū cōtra armeniā: ⁊ mortē: ⁊ flumina cadere in plura climata cū supfluitate pluuiaꝝ ⁊ tpantia eaꝝ. ¶ Cū fuerit luna trāsiēs sup eā sigt illud prosperitatē pluuiaꝝ ⁊ multas humiditates.

¶ Sermo in mamareth mercu/
rij sup planetas.
¶ Et cum fuerit mercuriuꝝ tran
siens sup lunam significat illlud
meliorationē esse pluuiaꝝ
¶ Sermo in mamareth plane/
taꝝ super mercuriū.
¶ Et cū fuerit luna transiens su
per mercuriū significat illd mul/
tas pluuias: humiditates: ⁊ inu
dationes. Postq̄ ergo venimus
super illud ꝙ narrare voluimus
Compleam⁹ ergo dr̄am septimā

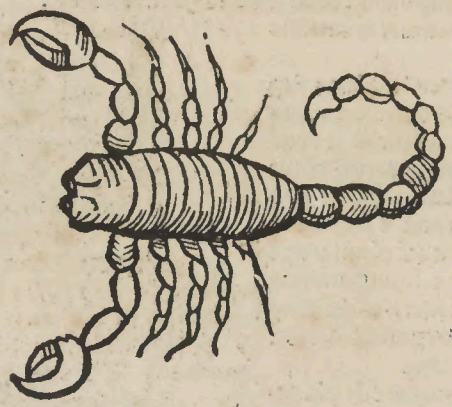

Dr̄a octaua in iudicio sup mamareth planetaꝝ eleuātiū alioꝝ sup alios cum fuerint equidistantes signo scorpionis.

Postq̄ ergo venim⁹ in dr̄a septima cū rememoratione significationuꝫ mamareth planetaꝝ alioꝝ sup alios cū fuerint equidistantes signo libre. Tractem⁹ ergo in hac dr̄a rememorationē significutionū eoꝝ cum fuerint equidistantes signo scorpionis.

Sermo in mamareth iouis sup planetas.

¶ Et cũ fuerit iupiter trãsiens su per martẽ significat illud mortẽ aduenire in filios regũ ⁊ destru ctionẽ nobiliũ babylonie ⁊ ni miã apparentiã inimicoꝝ suorũ ⁊ cadere cõbustionẽ in ea cũ ha bundantia regionũ ⁊ paucitate pluuiaꝝ. ¶ Cũ fuerit transiẽs su per solẽ significat illud siccitatẽ aeris. ¶ Et cũ fuerit transiẽs su per venerẽ significat illud cõmi xtionẽ regis babylonie ⁊ permu tare se ad nigredinez: ⁊ ciues al hauuez pugnare int̃ se ⁊ interfe ctionẽ cõgregationũ ex homini bus propter illas causas. ¶ Cuz fuerit transiens sup ☿ significat illud timorẽ quã cõsequet̃ rex babyloni e ⁊ ciues eius: ⁊ milites facere exercitũ cõtra ciues meridiei ⁊ bellũ ꝙ adue niet ciuibus mõtiũ ⁊ fugã que cadet sup eos ⁊ euasionẽ eoꝝ ab hoc: ⁊ mul tas tristicias ⁊ angustias ⁊ bella cadere ĩ ciuib⁹ partis oriẽtis: ⁊ destructio nẽ multaꝝ ex alteris earũ: ⁊ herbositatẽ aldeaꝝ romanoꝝ cũ multis nubi bus ⁊ superfluitate pluuiarũ precipue ei in tempore cõueniente. ¶ Et cum fuerit transiens sup lunã significat paucitatẽ aquarũ ⁊ pluuiarũ.

Sermo ĩ mamareth pl̃aꝝ sup ♃

¶ Et cũ fuerit mars transiens sup iouẽ significat illud timorẽ cadere in ter ra babylonie ⁊ destructionẽ maioris partis eius: ⁊ captiuitatẽ ciuiũ mõtiũ oppositoꝝ ciuibus alhauuez cũ multa morte que erit in pluribus climatib⁹ ⁊ paucitatẽ pluuiarũ ⁊ detrimentũ aquarũ in fluminibus ⁊ piscibus ⁊ preci pue in babylonia. ¶ Et cũ sol fuerit transiens sup eũ significat illud humi ditatẽ aeris. ¶ Cũ fuerit venus transiens sup eũ significat illud angustias aduenire regi montiũ: ⁊ interfectionẽ regis alhauuez ꝑ ferrũ: ⁊ multã mor tem in pluribus climatibus: ⁊ pugnare ciues partis orientis cuz ciuib⁹ par tis septentrionis: ⁊ apparitionẽ ciuitatũ ⁊ castroꝝ multoꝝ: ⁊ ciues caresten impugnare ciues meridiei ⁊ orientis cum incessante ventoꝝ flatu. ¶ Cum fuerit luna transiens super eum significat illud supfluitatẽ pluuiaꝝ ⁊ mul tas aquas.

Sermo in mamareth saturni sup planetas.

¶ Et cū fuerit saturnus trāsiens sup iouē sigt illud mortē aduenire quibusdā regibus montiuz et destructionē terre eoz: z mortez pluriū hominū in eis: z mortē cadere in scorpiones z in serpētes cū paucitate pluuiaz z multū vē toz flatū. ¶ Cū fuerit trāsiēs super martē sigt illō nimiā destructionē in plurima climata cū siccitate aeris z paucitate humiditatis ei⁹. ¶ Cū fuerit trāsiēs sup solē sigt illud multā mortē cadere ī plurima climata cū vehemēti caloze in suo tpe. ¶ Cuz fuerit trāsiēs sup venerē sigt illud egritudines vehementes aduenire hominibus in pluribus regionibus cū paucitate humiditatū. ¶ Cum fuerit transiens sup ♀ sigt illud mortē cū paucitate pluuiaz cadere in plurima climata z multas aquas. ¶ Et cuz fuerit transiens sup ☽ significat paucitatē pluuiaz z aquaz.

Sermo in mamareth planetaz sup saturnū.

¶ Et cū fuerit iupiter transiēs sup ♄ significat illud mortē aduenire quibusdā regibus montiū: z ꝺsequet̄ rex babylonie in eis bonū: cū multo odio z inimicitijs cadentibus in plurima climata: z cōbustionē cadere in eos cū supfluitate pluuiarū. ¶ Cū fuerit ♂ transiens sup eū significat illud multas guerras in parte mōtiū z destructionē cadere in plurima climata: z cadere locustas nociuas in messib⁹ z pluuias z tonitrua z coruscatiōes. ¶ Cū fuerit sol transiēs sup eū significat illud angustias z cōstrictiones: z bella cadere inter reges: z multos bubones in homines: ¶ Cū fuerit uenus trāsiens sup eū significat illud angustias z cōstrictiones aduenire regi babylonie z depositionē eius ab honoze suo: z mortē cadere in mulieres z in repentia z in muscas cū multis humiditatib⁹. ¶ Cū fuerit mercuri⁹ transiens sup eū significat illud q̄ bellū erit inter reges: z cadere bubones z mortē in plurima aialia z bestias cum supfluitate pluuiaz z mortalitatibus multis. ¶ Cū fuerit luna transiens super eū significat aduentuz belli inter reges: et bubones cadere z mortē in plures bestias cū multis humiditatibus.

¶Sermo in mamareth martis sup planetas.

¶Et cū fuerit mars transiēs su per solē significat illud siccitatez aeris z eius caliditatē. ¶Cū fue rit trāsiens sup venerē significat illud mortē mulierū regū z ciues montiū facere insultū sup ciues tharasten cum paucitate humi ditatū. ¶Et cuz fuerit mars trā siens sup mercuriū significat il lud mortē regis aldeaz arabuz z ciues montiū facere insultum super eos z eos vincere maiorez partem terre eoz:et mortē cade re in homines z boues cum in cessante ventoz flatu. ¶Et cum transiens fuerit sup lunā signifi cat illud mortē regis babylonie z scandalizari nobiles eiꝰ z dispensa pecu niarū:z mortē regis alhauuez cū multa pugna z guerra que erit in pluribꝰ climatibus z captiuationez eoz adinuicem:z mortē cadere in persiaz z ro manos z terram montiū cū rapacitate lupoz z dispersionē bestiaz homi nū sicut cameli z boues z his similia cum eo qꝫ erunt tonitrua z fulmina.

¶Sermo in mamareth planetaz sup martē.

¶Et cū fuerit sol transiens super martē significat illud humiditatem aeris orizontis. ¶Et cū fuerit venus transiens super eū significat illud renoua tionē regis in terra romanoz cui nō erit preciū:z mortē quorundā filioruz regum z multā apparitionē rerum extranearū in nigris cum superfluitate pluuiaz. ¶Et cū fuerit mercūrius transiens super eū significat illud facere insultum ciues regis babylonie in regem suuz z ipsos interficere inimicos suos:z terroꝛē aduenire ciuibus montiū z eos interficere regem suuz:z ca dere locustas z corruptionē in eis cuz multis nubibus z pluuijs in tempo re conueniente ei z vehementē caloꝛē in tempoꝛe suo. ¶Et cum fuerit lu na transiens super eum significat illud tonitrua z coruscationes z fulmina

oꝛe.

¶Sermo in mamareth solis su per planetas.
¶Et cū fuerit sol transiēs sup venerē sigt illud paucitatē pluuia rū. ¶Et cū fuerit trāsiens sup ☿ sigt supfluitatē hūiditatū. ¶ Cū fuerit trāsiēs sup lunā sigt illud pauciratē humiditatū ⁊ aquarū ⁊ pluuiarū.

Sermo in mamareth planetax sup solem.
¶Et cū fuerit venꝰ transiens sup solē sigt illō supfluitatē pluuiarū ¶Et cum fuerit ☿ transiens sup eum sigt paucitatez pluuiarū: ⁊ incessantem flatum ventorum ¶Et cum fuerit luna transiens sup eū sigt superfluitatē aquax.

Sermo in mamareth venerē sup planetas.
¶Et cū fuerit venꝰ transiens sup ☿ sigt illud mortē regis babylonie ⁊ destructionē maiozis ptis eradie cū eo q̄ hoīes capiēt pecora in pluribus terris ⁊ multaz pugnā ⁊ vehementiā eius cū sup fluitate pluuiarū: ⁊ eē tonitruox ⁊ coruscationū: ⁊ aduentū terre motuū: ⁊ multas inundatiōes ⁊ aquas. ¶Et cū fuerit trāsiens su per lunaz sigt illud humiditates ⁊ pluuias fore.

Sermo in mamareth planetarum sup venerē.
¶Et cū fuerit mercuriꝰ transiēs sup venerē sigt illud aduentū exercituū de terra indox ad partē terre babilonie ⁊ eis facere guerrā ad terrā armenie ⁊ salutē eox ⁊ multitudinē latronū ⁊ dispersionē militū i eo q̄ est inter orientē ⁊ partē meridiei ⁊ ciues mōtiū impugnare armeniā: et malū esse grecox ⁊ euasionē montiū ⁊ multitudinē natox ⁊ superfluitatē pluuiarū. ¶Et cū fuerit luna transiens super eā significat illud supfluitatē pluuiax ⁊ multas humiditates.

¶ Sermo in mamareth mercurij sup planetas.

¶ Et cū fuerit mercuri⁹ transiēs super lunā sigt illud ciues romanoz impugnare ciues alhauuez t nimiā mortē cadere in mulieres cū supfluitate pluuiaz t multo vēto z flatu.

¶ Sermo in mamareth planetaz sup mercuriū.

¶ Et cū ☽ fuerit trāsiens sup ☿ sigt illud supfluitatē pluuiaruz t multas aquas t inundatiōes: et appitionē stellaz t igniū sup orizontez. Postq̄ g̃ venim⁹ sup illō qō narrare voluimus. Lōpleam⁹ ergo dr̃az octauā auxilio dei.

Dr̃a nona in iudicio sup mamareth planetaz eleuantiū ad inuicē cum fuerint quidistātes signo sagittarij.

Postq̄ igit̃ p̄misim⁹ in dr̃a octaua remēoratione sigtionū i mamareth planetaz eleuātiū adinuicē cū fuerit equidistātes signom. Tractem⁹ g̃ in hac dr̃a remēoratione sigtionū eoz qñ fuerint eqdistātes signo ♐.

¶Sermo in mamareth saturni sup planetas.

¶Et cuz fuerit saturnus transiens super iouē significat casum infortuniorum z constrictionū in pluribus climatib⁹ z multa bella in babylonia: z mortem regis eius z casum rumorum terribilium z destructionē in ea. ¶Et cū fuerit trāsiens sup martē significat illud bella cadere inter reges z nimiā mortē in aliquibus climatibus cū vehementia ventorum in temporibus suis. ¶Et cū fuerit transiens sup solem significat illud casum mortis in ambulantibus cū superfluitate pluuiaruz z forsitan temporabit: z paucitatem messiū. ¶Et cū fuerit transiens sup venerē significat mortē quarundā mulierū reguz in verecundiā cuz paucitate pluuiarū z bono esse messium. ¶Et cū fuerit transiens super mercuriū significat illud casuz mortis in ambulantibus z guerras in pluribus climatibus cū incessante ventor flatu z paucitate proficui messium. ¶Et cuz fuerit transiens sup lunam significat illud mortē cadere in pecudibus cū prosperitate humiditatū z incessatione eius z pauca seruatione messium.

¶Sermo in mamareth planetar sup saturnū.

¶Et cū fuerit iupiter transiens sup saturnū significat illud infortunia z angustias z guerras aduenire regi babylonie z vehementē siccitatē ciuiū ei⁹ z multos inimicos z odium cadere inter homines z multitudinē pluuiarū z tempantiā earū. ¶Et cuz fuerit mars transiens super euz significat illud multas egritudines in pluribus climatibus z incessantē ventor flatum cū multo puluere z vilitate annone. ¶Et cū fuerit sol transiens super eum significat illud bella cadere inter reges z mortē regis babylonie cuz supfluitate pluuiar. ¶Et cū fuerit venus transiens super eum significat illud casum mortis mulierū aut q interficient veneno cū paucitate pluuiarū z bonitate messiū. ¶Et cum fuerit mercurius transiens super eum significat illud bella cadere inter reges z exitū exeuntis cum mediocritate pluuiaruz z multis aquis z incessantē ventor flatuz. ¶Et cū fuerit luna transiens super eum significat reges inter se pugnare cū supfluitate pluuiar.

¶Et cum fuerit ♃ transiens sup ♂ significat illud mortem regis romanorum: & mortes cadere in plures homies nobiles terre ei⁹ et multam combustionem in ea cū vehementi frigore in suo tempore. ¶Cum fuerit transiēs sup ☉ significat illō multas pluuias et iuuamentum earum. ¶Cum fuerit transiens sup ♀ sigt plura testimonia falsa regi in ciuibus nigrorū cum insultu magnatuū & victoriā eius cum eis: et ipsum interficere eos: et vehementiam regis alhauez super plebem suā: & ipsum interficere quosdam filios suos: & mortem quorundam ciuium eius: et multos terremotus: & prosperitatem messium. ¶Cum fuerit transiens super ☿ significat illud superfluitatem pluuiarum: & incessantem ventorum flatum: et multa tonitrua et chorusca tiones et terremotus et niues cum iuuamento eorum: et precipue in tempore conuenite ei cum multis messibus & proprie in alhauez. ¶Cum fuerit transiens super ☽ significat illud mediocritatem humiditatum.

¶Sermo in mamareth planetarum super ♃.

¶Et cum fuerit ♂ transiens super ♃ significat illud destructionē pluuiarū aldearum babilonie: et angustias et constrictiones que aduenient ciuibus romanorum: & mortē cadere in diuites cum paucitate pluuiarum. ¶Cum fuerit ☉ transiens super eum significat illud siccitatem aeris: et mortem cadere in plura climata. ¶Cum fuerit ♀ transiens super eum significat illud multa mēdacia et mores in ptibus: et ciues babilonie impugnare alhauez & cadere di scidium inter eos cum morte iuuenum et superfluitate pluuiarū & augmento tigris et eufrates. ¶Cum fuerit ☿ transiens super eum significat illud pugnam regis babilonie & se permutare de terra ad terraz: et ipm facere guerram inimicis suis: et eos separare cum oppressione quam consequetur: et nimiam siccitatē et timorē in terra eius: & ipsum vincere latrones et erit in parte montium pugna et nocumentū: et ciues meridiei interficere ciues orientis: et cadet combustio in domos orationum: et destruentur cō muniter regiones cum multis pluuijs et incessante ventorum flatu et inundationibus fluminuz. ¶Cum fuerit ☽ transiens super eum significat illud multas humiditates et superfluitatem aquarum.

¶Sermo in mamareth ♂ super planetas.

¶Et cum fuerit ♂ transiēs sup ☉ significat illud multas chorū scatiōes. ¶Cum fuerit transiēs super ☿ significat illud mortem regis babilonie: ⁊ inimicos multos impugnare eos cum supfluitate pluuiarū. ¶Cū fuerit transiens sup ♀ significat illud ciues babilonie interficere sese: ⁊ effusionem sanguinum adinuicez: et vehementiam rapine: ⁊ multos dolores: et mortez hominū cum multis nubibus ⁊ pluuijs. ¶Cū fucrit trāsiens super ☽ significat paucitatem pluuiarū ⁊ aquarū.

¶Sermo ī mamareth sup ♂

¶Et cum fuerit ☉ trāsiens super ♂ significat illud prosperū esse romanoꝝ ¶Et cum fuerit ♀ transiēs sup eū significat illud salutē ⁊ prosperitatē que apparebit in terra egipti: ⁊ malū esse nobiliuz cū supfluitate pluuiarū. ¶Cū fuerit ☿ trāsiens sup eū sigt cedē ciuiū ptis occidentis ⁊ nimiā mortē in eis ⁊ casū locultaꝝ cū supfluitate pluuiaꝝ: ⁊ flatū ventoꝝ ⁊ destructōz reddituū ¶Cū fuerit ☽ trāsiēs sup eū sigt ciues ptis orīēt̄ interficere ciues ptis occīt̄ ⁊ nimiā in eis mortē: ⁊ casium locultarū: ⁊ appentiaz aquarū ⁊ humiditatū.

¶Sermo in mamareth ☉ super planetas.

¶Et cum fuerit ☉ transiens sup ♀ significat illud siccitatē aeris ¶Cum fuerit ☉ transiens super ☿ significat illud mortem quorundaz regum ciuitatū que sunt super littora maris: cū superfluitate pluuiarū ⁊ niuiū: et ventorū flatum. ¶Cum fuerit transiens sup ☽ significat iliud paucitatez humiditatum.

¶Sermo in mamareth planetarum super ☉.

¶Et cum fuerit ♀ transiens sup ☉ significat illud multas humi

ditatef. ¶Cum fuerit ♄ transiens super eum significat illud odium cadere inter homines cum generatione ventoꝝ ꝛ superfluitate pluuiarum ꝛ multꝫ humiditatibus. ¶Cum fuerit ☽ transiens super eum significat illud superfluitatem aquarum ꝛ multas humiditates.

¶Sermo in mamareth ♀ super planetas.

¶Et cum fuerit ♀ transiens sup ♄ significat illud regem babilonie ꝛ filios suos facere exercituꝫ ꝟra regem armenie: ꝛ inimicos eius facere exercitum ad terraꝫ eius: et cadere bellum inter eos et inter regem eradie: et multas guerras fore in ciuitatibus cum oppressione que aduenient in regionibus: ꝛ multū feruorem melancolie in hominibꝰ ꝛ demonū cum superfluitate pluuiarum: et aduentuꝫ tonitruoꝝ. ¶Cum fuerit trāsiens super ☽ significat illud humiditates multas.

¶Sermo in mamareth planetarum super ♀.

¶Et cum fuerit ♄ transiens super ♀ significat guerras que aduenient in plurima climata: ꝛ congregationem hominum ad babil: et eos facere exercitum contra regiones romanoꝝ: ꝛ oppūnere partem terre eoꝝ: ꝛ destruere multa capitolia romanoꝝ: ꝛ destruetur regnum eoꝝ: et multiplicabuntur infoꝛtunia et angustie et moꝛs: et nocumentum in persia cum generatione pluuiarum ꝛ ventoꝝ eoꝝ. ¶Cum fuerit ☽ transiens sup eum significat generationem humiditatum ꝛ pluuiarum.

¶Sermo in mamareth ♃ super planetas.

¶Et cum fuerit ♃ transiens sup ☽ significat illō cadere discidiū inter homīes cum superfluitate pluuiarum.

¶Sermo in mamareth planetarum super ♃.

¶Et cum fuerit ☽ transiens sup ♃ sigt illud mortem quorundā regum ciuitatuz que fuerint sup littora maris ꝛ aquarū cum generatione humiditatuz. Postq̄ ergo venimus super illud quod voluimus. Compleamus itaq̄ differentiaz nonaz cū laude dei.

¶Differentia decima in iudicio super mamareth planetarum eleuantium adinuicem cum fuerint equidistantes signo ♄.

POstq̄ ergo premisimus in differentia nona rememorationez significationum mamareth planetarum cum fuerint equidistantes ♃. Tractemus ergo in hac differentia rememoratiōz eorum cum fuerint equidistantes signo ♄.

¶Sermo in mamareth ♄ super planetas.

¶Et cum fuerit ♄ transiens sup ♈ significat valorem asinorum: ⁊ mortem ouium: et paucitatem humiditatum: et detrimentum aquarū: ⁊ precipue in fluminib⁹ ¶Cum fuerit transiens super ♂ significat illud valorem asinorū ⁊ vehementiam frigoris et durabilitatē eius. ¶Cum fuerit transiens super ☉ significat illud siccitatem aeris. ¶Cū fuerit transiens super ♀ significat illud caristiam vel valorez asinorum cū paucitate humiditatum ⁊ detrimento aquarum et precipue in mari. ¶Cum fuerit trāsiens sup ♉ significat illud multam mortem in alhauez: ⁊ mulieres quorundā interficere regū: ⁊ quasdam parentele sue propinquas sicut mater ⁊ similia: cuz superfluitate pluuiarum ⁊ multis inundationibus cum vehementi frigore ¶Cum fuerit transiens super ☽ significat illud paucitatem humiditatum ⁊ aquarum.

¶Sermo in mamareth planetarum super ♄.

¶Et cum fuerit ♈ transiens super ♄ significat illud mortem quorundam regum montium: ⁊ perire maiorem partem latronum: ⁊ vehementiam luporum: ⁊ paucitatez locustarum cum paucitate humiditatum: ⁊ augmento messium. ¶Cum fuerit ♂ transiens super eum significat illud multitudinē asinorum ⁊ ouium cum vehementia caloris ⁊ frigoris ⁊ durabilitate eorū in duobus temporibus vtriqz conuenitibus. ¶Cum fuerit ☉ transiens sup eum significat illud romanos facere exercitum contra armeniaz: ⁊ multas infirmitates: et mortem aduenire hominibus cum multis pluuijs. ¶Cum fuerit ♀ transiens super eum significat multas humiditates: et prosperum esse pregnatiaz. ¶Cum fuerit ♉ transiens super eum significat illud mortē cadere in mulieres regum: et multam apparentiam bubonū in quadrupedibus cum multitudine pluuiarum: ⁊ incessante ventox flatu: ⁊ detrimēto herbarum. ¶Cum fuerit ☽ transiens super eum significat illud multas humiditates ⁊ superfluitatem aquarum.

¶Et cum fuerit ♃ transiens sup ♂ significat illud mortē cadere in maiorem partez inimicorum romanorum:ꝛ mortez luporum ꝛ vermium nocibilium:ꝛ mortē auium aquaticarum cum multꝫ nubibus ꝛ pluuijs ꝛ aquis.¶Cū fuerit trāsiens super ☉ significat equalitatem vel temperantiam aeris.¶Cū fuerit transiens sup ♀ significat illud apparentiam regis babilonie super inimicos suos:ꝛ erit annus ꝓsper:ꝛ cadet mors in oues ꝛ bones ꝛ ī plures pisces : ꝛ qō subtiliatur ex auibꝫ sicut passeres et his similia cum multo aduentu terremotuū ꝛ paucitate pluuiaruꝫ.¶Cum fuerit transiens super ☿ significat illud regem romanoꝝ facere exercitum contra inimicos suos ꝛ eum vincere eos:ꝛ multiplicabūtur vaticinatores ꝛ experimentores cum vehementia frigoris destruentis : ꝛ superfluitate pluuiarum : et augmento messium ꝛ bono esse earum.¶Cum fuerit transiens super ☽ significat multas humiditates ꝛ superfluitatem aquarum.

¶Sermo in mamareth planetarum super ♃.

¶Et cum fueri ♂ transiens super ♃ significat illud multam captiuitatem in pluribus climatibus:ꝛ mortem cadere in oues:ꝛ paucitatez pluuiarum: et vehementiam frigoris in tempore el conuenienti cum paucitate aquarū ꝛ fluminum.¶Cum fuerit ☉ transiens super eum significat illud magnitudinem regis babilonie cum humiditate orientis.¶Cum fuerit ♀ transiēs super eum significat illud qꝫ in babilonia erit pestilentia:ꝛ regez romanoꝝ interficere magnates suos:ꝛ casum remanentium ex eis:ꝛ multam mortez in ouibus cum paucitate pluuiarū in tempore conuenienti ei:et paucitatez annone ꝛ proprie in nigris.¶Cum fuerit ☿ transiens super eum significat illud bella que aduenient regi babilonie:ꝛ descensum regis romanorum a sede sua:ꝛ reuolutionem regis arin a regno suo:ꝛ inimicos eius facere insultum in eum:et paucitatem defendentium eum :et cadere scandalum in plures regiones cum multis bubonibus:ꝛ mortem boum ꝛ ouium cum superfluitate pluuiarum:et vehementia frigoris destruentis in tempore conuenienti ei cum niuibus ꝛ terremotibus ꝛ fluminibus ꝛ precipue in persia.¶Cum fuerit ☽ transiens super eum significat illud multas humiditates ꝛ aquas.

¶Sermo in mamareth ♂ super planetas.

¶Et cum fuerit ♂ transiens sup ☉ significat illud siccitatē aeris ¶Cum fuerit transiēs super ☿ significat illud mortez regis alhauez:ꝛ aborsum pregnatarum cum euasione mulierū:ꝛ mortez cadere in oues cum vehemēti caloris in tempore conuenite ei ¶Cum fuerit transiēs super ♃ significat illud mortem regis romanorum:ꝛ multas infirmitates causas ꝛ egritudines:ꝛ mortem aduenire hominibus cum casu guerrarū:ꝛ captiuitates ꝛ guerras:ꝛ caristiam asinorum:ꝛ mortē ouium cum paucitate passerum ꝛ florum ꝛ pluuiarum in principio quarte hyemalis:ꝛ multas nubes:ꝛ mediocritatem pluuiarū in fine quarte hyemalis cum vehemēti frigore. ¶Cū fuerit transiens super ☽ significat mortē regis babilonie:ꝛ nobiles discordari:ꝛ dispendi pecunias eorum:ꝛ mortem regis alhauez:et multā pugnaz ꝛ guerras in pluribus climatibus:ꝛ captiuare se adinuicem:ꝛ nimiā mortē in persia ꝛ romanis ꝛ montibus:et apparere rapacitatem luporum:ꝛ caristiam habentium onera ex bobus ꝛ camelis et alijs: cum paucitate aquaz ꝛ pluuiarum.

¶Sermo in mamareth planetarum super ♂.

¶Et cum fuerit ☉ transiens super ♂ significat illud humiditatez orizontis ¶Cum fuerit ☿ transiens super eum significat illud multam combustionē in terra alhauez:ꝛ multos exeuntes de terra montiū cum superfluitate pluuiarum. ¶Cum fuerit ♃ transiens super eum significat illud timorē vehementem aduenire in plures regiones:ꝛ multitudinem bubonum:ꝛ mortez in terra romanorum:ꝛ apparentiam elemosinarum:ꝛ filios esse contrarios patribus suis:ꝛ caristiam asinorum:et mortem cadere in oues cum multis nubibus. ¶Cum fuerit ☽ transiens super eum significat illud multas inundationes.

¶Sermo in mamareth ☉ super planetas.

¶Et cum fuerit ☉ transiens sup ♀ significat paucitatez pluuiarū ⁊ malum esse pregnatarū. ¶Cū fuerit transiēs super ♆ figt illud nimiam mortē in alhauez ꝓpter causas bubonū cū mediocritate pluuiarū:⁊ insidiationē. ¶Cum fuerit trāsiens super ☽ significat illud paucitatem humiditatum

¶Sermo in mamareth planetarum super ☉.

¶Et cum fuerit ♀ transiens sup ☉ figt illud humiditatē orizontī et multas humiditates:et vehementiam frigoris. ¶Cum fuerit ♆ transiens super eum figt illud casum bubonū in ḡdrupedib⁹ cum supfluitate pluuiaꝝ ⁊ incessante ventoꝝ flatu. ¶Cum fuerit ☽ transiens sup eum figt illud superfluitatez pluuiarū.

¶Sermo in mamareth ♀ super planetas.

¶Et cum fuerit ♀ transiens sup ♆ figt illō q⁹ pacificabunt reges regi babilonie:⁊ ciues babil.vincent eos qui sunt contrarij eis:⁊ mortem regis romanoꝝ:⁊ apparentiam latronum paucorum:⁊ ꝯstrictionē in plurib⁹ regionib⁹: ⁊ caristiam quorundā asinorū ⁊ cameloꝝ cum vehemēti frigore in tpe ꝯuenienti ei: et paucitatez pluuiarū:⁊ generationē pestium et tonitruoꝝ. ¶Cum fuerit transiens sup ☽ significat illud paucitatem humiditatum.

¶Sermo in mamareth planetarum super ♀.

¶Et cum fuerit ♆ transiens super ♀ figt illud mortem regis romanoꝝ: et generationē bubonū:⁊ captiuitatē ⁊ mortē in plurib⁹ terris:⁊ ꝯgregationē aldeanoꝝ ⁊ euasiones eorū:⁊ aborsum pregnatarū ex vehementi frigore: ⁊ mortē regis atili cum multitudine nubiloꝝ ⁊ pluuiarū:⁊ casum pegrinorū:

z esse diluuioz. ¶ Cū fuerit luna trāsiēs sup eā sīgt illud bella cadere inter ciues psie z romanos z multos atletos z latrones: et aborsuz pregnantiū z dispsiones azinoz z mortē boū cū siccitate orizontis z paucitate seminum z messiū.

¶ Sermo in mamareth mercurij super planetas.

¶ Et cuz fuerit ♀ trāsiēs sup ☽ significat illud humiditates z inundationes z pluuias.

Sermo i mamareth plaz sup ♀

¶ Et cū fuerit ☽ trāsiens sup ♀ sīgt illud siccitatem orizontis et paucitatē pluuiarum.

Dra vndecima in iudicio sup mamareth planetaz eleuantiū cuz fuerint equidistantes signo aquarij.

POstqz ḡ ꝓmisim⁹ in dra decima sup mamareth planetaz eleuātiuz ad inuicē cū fuerint equidistātes signo capzicorni. Tractem⁹ ergo in hac dra sīgtiones earū sup illud cū fuerint equidistantes signo aquarij.

¶Et cū fuerit ♄ transiēs sup ♃ figt illud angustias q̄ aduenient hominibus ⁊ siccitatē in plurib⁹ regionib⁹ cū supfluitate pluuiarū ⁊ paucitate aquax ⁊ siccitatē fluminū. ¶Cū fuerit trāsiēs sup maret figt illud vehementiā frigoris ⁊ caloris in suis temporibus. ¶Cū fuerit transiēs sup solem figt nimiuz casum mortis in mulierib⁹ cū siccitate aeris. ¶Cū fuerit trāsiēs sup venerē figt illō q⁹ intrabit sup reges pauor et timor: ⁊ forsitan morietur rex babylonie cū paucitate humiditatuz ¶Cum fuerit trāsiens sup mercuriū figt illud homines vti peccato ⁊ p̄cipue in terra armenie in partibus montiū: ⁊ bubones cadere ⁊ mortē in homines ⁊ mortem quorundā filiorum regum aut propinquox cū supfluitate pluuiax: ⁊ multis aquis: ⁊ vehementi frigore. ⁊ paucitate tonitruox ⁊ corruscationū ⁊ corruptionē messiuz ¶Cum fuerit transiēs sup lunā figt illud oppressionē cadere in terra armenie cū paucitate pluuiax ⁊ paucitate aquax.

Sermo in mamareth planetax sup saturnū.

¶Et cum fuerit iupiter transiens sup saturnū figt illud bonū esse ciuib⁹ babylonie ⁊ herbositatē eax: ⁊ herbositatē pluriū regionū cū supfluitate pluuiax ⁊ multis niuibus ⁊ aquis ⁊ inundationibus fluminū ⁊ salute eorum. ¶Cum fuerit mars transiens sup euz figt illud plurimū insultū inimicoruz sup terras arabū cum paucitate aquax ⁊ incessatione pluuiax. ¶Cuz fuerit sol transiens sup euz figt illud angustias cadere in terra armenie cū humiditate orizontis. ¶Cum fuerit venus transiens sup eum significat illud egritudines aduenire hominibus ex tussibus: ⁊ multas aquas cū mediocritate fluminū. ¶Cum fuerit mercurius transiens sup eum figt illud, supfluitatē pluuiax ⁊ multū gelu ⁊ augmentū aquarum in fluminibus: ⁊ paucitatē tonitruox ⁊ corruscationū: ⁊ augmentū messiuz. ¶Cū fuerit luna trāsiens super eum figt illud constrictionē cadere in terrā armenie cū multis humiditatibus ⁊ aquis.

¶Et cuz fuerit mars trāsiēs sup solem figt illud vehementiā caloris t siccitatē aeris. ¶Cum fuerit transiēs sup venerē figt illud mortē aduenire aliquibus matribus filioz reguz cū oppressione que adueniet terre babilonie t pugnā arabum t angustias et multiplicabunt locuste in terra eoruz t in reliquis regionibus t mltiplicabit siccitas t caristiam annone t paucitatē pluuiarū cū diminutione aquaz. ¶Cuz fuerit transiens sup ♀ figt illud cōgregationē ciuiū littoz romanorū t extrema eoz t facere guerram ciuibus babylonie: t nobiles eius discordari t dispendi pecunias eoz t mortē regis alhauuez: t nimiā pugnā t guerras in pluribus climatibus: t quosdaz captiuare alios cū nimia morte in perfia: t in terra montium: et nimiā rapacitatem luporuz: t caristiā habentiū onera ex bobus t camelis t alijs cum multa venatione: t paucitate pluuiaz t humiditatū: t paucitatē aquaz i fluminibus: t caristiā annone. ¶Cum fuerit transiens sup lunā figt paucitatū pluuiaz.

¶Sermo in mamareth planetaz sup martē.

¶Et cū fuerit sol transiens sup martē significat illud humiditatem aeris. ¶Cuz fuerit venus transiens sup euz significat illud cadere nimiā combustionē in plures regiones cū eo q̄ ciues nigredinis facient guerraz ciuibus mōtis: t cadet moz in eos: t supfluitatē pluuiaz: t multas locustas. ¶Cū fuerit mercurius transiēs super eū figt illud multas humiditates: t cogitationē t mortem cadere in homines t cōbustionē pluriū regionū arabuz t insultū inimici in eos cuz caristia azinoz: t supfluitate pluuiarū: t incessante ventoz flatu: t multis messibus. ¶Et cum fuerit luna transiens sup euz significat supfluitatē humiditatū.

Sermo in mamareth iouis sup planetas.

¶ Et cū fuerit iupiter trāsiēs sup martez significat illud ciues montiū facere exercitū cōtra ciues babylonie ⁊ inimicos vincere plures regiōes:⁊ appere gaudia ⁊ salutē ⁊ leticiam post illud cū paucitate pluuiarū ⁊ aquarū ¶ Cū fuerit transiēs sup solē significat illud siccitatē aeris ⁊ tenebrositatē aduenire i orizonte cū supfluitate aquaruz ⁊ multis piscibus ⁊ qō subtiliat ex anib⁹. ¶ Et cū fuerit transiens sup venerē significat illud ꝓsperitatem esse regi thurcox:⁊ dolores paucos aduenire in plures regiones cū plurimis aquis ⁊ tenebrositate aeris. ¶ Et cū fuerit transiens sup mercuriū significat illud regez superare inimicos suos ⁊ fortitan detrimentum pacie ipse per manus eorū:⁊ fortitudinē seruiētiū eius ⁊ plebis eius: ⁊ obedire ciues orientis ⁊ occidentis ⁊ meridiei:⁊ cadere discidiū inter reges romanorū ⁊ inimicos eius:⁊ mortē regis persie ⁊ destructionē maioris eius partis:⁊ multos terremotus ⁊ nubes cū supepfluitate pluuiax ⁊ vehementi frigore. ¶ Et cū fuerit transiens sup lunā significat illud multas humiditates.

Sermo in mamareth planetarū sup ionē.

¶ Et cū fuerit mars trāsiens sup ionē significat illud aduentū pecuniaruz sup regē babylonie: ⁊ mediocritatē aquax ⁊ incrementū plantax. ¶ Et cū fuerit sol transiens sup eum significat illud magnū infortuniū qō cōsequet rex babylonie vnde appropinquabit morti:⁊ rex armenie incurret detrimētū: ⁊ interficient quidaz regum filios suos:⁊ accidet plurib⁹ regionib⁹ siccitas cū paucitate pluuiax ⁊ detrimēto aq̄rū ⁊ fluminū cū paucitate annone ⁊ p̄sertiz interra thurcox ⁊ q̄ est circa eā. ¶ Et cū fuerit ☿ transiens sup eū significat illud interfectionē regis persax destructionē etiā pluriū ciuitatū eius:⁊ insultū regis babylonie sup quosdā amicox eius:⁊ interfici quendā filiorū eius p gladiū ⁊ multā siccitatē:⁊ regē romanorū interficere quosdā propinquorū suorum cū superfluitate pluuiarū:⁊ fortasse tempabunt:⁊ vehementiā frigoris ⁊ augmentū fluminū ⁊ prosperitatē redditū ⁊ terremotus fore. ¶ Et cuz fuerit luna transiens sup eum significat illud humiditates multas.

¶Sermo in mamareth solis sup planetas.

¶Et cū fuerit sol transiēs super venerē significat illud siccitatez aeris. ¶Cū fuerit transiens sup mercurium significat illud ciues alhauuez impugnare romanos cū incessante pluuiarū z prospe/ritatē redditū z inundationib⁹ fluminū. ¶Cuz fuerit transiens sup lunā significat illō tonitrua z coruscationes z fulmina fore.

¶Sermo in mamareth plane/tax sup solē.

¶Et cū fuerit venus trāsiēs sup solē significat illud humiditatē fore. ¶Cū fuerit mercuri⁹ tran/siens sup eū significat illud ciues romanox facere guerrā ciuibus eradie cū supfluitate pluuiarū z incessante ventox flatu. ¶Cū fuerit luna trāsien s super eū significat illud coruscatio/nē fore z tonitrua.

¶Sermo in mamareth veneris sup planetas.

¶Et cuz venus fuerit transiens sup mercuriū significat illud ro/manos facere guerras ciuibus thurcox z alhauuez 'cuz medio/critate pluuiax z coruscationes z tonitrua fore. ¶Cū fuerit tran siens sup lunā significat genera/tionē humiditatū.

¶Sermo in mamareth plane/tax sup venerē.

¶Et cū fuerit mercuri⁹ transiēs sup venerē significat illud thur/cos facere guerrā ciuib⁹ partiuz cū supfluitate pluuiax z multitu dinē tonitruox z coruscationuz z inundationū z incrementum messiū. ¶Et cū fuerit luna transiens sup eū significat illud superflu itatem pluuiarū z incessantē ventox flatū.

¶Et cū fuerit mercuri⁹ transiēs sup lunam significat illud roma nos facere guerrā ciuib⁹ eradie ꝛ paucitatez pluuiaꝝ ꝛ inceſſan tē ventoꝝ flatū.

¶Sermo in mamareth plane tarū sup mercuriū.

¶Et cū fuerit luna trāsiens sup mercuriuz significat illud ciues alhauuez impugnare romanos ꝛ inceſſantem ventorum flatum Postq̄ ergo venimus super illō quod complere voluim⁹. Com pleamus ergo differentiam vn decimam.

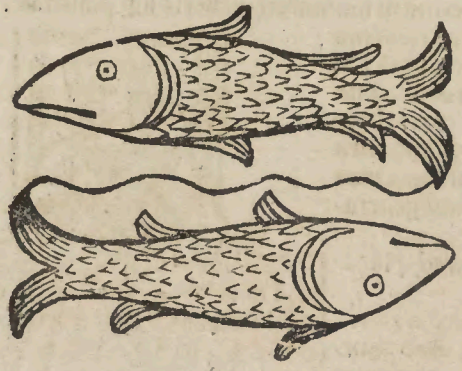

Dña duodecima in iudicio sup mamareth planetarū eleuantiū adinui cem cū fuerint equidiſtantes signo piſciū.

Postq̄ ergo p̄miſim⁹ in dña vndecima rememoratione significationuz planetaꝝ eleuantiū adinuicē cū fuerint equidiſtantes signo aquarij Tractem⁹ ergo in hac dña significationes eoꝝ ad inſtar illius cum fuerint equidiſtantes signo piſciū.

Sermo in mamareth iouis sup planetas.

¶ Et cū fuerit iupiter transiens sup martē significat illud multā pmutationez regis babylonie: et cōmozari extra terraz suam: z ea facere sue plebi que pertineant ad laudez cū multa apparentia miraculoz z prodigioz: z venire pauorem in homines cū salute z sospitate succedente ei z calidita tem aeris z eius siccitatē. ¶ Luz fuerit transiens sup solem significat illud siccitatē aeris. ¶ Et cū fuerit transiens sup venerē significat illud cōmunē salutē ciuib⁹ regionū: z mortez cadere impregnatas mulieres: z mltos pisces z qō subtiliaī ex auibus cū multitudine pluuiaz z vehementi frigore. ¶ Cū fuerit transiens sup lunam significat illud paucitatē pluuiaz.

Sermo in mamareth planetaz sup iouē.

¶ Et cū fuerit mars transiēs sup iouē significat illud inimicos facere guerram ciuibus babylonie z ciuibus montiū: z apparentiā gaudij in pluribus regionibus: z contrarietatē propinquoz ppinquis eoz: z reges sese interficere: z dñationē mulierz sup viros cū supfluitate pluuiaz z multis corusca tionibus. ¶ Et cū fuerit sol trāsiens super eū significat illud guerrā fore in terra almuzauli z destructionē plurium eorū z prosperū esse eoz post illud z mortē mulierū z detrimentū volatiliū z presertim qō subtiliaī ex eis cum multis humiditatibus z messib⁹. ¶ Et cū fuerit mercuri⁹ transiens sup euz significat illud interfectionē regis persie: aut interfectionē quorūdaz filiorū eius per gladiuz: z interficiet rex romanoz habentiū propinquitatem: et adueniet ciuibus perse terremotus: z multiplicabiī in babylonia siccitas z fames: z fortasse saltent ciues aldearū sup ciues montiū cum multis pluuijs z ventis z inundationibus magnis. ¶ Et cū fuerit luna transiens sup eū significat supfluitatē pluuiarū z aquaz.

Sermo in mamareth saturni sup planetas.

¶ Et cũ fuerit saturnus transiẽs sup iouẽ significat illud mortez aduenire in plura climata ⁊ inquietudinẽ inimicoꝝ in babylonia ⁊ montib⁹: ⁊ cadere discidiũ inter eos ⁊ paucitatẽ pisciũ: ⁊ qđ subtiliat̃ ex volatilib⁹ sicut passeres ⁊ his filia: ⁊ multas locustas cũ supfluitate pluuiaꝝ ⁊ niuiũ ⁊ aquaꝝ. ¶ Et cũ fuerit transiens sup martẽ significat illđ multos pisces ⁊ quod subtiliat̃ ex volatibus: cũ vehemẽti calore orizontis: ⁊ multitudinẽ pluuiaꝝ cum mltitudine tonitruoꝝ ⁊ coruscationũ. ¶ Cũ fuerit trãsiẽs sup ☉ significat illud siccitatẽ orizõtis cũ pauca eius humiditate. ¶ Et cuz fuerit transiẽs sup venerẽ significat illud mortẽ pregnataꝝ ex mulierib⁹ ⁊ ꝑcipue mulierib⁹ regũ cũ supfluitate pluuiaꝝ ⁊ multis tonitruis ⁊ vehemẽti frigore ¶ Cũ fuerit transiens sup mercuriũ sig̃t illud multitudinẽ auiũ ⁊ pisciũ ⁊ inundationes fluminũ ⁊ multas humiditates ⁊ tenebrositatẽ orizõtis. ¶ Cũ fuerit trãsiẽs sup lunã significat illud paucitatẽ humiditatũ ⁊ aquaꝝ.

¶ Sermo in mamareth planetaꝝ sup saturnũ.

¶ Et cũ fuerit iupiter transiẽs sup saturnũ significat illud mortẽ regis babylonie ⁊ sessionẽ filij sui post eũ: ⁊ prospeꝝ esse ciuibus climatũ: ⁊ forsitã cõsequet̃ maior pars eoꝝ siccitatẽ ⁊ multos pisces ⁊ ꝙ subtiliat̃ ex volatilibus sicut passeres cũ supfluitate pluuiaꝝ. ¶ Cũ fuerit mars trãsiens sup eum significat illud infortuniũ in plura climata ⁊ multos pisces ⁊ ꝙ subtiliat̃ ex auibus cũ supfluitate pluuiaꝝ ⁊ multis tonitruis ⁊ coruscationib⁹. ¶ Cum fuerit sol transiens sup eũ significat illud humiditatẽ aeris. ¶ Cũ fuerit venus trãsiens sup eũ significat illud ciues armenie ⁊ montiũ esse cõtrarios regi babylonie cũ vehemẽti frigore ⁊ supfluitate pluuiaꝝ ⁊ multas coruscationes ⁊ tonitrua. ¶ Cũ fuerit mercuri⁹ trãsiens sup eum significat illud regem romanoꝝ facere guerrã ciuibus partis orientis ⁊ paucitatẽ volatiliuz ⁊ detrimentũ aquarũ ⁊ incessantẽ ventoꝝ flatoz cũ supfluitate pluuiarum. ¶ Cũ fuerit luna transiens sup eũ significat illud aborsum pregnataruz: et paucitatẽ messiũ ⁊ supfluitatẽ pluuiaꝝ ⁊ multas humiditates.

¶Et cum fuerit ♂ transiēs sup ☉ significat illud siccitatē aeris ¶Et cum fuerit transiens super ☿ significat illud prosperitatem partium regionū:ꝛ multum hominem vti inquisitione bene odorantiū:ꝛ multos pisces:ꝛ qō subtiliatur ex auibus sicut passeres ¶Cum fuerit transiens super ♃ significat illud deponi regē violēter a loco suo:ꝛ aduenire multa incōmoda:ꝛ romanos facere guerram ciuib⁹ babilonie ꝛ impugnare eos cum eo q⁹ aggregabunt romani extrema sua super ripas maris: et pestes aduenire medicis ꝛ interfectionem:et multam venationem et herbositatem in parte occidentis cum superfluitate pluuiarū: et mediocritate aquarum in fluminibus ꝛ marib⁹:ꝛ caristiam annone. ¶Cum fuerit transiens super ☽ significat illud mortem regis babilonie:et nobiles eius discordari: et pecunias eorum dispendi:ꝛ mortem quorundam regum:et mortem cadere in persiā ꝛ terram montium:et multam rapacitatem luporum:ꝛ valorez habentium onera ex bobus ꝛ camelis et alijs cum paucitate pluuiarum.

¶Sermo in mamareth planetarum super ♂.

¶Et cum ☉ fuerit transiens super ♂ significat illud superfluitatē pluuiarū ꝛ tonitrua et chorusca tiones fore. ¶Cum fuerit ☿ transiens sup eum significat illud mortem regis babilonie:ꝛ multam mortem in homines:ꝛ superfluitatem pluuiarū ꝛ aquarum. ¶Cum fuerit ♃ transiens super eum significat illud mortem regis babilonie:ꝛ multam mortem in hominibus:ꝛ superfluitatem pluuiarū:ꝛ romanos impugnare ciues babilonie ꝛ eos destruere plures eorū regiones:ꝛ ciues babilonie sese interficere ꝛ ponere sese in manus eorum ad mortem:ꝛ multam heresim et incredulitatem: et mortem in homines:et nimiam filiationem:et caristiam asinorum:et mortem ouium: ꝛ multas messes:ꝛ superfluitatez pluuiarum et ventorum. ¶Cum fuerit ☽ transiens super eum significat illud multas humiditates.

¶Sermo in mamareth ☉ super planetas.

¶Et cum fuerit ☉ transiens sup ☿ significat illud siccitatē aeris ¶Cum fuerit transiēs super ♅ significat illud multa volatilia ⁊ pisces:⁊ inundationes fluminū: ⁊ mediocritatem humiditatum ¶Cum fuerit transiēs super ☽ significat illud multas humiditates ⁊ tonitrua ⁊ chozuscatiōes ⁊ fulmina generari.

¶Sermo in mamareth planetarum super ☉.

¶Et cum fuerit ☿ transiēs sup sigt illud multas humiditates. ¶Cum fuerit ♅ transiēs sup eū sigt illō romanos facere guerrā ciuib⁹ ozientis:⁊ quosdā reges interfici per regem:et paucitatez volatilium ⁊ piscium:⁊ superfluitatē pluuiarū:⁊ incessantē ventoꝝ flatū. ¶Cum fuerit ☽ transiens sup eum sigt multas humiditates ⁊ tonitrua ⁊ chozuscatiōes.

¶Sermo in mamareth ☿ super planetas.

¶Et cum fuerit ☿ transiens sup ♅ significat illud prosperuz esse hoīm: ⁊ iniusticiaz iudicantium ⁊ multos vaticinatozes. ¶Cum fuerit transiēs super ☽ sigt illud tranquillitatem aeris:⁊ multos pisces:et qō subtiliatur de quib⁹ cum multis pluuijs ⁊ tonitrua ⁊ chozuscationes et humiditates generari.

¶Sermo in mamareth planetarum super ☿.

¶Et cum fuerit ♅ transiens sup ☿ sigt illud thurcos facere guerram ciuibz cozastēn:⁊ accidet in q̄rta hyemali mozs: ⁊ pmutātur ciues alhauez ad ozientem:⁊ multiplicabitur mozs in hominib⁹ cum superfluitate pluuiarum ⁊ incessante ventozum flatu. ¶Cum fuerit ☽ transiens super eum significat superfluitatem pluuiarum ⁊ humiditatum.

¶Sermo in mamareth ♅ super planetas.

¶ Et cum fuerit ☿ transiẽs sup ☽ sig̃t romanos facere guerraz ciuibus orientis: et detrimentuz aquaꝝ: ⁊ paucitatẽ humiditatũ

¶ Sermo in mamareth planetarum super ☿.

¶ Et cum fuerit ☽ transiens sup ☿ significat illud multitudinem volatiliũ ⁊ piscium: ⁊ supfluitatẽ pluuiarũ: et inundatiõz fluminũ Postq̃ ergo venimus ad id qđ narrare voluim⁹. Compleamus ergo differentiam duodecimaz ex tractatu sexto ꝑm ꝙ est complementum eius.

¶ In noĩe dñi misericordis ⁊ pij tractatus septimus in q̃litate scientie signi ꝓfectionis aut alic⁹ ascendentis reuolutionũ annalium cum cõuenit aliqd eorum fore in domo aliq̃ ex domib⁹ aliquoꝝ situũ ascendentiũ inceptionũ premissarũ de quib⁹ supius fecim⁹ mentionẽ: verbi gr̃a. In inceptiõe regni aut coniunctionũ scz magnoꝝ mediocrium ⁊ minorum: aut fuerit directio: aut aliqđ indiuiduoꝝ superioꝝ ascendentiuz in ea scz domo: aut in partib⁹ reuolubilibus super accidentia inferiora: ⁊ sunt differentie duodecim.

Prima dr̃a in sig̃tione signi ꝓfectionis aut ascendentis reuolutionis cũ fuerit ascendens alic⁹ inceptionũ p̃cedntiũ aut signũ ꝯiunctionis aut directio aut aliqđ indiuiduorũ superioꝝ fuerit in eo: aut in ascendente reuolulutiõis sup accidentia inferiora. ¶ Dr̃a scđa in sig̃tione scđe domus adinstar illius. ¶ Tercia dr̃a in sig̃tione dom⁹ tercie adinstar illi⁹. ¶ Quarta dr̃a in sig̃tione dom⁹ q̃rte adinstar illius. ¶ Quinta dr̃a in sig̃tione dom⁹ qnte adinstar illi⁹. ¶ Dr̃a sexta in sig̃tione sexte dom⁹ adinstar illius. ¶ Dr̃a septima in sig̃tione septime dom⁹ adinstar illius. ¶ Octaua dr̃a in sig̃tione octaue dom⁹ adinstar illius. ¶ Nona dr̃a in sig̃tione none dom⁹ adinstar illius. ¶ Decima dr̃a in sig̃tione decime dom⁹ adinstar illi⁹. ¶ Undecima differentia in significatione vndecime dom⁹ adinstar illius. ¶ Duodecima differentia in significatione domus duodecime adinstar illius.

¶ Dr̃a p̃ma in sig̃tione signi ꝓfectionis aut ascñtis reuolutionis cum fuerit ascñs alic⁹ inceptionũ p̃cedentiũ: aut signũ ꝯiũctiõis: aut directio: aut aliqđ supioꝝ indiuiduoꝝ fuerit in eo: aut ĩ ascñte reuolutõis sup accñtia iferiora.

ET quia auxiliãte deo iam ꝑmisimus in tractatu sexto qualiter sciantur accidentia inferiora ab impressionib⁹ indiuiduorum in reuolutionib⁹ annorum ⁊ ex parte mamareth aliorum sup alios. Tractemus itaq; in hoc tractatu qualiter sciantur significationes signi ꝓfectionis: aut alicuius ascendentium revolutionum ꝓcedentium annalium cum ꝯtingit aliq̃ eorum fore in domo ex domibus situum ascendentium ꝓcedentium: aut coniunctionũ: aut directionuꝫ ad aliquod indiuiduorum superiorum super accidentia inferiora Dicamus ergo q; partes orbiculares forsan diuidunt̃ in duab⁹ domib⁹: et erit sigtio adinuenta ex domo in qua est sedens diuisio cum directiones dirigunt̃ ab ea et non ab alia: et qñ diuersificant̃ equidistantie superiorum indiuiduorũ in locis que sunt ex parte ascendentis reuolutionis extra cõmixtionem ꝑm q; equidistant diuisionib⁹: ⁊ dicatur ꝑm illud si deo placet.

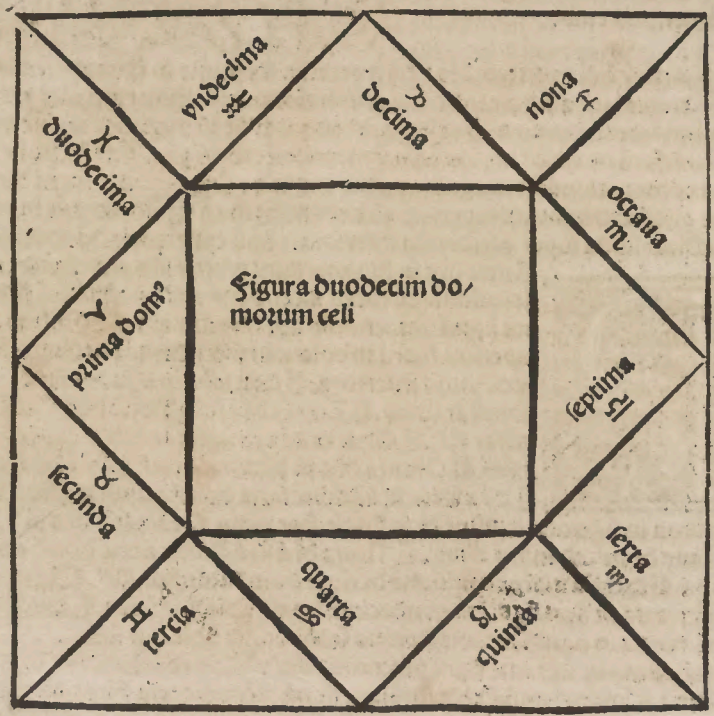

¶ Cum ergo eueniet vt signum pfectionis: aut ascendens reuolutionis sit prima domus inceptionū precedentium: aut sit signum coniunctionis: aut fuerint directiones in ea reuolutiōe fm q̄ narrauimus sig̃t q̄ apparebit in regionib⁹ quarū significatiōes illius sunt signi bonitas victus ⁊ inception ū in operibus: ⁊ renouatur res ⁊ complementū earum ⁊ augmentū earum: et vsus dialetice rethorice ⁊ cognitio scientia⁊: ⁊ multitudo vsus sup̄ comest iones ⁊ potationes ⁊ conuentiones: ⁊ emptionem ⁊ venditionē: ⁊ q̄ maio⁊ concupiscētia eo⁊ est ex coloꝛib⁹ pmixto nigro. Deinde considerabis eius dñm ⁊ iudica fm qualitatem loci sui in seipso et ex oꝛbe. ♃ si fuerit in eo multum bonum in illo anno. ♃ si fuerit coniunctio sedens in eo significat oppressionez plebis: ⁊ pestes generari ⁊ egritudines: ⁊ destrutionē plurium regionum: ⁊ paucitatem pluuiarum ⁊ precipue in primo anno.

¶ Et cum fuerit ♄ sedens in eo et sit bone dispositiōis significat illud q̄ erit rex bone mansuetudinis et prouidentie in pecunijs plebis: ⁊ eos obedientes ei cum magna fama ⁊ nomine. ¶ Cum fuerit male dispositōis significat multā iracundiam ⁊ retentionē ire ⁊ fraudis ei⁹: ⁊ vehementiaz siue cupiditatis ⁊ maliciā ⁊ auariciam eius: ⁊ paucitatez laudis eius ⁊ nominis eius: ⁊ paucitatē sensuū et fortune eius cum nocumento ⁊ destructione pecuniarū quod consequetur in illo anno ¶ Cum ♃ sedens in eo et fuerit bone dispositionis significat multos census regis ⁊ bonam voluntatem eius ⁊ bonam fiduciam ⁊ gaudium eius: ⁊ facilitatem moꝛum eius: et salutem hominū in illo anno. ¶ Si fuerit male dispositionis significat illud debilitatez coꝛporis eius: ⁊ paucitatem constantie eius super res quib⁹ vtet cum eo iniusticia et qd reuelabitur per istud. ¶ Et si ♂ fuerit sedens in eo ⁊ fuerit bone dispositionis significat salutem regis ⁊ bonitatez. ¶ Si fuerit male dispositionis significat illud duriciem coꝛdis eius ⁊ grossiciem: ⁊ citā vindictam eius: ⁊ paucitatem constantie eius super res: ⁊ casum eius a sede sua: ⁊ discopertionem eius: ⁊ multitudinem inimicoꝛuz eius cum effusione sanguinum.

¶Et si ☉ fuerit sedēs i eo ꝛ fuerit boni esse significat illud iusti ciam regis et honestatem. ¶Si fuerit mali esse significat ꝛrium illius. ¶Et fuerit ☿ sedēs in eo ꝛ fuerit bone dispositionis significat illud multū gaudiuꝫ hoim: ꝛ bonam fiduciaꝫ eoꝝ. ¶Si fuerit male dispositionis significat illud contrarium illius. ¶Et si fuerit ♀ sedens in eo et fuerit bone dispositōis significat illud bonum esse iudicum ꝛ mercatē. ¶Si fuerit male dispositionis significat illud contrarium eius. ¶Et si fuerit ☽ sedēs in eo sitq; bone dispositionis significat ꝓsperitatez rerum plebis in oībus partibus suis. ¶Si fuerit male dispositionis significat contrarium eius. Et quia auxiliante deo iam peruenimus ad id quod narrare voluimus. Compleam⁹ ergo differentiam primam.

¶Differentia secunda in significatione secunde domus adinstar illius.

POstq; premisimus in dra prima rememoratione sigtionum ascendentis cū fuerit fm illud qđ narrauim⁹. Tractem⁹ ergo in hac dra rememoratoiné sigtionū secūde domus fm illud ¶Dicam⁹ itaq; q; cū ocingit vt sit signū pfectionis: aut ascēs reuolutionis fm aliquaꝫ inceptionū precedentiū aut oiūcti/onuꝫ: aut directio aut aliqđ indiuiduoꝝ in eo: aut in secūdo reuolutionis sigt q; apparebit in regionib⁹ quarū sigtiones sunt illius signi multa venditio ꝛ emptio ꝛ sublimitas ꝛ acgsitio censuū et cōgregatio eoꝝ cum repositione eoꝝ cum ipsis: ꝛ multa restrictione q̄ fiet inter hoies ꝓpter causas eoꝝ cum multo cogitatu futuro: ꝛ plurimum concupiscentie eorum ex coloribus erūt in viriditate. ¶Deinde considera dām eius ꝛ iudicabis ei fm quantitatez loci sui in seipso ꝛ orbe. Q; si fuerit in ascendēte significat multum lucrum hominū in censibus: ꝛ multum argentum et aurum. ¶Si fuerit coniunctio sedens in eo significat illud malum esse plebis ꝛ victiuꝫ eorū: ꝛ vincere super eos ignorantiam ꝛ paucitatem voluntatis in scientijs ꝛ nimiam mortem cadere in illo anno in nobiles ꝛ altos. ¶Si fuerit ♄ sedens in eo et fuerit bone dispositionis significat regem exercere iusticiam in principio rei sue: et eum permutari post medietatem vite sue ad vsuram et diuersitatem eius cum quo inceperat. ¶Et si fuerit male dispositionis:

significat illud inquisitionē pecuniarū ꝛ dissipationē earū ꝛ dispensationē earū in bellis: ꝛ cōtrarietatē militū eius ei ꝛ eos odio habere eū ꝛ vehemen tiā quā incurret in plebe sua cū vehementi pauore ꝛ paucitate ventoꝝ.

¶ Et si fuerit iupiter sedens i eo ꝛ fuerit bone dispositionis signi cat mercatores mltū lucrari. Si fuerit male dispositionis signi / ficat contrariū eius. ¶ Si mars fuerit sedens in eo ꝛ fuerit bone dispositionis sigt illud psperum esse ꝛ multitudinē eoꝝ. Si fue / rit male dispositionis sigt valorē eoꝝ ꝛ mortē habentiū vngues. ¶ Et si sol fuerit sedens in eo ꝛ fuerit bone dispositionis significat regē cōgregare pecuni as. Si fuerit male dispōnis sigt cōtrariū illi⁹. ¶ Et si fuerit venus sedens in eo ꝛ fuerit bone dispo

sitionis significat honorē sapientum ꝛ scīe ꝛ prosperum esse regis ꝛ multi / tudinē dactiloꝝ ꝛ valorē eoꝝ. Si fuerit male dispositionis sigt contrariuꝫ eius. ¶ Et si fuerit mercurius sedens in eo ꝛ fuerit bone dispositionis sigt honorē sapientū ꝛ scientie. Si fuerit male dispositionis significat cōtrariū eius. ¶ Et si luna fuerit sedēs in eo ꝛ fuerit bone dispositionis sigt illud ap parentiā boni in plebe. Si fuerit male dispositionis sigt contrariū eius. Et quia auxiliante deo iam peruenimus ad illud ꝙ narrare voluimus. Com pleam⁹ igit dām secundā tractatus septimi.

Dā tercia in significatione tercie domus adinstar illi⁹.

POstq̄ igit p̄misim⁹ in dām secunda rememoratione secunde dom⁹ fm ꝙ p̄misimus. Tractem⁹ ergo in hac dā significa / tiones tercie domus fm illud. ¶ Dicam⁹ itaq̄ ꝙ quādo con tingit vt sit signuꝫ profectionis aut ascendens reuolutionis terciū alicuius inceptionū aut coniunctionū aut directio aut aliquod indiuiduoꝝ sedens in eo aut in tercio reuolutionis significat illud qō apparebit in regionibus quarū significationes sunt illi⁹ signi: multū benefacere homines parentibus suis ꝛ precipue mulierib⁹ suis ꝛ multa itinera que facient exercere equitatē ꝛ mansuetudinē ꝛ ponderosi tatē ꝛ intellectus ꝛ apparentiā cogitationis in arte theologie ꝛ pphetaruꝫ ꝛ cogitationib⁹ ꝛ considerationibus infidelib⁹ ꝛ in scīa legum: ꝛ multas di / uersitates ꝛ cōtrarietatē in eis: ꝛ ꝙ maior cupiditas eoꝝ ex colorib⁹ erit ad

citernitatē. ¶ Deinde considera dñm eius z indicabis ex eo fm quātitatez loci sui in seipso ex orbe q̄ si fuerit sedens in ascendente sīgt multa itinera z mutationes. Et si cōiunctio fuerit sedēs in eo sīgt illu fortitudinē z dispositionē regis z eū dissipare census z destruere domos orationis in anno tercio. ¶ Et si saturnus fuerit sedens in eo z fuerit bone dispōnis sīgt illud prosperū esse regis z eū exercere remissionē in plebe sua z bonā honestationē eox z bonū intellectū eox: z eos premittere deceptiones in omnibus ex operibus suis cum multa cōsideratione in rebus regni. Si fuerit male dispositionis sīgt illud vehementer reges participare ceratis z visitare eos z multas permutationes z itinera eox. ¶ Et si fuerit iupiter sedens in eo et fuerit bone dispositionis sīgt illud fortunatū esse mercatox. Si fuerit male dispositionis sīgt illud eius contrariū.

¶ Et si ♂ fuerit sedēs ī eo z fuēit bone dispositiōis sīgt illō nimiā societatē fore inē ꝓpinq̄s. Si fuerit male dispōnis sīgt multā alterationē fieri inter fratres z sorores z patres. ¶ Et si sol fuerit sedens in eo z fuerit bone dispositionis sīgt reges nimiū frequentare super plebē. Et si fuerit male dispositionis sīgt eius contrarium. ¶ Et si venus fuerit sedēs in eo z fuerit bone dispositionis sīgt paucitatē motus hominum Et si fuerit male dispositionis significat multa itinera aduenire hominibus ad inquisitionē sciētiarū cum rebus iocorum. ¶ Et si fuerit mercurius sedens in eo z fuerit boni esse sīgt multa itinera hominū cum inquisitione sciētiarum. Si fuerit male esse significat contrariū illius. ¶ Et si fuerit luna transiens in eo z fuerit bone dispositionis significat multa hominū itinera ad res boni: Si fuerit male dispositionis significat illud contrariū. Postq̄ ergo venimus ad id q̄ voluimus. Compleamus ergo dr̄am terciam.

Dr̃a quarta in significatione quarte domus adinstar illius.

POstq̃ premisim⁹ in dr̃a tercia rememorationẽ significatio-nũ tercie domus ꝑm ꝙ narrauim⁹. Tractem⁹ itaq; ĩ hac dr̃a rememorationẽ sig̃tionũ dom⁹ quarte ꝑm illud. ¶ Dicam⁹ ergo ꝙ quãdo cõtingit vt sit signũ ꝓfectionis: aut ascendẽs reuolutionis quartũ alicui⁹ inceptionũ p̃cedentiũ aut coniũctionũ aut directio aut aliqd̃ indiuiduoꝝ sedens in eo aut ĩ quarto reuolutionis sig̃t illud ꝙ apparebit in regionib⁹ quaꝝ sig̃tiones sũt illi⁹ signi: cupiditates ⁊ fabricationes ecclesiaꝝ ⁊ vsurpatio terraꝝ ⁊ hered i tatũ ⁊ absconsionũ censuũ mobilioꝝ ⁊ paucũ motũ ⁊ nimiã ꝓuidentiã ĩ his que succedũt ⁊ in morte ⁊ perditione ⁊ causis eius: ⁊ honorabunt̃ patres ⁊ senes: ⁊ ꝙ maior concupiscentia eoꝝ de colorib⁹ erit in rubeo. ¶ Deinde cõsiderabis dñm eius ⁊ iudicabis ꝑ eũ ꝑm quãtitatẽ loci sui in suo esse ex orbe. Q̃ si fuerit sedens in ascendẽte sig̃t angustiã que adueniet hominibus in fine anni. Et si cõiunctio fuerit sedens in eo sig̃t illud multas mutatiões ⁊ itinera ⁊ destructionẽ regionũ ⁊ ciuitatũ in pluribus climatibus in anno quarto.

Q̃ si fuerit saturnus sedens ĩ eo ⁊ fuerit bone dispositiõis sig̃t honestatẽ regũ ⁊ blandiciẽ eoꝝ cuꝫ eo ꝙ exercebunt mẽdacia. Et si fuerit male dispositionis sig̃t debilitatẽ regũ quibusdã senib⁹ ex progenie sua ex his qui sũt maiores in eis etate: ⁊ multas pestes aduenire ꝓgenie eoꝝ ⁊ ꝑticipatione eoꝝ ⁊ angustiã occurrere ĩ carceratis. ¶ Et si iupiter fuerit sedens in eo sig̃t illud fertilitatẽ cibarioꝝ ⁊ annone. Et si fuerit male dispositionis sig̃t caristiaꝫ ei⁹ ⁊ p̃cipue si fuerit signũ terreũ. ¶ Et si mars fuerit sedẽs ĩ eo ⁊ fuerit bone dispositionis sig̃t illud regẽ habere paucos inimicos ⁊ reparationẽ partiũ. Et si fuerit male dispositionis sig̃t multos insurgẽtes nobiles ⁊ insurgere in fine anni. ¶ Et si fuerit sol sedens in eo ⁊ fuerit bone dispositionis sig̃t delectationẽ regũ ⁊ gaudia eoꝝ. Et si fuerit male dispositionis sig̃t cõtrariũ eius. ¶ Et si venus fuerit sedens ĩ eo ⁊ fuerit bone dispositiõis sig̃t apparere homines in religione ⁊ orõne ⁊ inquisitione boni. Et si fuerit male dispositionis sig̃t cõtrariũ eius.

¶Et si fuerit mercurius sedēs i eo ⁊ fuerit bone dispositionis significat prosperitatē scriptorum ⁊ mercatorꝝ i illo anno. Et si fuerit male dispositionis significat cōtrariū eius. ¶Et si fuerit luna sedens in eo ⁊ fuerit bone dispositionis significat gaudiū hominū. Et si fuerit male dispositiōis significat angustiaz hominū. Et quia auxiliante deo iam peruenimus ad illud q̄ narrare voluimus. Cōpleam⁹ ergo dr̄az quartā tractat⁹ septimi.

Dr̄a quinta in significatione quinte dom⁹ adinstar illi⁹.

POstq̄z igit̄ p̄misimus in dr̄a quarta rememoratione significationū quarte dom⁹ quādo fuerit fm q̄ narrauim⁹: tractandū est itaq; in hac dr̄a significationes gnte dom⁹ fm illud. ¶Dicam⁹ itaq; q̄ quādo accidit q̄ aut fit signū pfectiōis aut ascēdens reuolutionis quinte alicui⁹ inceptionū aut cōiunctionū aut directio aut aliquod indiuiduorꝝ sedens in eo: aut in quinto a reuolutione significat illud qō apparebit in regionib⁹ quarū significationes sunt illius ngni multa fornicatio ⁊ donatio ⁊ cōcupiscentia in mulierib⁹ ⁊ i filijs ⁊ amicis: ⁊ gaudiū ⁊ leticia ⁊ derisio ⁊ iocatio ⁊ consideratio in rebus antiquis ⁊ in fabricatione ciuitatū: ⁊ vsurpatio reddituū ⁊ multa legatio nūcio rū: ⁊ q̄ maiorꝝ cōcupiscentia eorꝝ de coloribus erit in albedine. ¶Deinde cōsiderabis dōm eius ⁊ iudicabis p eū fm quātitatē loci sui ex orbe. Qz si fuerit sedens in ascēdēte significat multitudinē filiorꝝ in illo anno. Et si fuerit cōiunctio sedens in eo significat multas pestes aduenire in filios ⁊ plātas ⁊ sigt etiā q̄ multa climata cōprehēdet in illo anno. ¶Si fuerit saturn⁹ sedēs in eo ⁊ fuerit bone dispositionis significat multos filios regū ⁊ eos diligere plebē. Et si fuerit male dispositionis sigt q̄ attribuet regnū ⁊ omnia sua filijs suis cū multa morte que erit in eis ⁊ in iuuenibus ⁊ pueris. ¶Si fuerit ♃ sedens in eo ⁊ fuerit bone dispositionis sigt salutez pregnatarū in illo anno. Et si fuerit male dispositionis significat cōtrariū eius. ¶Et si fuerit sol sedens in eo ⁊ fuerit bone dispositionis significat iocationē regum ⁊ gaudiū eorꝝ. Et si fuerit male dispositionis significat cōtrariū eius. ¶Et si fuerit venus sedēs in eo ⁊ fuerit bone dispositionis significat pspērū esse iuuenū ⁊ adolescentiū. Et si fuerit male dispositionis significat cōtrariū eius ¶Et si fuerit mercuri⁹ sedēs i eo ⁊ fuerit bone dispositionis significat mul-

titudinē filioꝝ. Et si fuerit male dispositionis significat cōtrariū eius.

¶ Et si fuerit luna sedens in eo ⁊ fuerit bone dispositionis significat mltitudinē leticie hominū ⁊ fertilitatē annone. Et si fuerit male dispositionis significat eiꝰ contrariū. Postq̄ ergo venimꝰ ad illud qꝫ narrare voluimꝰ. Lō pleamꝰ ergo dām quintam cuꝫ auxilio dei.

Dām sexta in significatione sexte domꝰ adinstar illius.

POstq̄ ergo premisimꝰ ī dām quinta significatiōes gnte domꝰ. Tractemus in hac dām significationes sexte domꝰ sm illud idē. ¶ Dicamꝰ itaq̄ qꝫ qñ cōtingit vt sit signū pfectionis aut ascēdens reuolutionis sexta alicuiꝰ incēptionū p̄cedentiū aut cōiunctionū: aut fuerit directio aut aliq̄ indiuiduorū sedens in eo aut in sexto reuolutionis significat illud qꝫ apparebit in regionibꝰ quaꝝ significationes sūt illiꝰ signi heresis ⁊ declinare ad oꝝonē ydoloꝝ ⁊ his filia: ⁊ fauebit rē ifirmoꝝ ⁊ prauoꝝ moꝝ ⁊ seruos ⁊ fuiētes ⁊ mulieres corruptas ⁊ egritudines ⁊ ifirmitates ⁊ itinera: ⁊ fugere mltos hoīes a locis suis ⁊ pmutationē ⁊ fatigatiōes ⁊ laboꝝes ⁊ sodomiticos ⁊ iuuidiā cadē ⁊ susceptionē ⁊ amissionē ī mercatur ⁊ exitū sup reges ⁊ exire ab obediētia ⁊ detrimētū ⁊ mltitudinē captoꝝ ⁊ sup hoc qꝫ maioꝝ cōcupiscētia eorū de coloꝝibꝰ erit in nigredine. ¶ Deinde cōsiderabis dām eiꝰ ⁊ iudicabis p̄ eā iuxta qualitatē loci sui ī oꝝbe ex suo esse. Si fuerit sedēs ī ascēdēte sīgt multas egritudies. Q; si fuerit cōiunctio ī eo sīgt mltas egritudines ī anno sexto. ¶ Si fuerit ♄ sedēs ī eo ⁊ fuerit bone dispōnis sīgt reges diligere lucrū equoꝝ ⁊ bestiaꝝ. Si fuerit male dispositionis sīgt vilitatē ī corpe suo ⁊ hēbit filios ex ancillis ⁊ appꝛopinq̄bit seruis ⁊ imberbibꝰ masculis ⁊ corroborabit eos cū eo qꝫ multū egrotabit ⁊ vilipēdet a plebe sua ⁊ multa venena ⁊ nocumentū bestijs etiā ptendit. ¶ Si ♃ fuerit sedēs ī eo ⁊ fuerit bone dispositionis sīgt pserū esse hominū. Et si fuerit male dispōnis sīgt doloꝛē ⁊ febꝛē accidere hoīb. ¶ Si fuerit ♂ sedēs ī eo ⁊ fuerit bone dispōnis sīgt paucitatē egritudinū hoīum. Si fuerit male dispositionis sīgt doloꝛes ⁊ febꝛes accidere hoīb ⁊ egritudines occurrere hoīb ⁊ p̄cipue pueris ⁊ illud ꝑpter vlcera ⁊ variolā ⁊ morbillū ⁊ doloꝛē capitis. ¶ Si fuerit ☉ sedēs ī eo ⁊ fuerit bone dispōnis sīgt gaudia regis. Si fuerit male dispōnis significat

angustiam occurrere regi.
¶ Et si fuerit venus sedens i eo ⁊ fuerit bone dispositiõis sigt salutẽ hominũ ⁊ sanitatẽ corporũ suorꝝ. Si fuerit male dispositionis sigt egritudies aduenire hominibus in naribꝫ ⁊ facieꝫ suis.
¶ Et si fuerit mercuriꝰ sedẽs in eo ⁊ fuerit bone dispõnis sigt sanitatem puerorꝝ. Si fuerit male dispositiõis sigt egritudines aduenire pueris i facieꝫ suis. ¶ Et si fuerit luna sedẽs in eo ⁊ fuerit bone dispositionis sigt sanitatez in hoibus. Si fuerit male dispositionis sigt multas infirmitates que aduenit hoibus ex obtalmia ⁊ dolore oculorꝝ. Postꝙ ergo venimꝰ ad id q voluimꝰ. Compleamus ergo dam sextam.

Dra septima in significatione septime domꝰ ad instar illius.

Postꝙ ergo pmisimus in dra sexta significationes sexte domus fm id q narrauimꝰ. Tractemꝰ ergo in hac dra significationes domus septime fm illud. ¶ Dicamus itaqꝫ q qñ cõtingit vt sit signũ profectionis aut ascendens reuolutionis septimũ alicuius inceptionũ precedẽtiũ aut coniunctionũ: aut directio aut aliquod indiuiduorũ sedens in eo aut in septimo reuolutionis significat illud q apparebit in regioinibus quarũ sigtiones sunt illius signi multa dispensatio ⁊ cõcupiscentia i mulieribꝫ ⁊ nuptijs ⁊ cõuiuijs ⁊ priuatio propter illas res: ⁊ iter ⁊ mutatio ⁊ peregrinatio ⁊ casus quorundã hominũ ⁊ eleuatio aliorũ ⁊ multa alteratio ⁊ negatio rerum ⁊ multa vituperatio hominũ ⁊ interfectio hominũ inter se ⁊ multitudo sagationũ: ⁊ concupiscentia i venatione ⁊ emptione ⁊ venditione ⁊ multa cogitatio i morte ⁊ i rebus suis: ⁊ sigt q maior concupiscentia eorũ de coloribꝫ erit i rebus quibus cõmiscet parum nigredinis. ¶ Deinde cõsidera dñm eius ⁊ iudicabis p eum fm quantitatã loci sui i se ipso. q si fuerit i ascendẽte sigt multas nuptias i illo anno. Si fuerit coniunctio sedens in eo sigt oppressionẽ regum sup plebẽ cũ malicia esse eorũ per illas causas ⁊ durare illud eleuans tempore annorũ a principio sue eleuationis. ¶ Et si fuerit saturnꝰ sedens i eo ⁊ fuerit boni esse sigt leuitatẽ regũ erga plebem suam ⁊ propingtatem eorum ei ⁊ diligere eos. Et si fuerit mali esse sigt impugnare eos ⁊ euz habere ipsos ⁊ eos ⁊ capere regnũ eorũ

ꝛ eum ꝓmutare de domo regni sui ad alium locum: ꝛ pestes occurrere mulieribus regum: ꝛ eijcient eas que fuerint seniores ex eis.

¶Et cum fuerit ♃ sedens in eo: ꝛ fuerit boni esse significat reges nimium congregare pecunias ꝛ dispgere eas inutilitatib⁹ ꝛ locis suis: ꝛ multitudinē dactilorū: ꝛ bonū īmedietate āni. Si fuerit mali esse significat multas regis angustias: et eum expendere et dissipare: ꝛ depressiones nomis ei⁹: ꝛ erunt ei consiliarij ꝓaui et infimi. ¶Si fuerit ♂ sedens in eo ꝛ fuerit boni esse sīgt illud ꝓsperitatem hominum: et euitare destructionē. Si fuerit mali esse significat paucitatē timoris dei ꝛ multaꝫ fornicationes. ¶Si ☉ fuerit sedens in eo ꝛ fuerit boni esse significat bonitatē regi cum hominib⁹ ꝛ attrahet eos sibi. Si fuerit male dispositiōis significat occultationē regi ab hostibus hominibus. ¶Si ♀ fuerit sedens in eo et fuerit boni esse sīgt prosperum esse multum ꝛ diuituꝫ ex viris. Si fuerit mali esse significat eius cōtrariū. ¶Si fuerit ☿ sedēs in eo et fuerit boni eē significat prosper. tates hoīm. Si fuerit mali esse significat nimiam destructionem ꝛ fornicationes ¶Si ☽ fuerit sedens in eo ꝛ fuerit boni esse significat multum coniugium. Si fuerit mali esse significat eius contrarium. Completa est dña septima.

¶Differentia octaua in significatione octaue domus adinstar illius.

POstq̄ igitur ꝑmisimus in differētia septima rememorationē sigtionum domus septime ꝑm q̄ narrauim⁹, Tractem⁹ igitur in hac dña sigtiones octaue domus ꝑm illud. Dicamus itaq̄ q̄ quī contingit vt sit signum ꝓfectionis: aut ascendens revolutionis octauū alic⁹ inceptionū precedentiū aut ꝯiunctionū aut fuerit directio: aut aliq̄ indiuiduo⁹ sedens in eo: aut in octauo revolutionis sigt illud q̄ appebit in regionibus quarum sigtiones sunt illus signi multe egritudines: ꝛ mors: ꝛ potio veneno⁹: ꝛ interfectio: et ꝯsiderare in rebus hoīm qui p̄cesserint in hereditatib⁹: et acquisitionem in censibus ꝛ depositis: ꝛ custodiā pecuniarum: ꝛ dispositiones earū in rebus vtilibus ꝛ in custodia earum: ꝛ in paupꝛtate ꝛ necessitate fortī ꝛ crudelitate ꝛ quod speratur ex acquisitione est ex parte itineris ꝛ multa pigricia ꝛ quietudine ꝛ ingenijs ꝛ fraude ꝛ cōtrauersia ꝛ frustra ꝛ bella ꝛ mltā exploratiōꝫ

ꝛ multum timorem ꝛ constrictionem ꝛ dementiam ꝛ q̄ maior cupiditas eorum erit in coloribus ex nigredine. Deinde considerabis dominum eius ꝛ iudicabis per eum ſm quantitatem loci ſui in ſuo eſſe de orbe. Si fuerit ſedens in aſcendente ſignificat nimiam mortē in illo anno. Si fuerit coniunctio ſedens in eo ſignificat multam mortem in anno octauo.

¶ Et ſi fuerit ♄ ſedēs in eo ꝛ fuerit boni eſſe ſīgt paucitatez vite regis ꝛ bonam vitā eius. Si fuerit mali eſſe ſīgt multas conſtrictiones ꝛ expenſam eius ꝛ depſſionem nominis eius: et erunt ꝯſiliarij eius ex infimis ꝛ prauis cū mīta morte nobiliū ꝛ ācillarū. ¶ Si fuerit ♃ ſedens in eo ꝛ fuerit boni eſſe ſīgt lōgitudinez vite hominū. Si fuerit mali eſſe ſīgt mortez hominū ſubito. ¶ Si ♂ fuerit ſedens in eo ꝛ fuerit boni eſſe ſignificat ſalutē hoīm in illo ānno. Si fuerit mali eſſe ſīgt egritudines calidas nocuas quib⁹ multiplicat̄ mors. ¶ Si ☉ fuerit ſedens in eo ꝛ fuerit boni eſſe ſīgt diuturnitatem regum. Si fuerit mali eſſe ſīgt mortem regum qñ aſpicit eum dñs oppoſiti. ¶ Si ♀ fuerit ſedens in eo ꝛ fuerit boni eſſe ſīgt ſalutem hominū Si fuerit mali eſſe ſīgt nimiaz mortem p̄cipue in adoleſcentes. ¶ Si fuerit ☿ ſedens in eo ꝛ fuerit boni eſſe ſīgt ſalutez hoīm ꝛ beſtiarū. Si fuerit mali eſſe ſīgt nimiaz mortē aduenire pueris ꝛ afinis. ¶ Si ☽ fuerit ſedens in eo ꝛ fuerit boni eſſe ſīgt paucitatē mortis. Si fuerit mali eſſe ſīgt nimiā mortē

Poſtq̄z ergo venimus ad id qō voluimus: compleamus dr̄am octauam.

¶ Differentia nona in ſignificatione none domus adinſtar illius.

POſtq̄z igitur p̄miſim⁹ in dr̄a octaua rememoratione ſīgtionū ſm q̄ narrauim⁹. Tractem⁹ ergo in hac dr̄a rememoratione ſīgtionum domus none ſm illud. Dicam⁹ itaq̄ q̄ qñ ōtingit vt ſit ſignum pfectionis aut aſcendens revolutionis nonum alicuius inceptionū precedentiū aut coniunctionū: aut fuerit directio aut aliq̄ indiuiduoꝝ ſedēs in eo aut in nono revolutionis ſīgt illud q̄ apparebit in regionibus quarum ſunt ſīgtiones illius ſigni multe egritudines ꝛ mors ꝛ conſideratio in ſcientijs diuinis et in eſſe prophetarum ꝛ legatoꝝ ꝛ rumoꝝ ꝛ religionis ꝛ heremitationis: ꝛ conſideratio in ſcientijs aſtronomicis ꝛ phīcis ꝛ ingenijs ꝛ operibus manualibus

in iactationibus cum multis itineribus ⁊ ꝑmutatione ⁊ validitate ventoꝝ ⁊ ꝙ maior concupiscentia de coloribus erit in albedine. Deinde considera dñm eius et iudicabis per eum ſm quantitatem loci sui ex esse suo in orbe. Si fuerit in ascendente sig̃t maliciam ⁊ peregrinationem ⁊ religionem. Si coniunctio fuerit sedens in eo sig̃t fortitudinem esse regis et eum dissipare pecunias: ⁊ erit hoc plus in anno nono. ¶ Si ♄ fuerit sedens in eo ⁊ fuerit boni esse sig̃t regem habere timorem dei ⁊ fore religiosum: ⁊ multa itinera fieri in causis orõnis: ⁊ habebit famã magni intellectus ⁊ consilij ⁊ ꝑsꝛutationum sapie: ⁊ multos eius nuncios ad ꝑtes cum augmento leuationum palmarũ. Si fuerit mali esse sig̃t permutationẽ eius ⁊ ruinaꝫ eius ⁊ multos inimicos eius ⁊ disiunctionẽ eius ⁊ accipe bellum per seipsum ⁊ asperitatẽ eius ⁊ magnitudineꝫ eius. ¶ Si ♃ fuerit sedens in eo ⁊ fuerit boni esse sig̃t multam peregrinationem. Si fuerit mali esse significat contrarium eius.

¶ Et si ♂ fuerit sedens in eo et fuerit boni esse sig̃t salutẽ hoim. Si fuerit mali esse sig̃t mltos latrones ⁊ abscisores viarũ. ¶ Si ☉ fuerit sedens i eo ⁊ fuerit boni esse sig̃t paucitatem motus regꝫ Si fuerit mali esse sig̃t maliciaꝫ in suo esse ⁊ corruptionem eius. ¶ Si ♀ fuerit sedẽs i eo ⁊ fuerit boni esse sig̃t prospeꝝ esse multũ Si fuerit mali esse sig̃t ɔtrarium illius. ¶ Si fuerit ☿ sedẽs in eo ⁊ fuerit boni esse sig̃t ꝓsperitateꝫ esse sapientũ. Si fuerit mali esse sig̃t ɔ̃rium eius in sapientibus ⁊ astronomicis. ¶ Si ☽ fuerit sedens in eo ⁊ fuerit boni esse sig̃t homines detegere honestatẽ ⁊ religionem ⁊ precipue si fuerit domus ♃. Si fuerit domus ☿ sig̃t corruptionem legis. Si fuerit mali esse significat contrarium eius. Completa est dr̃a nona.

¶ Differentia decima in significatione domus decime adinstar illius.

Postq̃ ergo p̃misimus in dr̃a nona rememorationẽ sig̃tionũ none domus ſm ꝙ narrauim⁹. Dicamus itaq̃ ꝙ qñ ɔtingit vt sit signum ꝓfectionis aut ascendens reuolutionis decimũ alicuius inceptionũ precedentiũ aut coniunctionũ aut fuerit directio: aut fuerit aliqd̃ indiuiduoꝝ sedens in eo aut in . 10. a reuolutione sig̃t illud ꝙ apparebit in regionibus quarum

significationes sunt illius signi reges iudicãtes ꝛ dñi ꝛ magnates ꝛ famosi ab hoibus: ꝛ strẽnui ꝛ audaces milites ꝛ solertes: ꝛ inquisitio regni ꝛ fame laudis ꝛ boni nominis ꝛ honoris ꝛ fame ꝛ equitatis in principio: ꝛ eleuatio quorundã propter causas hox: ꝛ artificia extranea ꝛ mirabilia: ꝛ adueniẽt in eis res que non fuerunt ante illud: ꝛ honorabit plebs dños ꝛ reges suos ꝛ significat ꝙ maior ocupiscentia eorum de colorib⁹ erit in rubeo. Deinde considerabis dñm eius ꝛ iudicabis per eum ſm quantitatez loci sui in suo esse ex orbe. ¶Q ſi fuerit sedens in ascendente sigt aduentum regis in illo anno. ¶Si fuerit coniunctio sedens in eo sigt oppressionem esse regum vt qõ patientur ex eis multi detrimentũ in illa coniunctione: ꝛ fortius erit illud in anno. 10. ¶Si ♄ fuerit boni esse sedens in eo significat mansuetudinez regum ꝛ ponderositatem ꝛ vmbrositatem ꝛ nobilitatem eius in ciuibus sue domus. Si fuerit regnũ tale ꝙ ei congruat ꝛ significat apitionem ciuitatũ multarum: ꝛ magnum regem obedire ei de regibus tẽporis sui: et habebit voluntatez renouandi res ꝛ artificialia. Si fuerit mali esse significat multã pugnam inimicox eius ei ꝛ directionem eius ꝛ exitum illius qui infestat eũ in regno suo cum eo ꝙ erit debilis in ciuibus domus sue: et nocumentum cõsequetur ꝑ cõsiliarios eius ꝛ vasallos eius. ¶Si ♃ fuerit sedens in eo ꝛ fuerit boni esse significat vilitatem annone. Si fuerit mali esse significat illud caristiam. Et si fuerit mars sedens in eo ꝛ fuerit boni esse significat fatigationem procerum ꝛ ducum in ꝛ rebus belli.

¶Et si ☉ fuerit sedẽs in eo ꝛ fuerit boni esse significat equitatẽ regis erga plebem cũ timore dei Si fuerit mali esse significat contrariũ eius. ¶Si ♀ fuerit sedẽs in eo ꝛ fuerit boni esse significat vilitatez annone. Si fuerit mali esse significat caristiaz ꝛ honorẽ eius. ¶Si ☿ fuerit sedens in eo ꝛ fuerit boni esse significat illud regez querere artificia. Si fuerit mali esse significat contrariũ ei⁹ ¶Si ☽ fuerit sedens in eo ꝛ fuerit boni esse sigt multitudinẽ artificiorum. ¶Si fuerit mali esse sigt ctrarium eius. Postꝫ ergo

puenimus ad id quod narrare voluimus. Compleamus ergo dram. 10.

¶Differentia vndecima in significatione domus vndecime adinstar illius

Postq̃ ergo premisimus in differẽtia decima sigtiones dom⁹ decime. Tractem⁹ ergo in hac dña sigtiones vndecime dom⁹ ſm illud. Dicamus itaq; q̃ qñ contingit vt sit signũ pfectiõis aut ascendens reuolutionis. n. alicuius inceptionũ aut coniunctionum: aut fuerit directio aut aliqõ indiuiduoꝝ sedens in eo: aut in vndecia reuolutiõis sigt q̃ appebit in regionib⁹ quarum sigtiones sunt illius signi solicitudõ ⁊ cogitatio ⁊ multitudo amiciarum: ⁊ emptio ⁊ venditio ⁊ acceptio ⁊ datio ⁊ largitas et multitudo populationũ ⁊ exennioꝝ ⁊ legatoꝝ: ⁊ amoꝝ ⁊ dilectio: ⁊ subtilitas in artificijs: ⁊ virtutem spei eoꝝ: ⁊ fidelitatem eorum: ⁊ complementũ fortune eorum: ⁊ q̃ maioꝝ concupiscẽtia eoꝝ de coloꝝib⁹ erit in citrinitate. Deinde cõsidera dñm eius ⁊ iudicabis per eum ſm quantitatem loci sui in suo esse ex orbe. Q; si fuerit sedens in ascendente sigt homines exercere res que faciunt esse propinquum deo glorioso ⁊ sublimi. Si coniunctio fuerit sedens in eo sigt reges congregare pecunias: ⁊ eos vsurpare thesauros: ⁊ erit illud plus in ãno vndecimo. ¶Si fuerit ♄ sedens in eo ⁊ fuerit boni esse sigt renouationem regũ regni sui ⁊ iusticiam eius ⁊ equitatẽ ⁊ multitudinẽ filioꝝ: ⁊ vehementẽ amoꝝ plebis eius. Si fuerit mali esse sigt contrarium ex eo q̃ ꝯfiliabitur plebem suam: et ipsum dissipare census ꝑfatos. ¶Si ♃ fuerit sedens in eo et fuerit boni esse significat lucrum mercatoꝝ. Si fuerit mali esse significat contrariũ eius. ¶Si ♂ fuerit sedens in eo ⁊ fuerit boni esse sigt psperitatẽ militum ⁊ ampliationez donoꝝ eorum. Si fuerit mali esse sigt eius ꝯrium ¶Si ☉ fuerit sedens in eo ⁊ fuerit boni esse significat falcultatẽ multam: ⁊ reparationez tpis ⁊ hominũ. Si fuerit mali esse significat eius contrarium. ¶Et si ♀ fuerit sedens in eo et fuerit boni esse significat vilitatem granoꝝ. Si fuerit mali esse significat eius caristiez. ¶Si ☿ fuerit sedens in eo ⁊ fuerit boni esse sigt regem coꝛroboꝛare sapientes. Si fuerit mali esse sigt eiꝰ contrariũ. ¶Si ☽ fuerit sedens in eo ⁊ fuerit boni esse significat multitudinẽ guerrarũ ⁊ belloꝝ et litigare cum prauis. Si fuerit mali esse sigt eius cõtrarium. Et qa auxiliante deo iam puenim⁹ ad id qõ narrare voluim⁹. Compleamus ergo dñam vndecimã.

¶ Differentia duodecima in significatione domus. 12. adinstar illius.

Postq̃ ergo p̃misimus sig̃tiones vndecime domus qñ fuerit s̃m q̃ narrauim⁹. Tractemus ergo in hac dr̃a sig̃tiones. 12 domus adinstar illus. Dicamus itaq̃ q̃ qñ contingit vt sit signum ꝓfectionis aut ascendens reuolutionis duodecime alicuius inceptionũ precedentiũ aut coniunctionũ aut fuerit directio aut aliquod indiuiduorũ fuerit sedens in eo aut in duodecima reuolutionis sig̃t q̃ apparebit in regionib⁹ quarum sig̃tiones sunt illius signi iniuria timor ⁊ angustia ⁊ mala opinio ⁊ alterationes ⁊ eleuatio seruorũ ⁊ infimoꝝ ⁊ multe cõmixtiones: ⁊ vsus rerum malarũ ⁊ viliũ ⁊ multiplicabunt̃ rebelles ⁊ insurgentes in regem ⁊ gubernatorẽ ⁊ peregrinationem ⁊ alienationẽ ⁊ iniusticiam ⁊ prauam cogitationẽ ⁊ latrocinium ⁊ egritudines ⁊ azemene: ⁊ erit concupiscentia maior eorum de colorib⁹ in viriditate. Deinde considera dñm eius ⁊ iudicabis per eum s̃m quantitatẽ loci sui ex suo esse in orbe. ♃ si fuerit sedens in ascendẽte sig̃t multitudinẽ inimicorũ in illo anno. Si fuerit coniunctio sedens in eo sig̃t regem ɔ̃rium esse plebi sue ⁊ malũ ɔsilium in eis: ⁊ vehementior pestis erit in illa: ãno. 12

¶ Si ♄ fuerit sedens in eo et fuerit boni esse sig̃t regem diligere bestias et seruos ⁊ amorem deliciarũ cum bono esse suo in plebe sua: ⁊ prosperitatem suarum rerum. Si fuerit mali esse sig̃t multa eius bella: ⁊ diminutionẽ reꝝ suarum ⁊ vehemens nocumentuꝫ q̃d consequet̃ ab inimicis suis: cum eo q̃ cadet mors in magnates. ¶ Si ♃ fuerit sedens in eo et fuerit boni esse sig̃t reedificationem fructuum: ⁊ salutez hoĩm ⁊ gaudia eorum. Si fuerit mali esse sig̃t eius ɔ̃rium. ¶ Si ♂ fuerit sedens in eo ⁊ fuerit boni esse sig̃t salutẽ hoĩm ⁊ gaudia eorum Si fuerit mali esse sig̃t eius ɔtrariũ. ¶ Si ☉ fuerit sedẽs ĩ eo et fuerit boni esse sig̃t gaudia regis. Si fuerit mali esse sig̃t eius ɔ̃riuꝫ. ¶ Si ♀ fuerit sedens in eo ⁊ fuerit boni esse sig̃t prosperũ esse hoĩm cum rege. Si fuerit mali esse significat eius contrarium.

¶ Et si fuerit ☿ sedens in eo et fuerit boni esse sig̃t multitudinẽ sapientũ ⁊ mercatorũ. Si fuerit mali esse sig̃t eius ɔ̃riuꝫ. ¶ Si ☽ fuerit sedens in eo ⁊ fuerit boni esse significat prosperitatez oĩm partium. Si fuerit mali esse sig̃t multitudinem inimicorũ ⁊ ɔ̃riorum. Et qa auxiliante deo iam ꝑuenimus

ad id qd̄ voluimus narrare. Compleam⁹ ergo dr̄am. 12. tractat⁹ septimi.

¶ Incipit tractatus octauus.

Tractatus octau⁹ in sūma scie sig̃tionū indiuiduorū superiorꝝ ad inferiora ex pte profectionū annoꝝ ⁊ ꝯiunctionū Et sunt due differentie. ¶ Prima dr̄a in scia accidentiuꝫ inferiorum ex parte reuolutionū annorū. ¶ Scd̄a dr̄a in scientia profectionū in transitibus annoꝝ ex ascendentib⁹ ⁊ locis coniunctionū ⁊ q̃litate scientie alfirdariech ⁊ dñis eorū ⁊ significationibus eorum sup̄ accidentia inferiora.

¶ Differentia prima de reuolutionibus annorum.

Postq̃ p̄misimus in tractatu septimo q̃liter sciamus sig̃tiones signi profectionis ascendentium reuolutionuꝫ annalium qñ contingit aliqd̄ istoꝝ fore in aliq̃ domoꝝ situū ascendentium inceptionū precedentium aut coniunctionū aut fuerint directiones aut aliqd̄ indiuiduorū superiorū sedens in eo aut in diuisionibus reuolubilib⁹. Tractemus in hoc tractatu collectiua de q̃litate scie significationū indiuiduorū superiorū super accidentia inferiora ex parte profectionū annoꝝ ⁊ coniunctionū successuūq̃ suorum. Ueniamus ergo in hoc tractatu cum scia accidentiuꝫ cōmunium ex parte reuolutionū annoꝝ. ¶ Dicam⁹ itaq̃ ꝙ q̃litas ꝯsiderationis eius diuiditur per significationes diuersas quarū vna est sup̄ signa metheora superioruꝫ sicut ignes ⁊ assihub ⁊ hñtes comas. Et scd̄a sup̄ accidentia inferiora sicut terremotus ⁊ submersiones terre ⁊ diluuia et his silia. Et tercia super res cōmunes comp̄hendentes genus sic̄ pestis ⁊ humiditas ⁊ siccitas ⁊ pluuie ⁊ silia. Et q̃rta sup̄ res ꝓprias aliquarū specierū generis vt bellū ⁊ his silia. Et plane te quidē appropriant̄ cū omni specie harū specieꝝ: ⁊ appropriant alij ⁊ non alijs. Ilud est apud ꝓfectiones circuloꝝ ⁊ directiōes ⁊ diuisiōes ⁊ radios ⁊ ascñā tp̄m ⁊ ad suas ꝯiunctiones ⁊ q̃draturas ⁊ oppōes ⁊ hibuzezuhe eoꝝ sup̄ aliqd̄ ascñtium eoꝝ. ¶ Porro q̃liter sciant̄ aduent⁹ ignium ⁊ assihub ⁊ hñtium comas non scitur nisi ex significatione ♂ in annis coniunctionalib⁹ aut in alijs. Et p̄sertim qñ sunt radij eius ī signis terreis: aut fuerit eius lumen ⁊ radius in signis aereis: ⁊ fuerit ☽ infortunata in signo aereo ⁊ p̄cipue si dñatur decimo. Sed q̃litas scie aduentuū terremotuū et terre submersionuꝫ ⁊ diluuioꝝ non scitur nisi ex significatione ♄: ⁊ p̄cipue si fuerit radix eius in signis terreis ⁊ sit ☽ infortunata. Nā si ita fuerit facit accidere terresubmersiōes: ⁊ si fuerit in aq̃ticis facit accidere humiditates scꝫ cū fuerit almubteꝫ: ⁊ in aereis niues ⁊ grandines mortiferas destruētes cum frigore ⁊ tenebrositate aeris ⁊ ventorum validorum et his silia. Qualitas aūt rerum cōmunium comprehendentiū genus vt pestes ⁊ bubones ⁊ humiditas ⁊ siccitas ⁊ pluuie. Scitur illud quemadmodū ex ascendentibus igneis totalibus ante equidistantiam luminarium in puncto mobilis

vernalis in hora equidistantie ex parte duor locor ☉ r parte ꝺiunctionis vel impletionis in annis coniunctionum r aliis. Q; si oia que narrauimus scz locus ☉ in reuolutione anni r eius ascendens: r locꝰ ☉ in ꝺiunctione vel ꝓuentione ꝑcedente r eorum ascendentia salua ab infortunijs figt salutem r si non ita fuerit significat pestem. ¶ Si fuerint dñi duorũ ascendentium scz reuolutionis r ꝺiunctionis vel ꝓuentionis ꝑcedentis aut alter eorũ: aut ☽ cum infortunio r insup continuaf dño octaui eius significat illud nimiã mortem ꝓpter causas pestium: q; si ꝰrium existat scz q; non continuaf erũt pestes non cũ forti morte: r si fuerint pestes multe hac de causa non comꝓhendet genus. ¶ Si isti figores aut plures fuerint continuati dño octani eorum figt illud multam mortem subitaneaz sine infirmitatibꝰ. Si fuerint dñi sexti eor continuati eis succedũt pestes r multe infirmitates r durabũt tpa eorũ: r si sint veloces erunt multe egritudines sed non durabunt. ¶ Si fuerit ♂ infortunator r fuerit i signis calidis: r ꝑcipue si fuerit velox r fortz significat infirmitates calidas. ¶ Si fuerit ♄ infortunator erũt egritudies saturnine diuine r precipue si fuerit tardus fortis in signis frigidis r siccis ¶ Porro anni qui figt bubones sunt anni in quibus ꝓuenit diuisio in eis ad terminos ♀: r ꝑcipue si ♀ fuerit cõmixtus ♄. ¶ Anni aũt significãtes humiditates vel ariditates sunt vt cõsideres ascendentia inceptionũ ꝺiunctionalium vel impletionaliũ r partes eor. Q; si fuerit pars coniunctionis vel impletionis ꝺtinuata cum ♃ r ꝑcipue si fuerit ei pars: aut sit dñs ascendentis fortunatus cum salute dñi q̃rti r fuerit profectio anni ab ascendẽte gentis aut ꝓmutationis triplicatum ꝓueniens iam ad locum ♃ aut ☿ per aspectum aut per radium accidet herbositas in illo anno: r precipue si dñs scõi fuerit fortunator dño ascendentis aut ꝺtinuatur ei aut aspiciat eum a loco bono: r ꝑsertim si testificaf ei pars fortune: quia tunc figt augmentum in humiditate. ¶ Porro anni aridi sunt in quibus est ♄ almutauli sup coniunctionem vel impletionez per ꝺtinuationem r dñium: et ꝑcipue si dñetur ascendentium infortune: aut fuerit in ceteris principalibus et destrueẽ dñs quarti cum infortunijs r ꝑcipue cum ♄ r plus hoc q̃ equidistat ♀. ¶ Q; si ♄ fuerit in angulo inceptionũ quarũ rememorationez premisimꝰ: r ꝑcipue in centris lunaribus significat caristiam. ¶ Et simlr cum ☽ pulsauerit ei in hora separationis sue a nodo r fuerit ♄ ascendens hoc significat illud idẽ Et q̃q; duarũ infortuna ꝛ fuerit infortunatrix fortior ẽ in illo q̃ cõmiscẽs est ei ♀. Et q̃ eueniet q; ꝑm r pars fortune r ascendẽs fuerit infortunati ex dño partis fortune addent in ariditate. Et qꝺ fuerit de infortunio ♄ in hoc erit fortius infortunio ♂. Et simlr fortuna ♃ in causa humiditatis est fortius fortuna ☿. ¶ De pluuijs autem ita est dicendum q; quando fuerit mars in reuolutione anni mundi in domibus saturni significat paucitatez pluuiarum. Et si fuerit in domibus suis significat abundantiam earum.

Et si plus fuerit in reliquis planetarū domib⁹ significat mediocritatē earū ¶ Porro annox significantiū bella guerrasq; que sunt appropriati quibus dam speciebus generis extra hoc scia ab hora cōiunctionis iouis cū saturno aut quadrature aut oppositionis eius ex angulis ascendētis anni. Et in qua parte anni sit illud erit quādo equidistabit gradus lunaris gradui saturni per cōiunctionē vel oppositionē uel p aspectū. Et si transierit illud erit cū peruenerit ascendēs p directionē ad locuz infortune vnicuiq; signo dando mensez vel annū. Et similiter cū annus puenerit ad cōiunctionem existentē in locis infortunarū ex ciunctione aut quadratura aut oppositione aut post puentionē ascendentis anni ad locū infortunarū. Nā accidē tia ex quibus fient bella erunt in istis horis. Et cum fuerit etiā mars in angulo ex angulis ascendētis anni aut solū erit in parte mundi in qua est ille planeta aut qui erit aspiciens eum ex quadratura aut oppositione t multociens operabit illud idē ex quadratura vel oppositione t precipue si fuerit in triplicitate ignea erunt bella in parte orientis. Et sermo est in ceteris triplicitatibus sm hunc modū. Et dicit in dexteris signis t in sinistris sm positionē signox quādo vnūquodq; signū ascendit aut signū q est in sinistra parte eius t postea signū q ascendit est in dextera parte eius. Et iam diui dit signū omnis climatis in. 7. t exeunt vnicuiq; 4. gradus t. 27. mi. t. 8. se cunda t. 35. tercia p ꝓpinquitatē t erit principiū prime diuisionis climatis signi t sm eius q sequit ipsum in positione quousq; pueniat ad clima. 7. ex illo climate t vbi fuerint infortune ex istis diuisionibus signi eorundē acci dentia t infortunia occurrent in illo climate. Et vbi fuerint fortune significāt illi climati fortunā t bonitatē victus. Et multociēs significāt simile huic esse infortunarū in. 8. ¶ Et multociens cōsiderat pars victorie t aperte pugne accepte a marte vsq; ad lunā t proijcit a loco solis t vbi desinit illic est pars pugne. Et pars victorie accipit a gradu solis vsq; ad gradū. 7. t pisci ab ascendēte t quo peruenerit ibi est pars victorie. Et quādo fuerit mars cum aliquo earū in temporib⁹ reuolubilib⁹ precipue si fuerit in. 7. signoruz igneox significat illud aduentū belloꝝ in illo anno. Et si fuerit pars victorie foras nō destructa: figt q victoria erit ciuibus partis tenentis veritatez Et si fuerit debilis figt victoriā ciuiū partis falsitatis. Et multociēs extrahunt horę in quibus fiunt bella ex longitudine que est inter duas infortunas t angulū t pisci ab ascendēte omnibus duobus gradib⁹ t medio int eos mensem. Et scit hora in illo ex parte cursus eius qui si fuerit directus figt q accidētia erūt apud retrogradationē eius. Et si fuerit retrogradus figt q accidentia erunt qñ cōmiscet lumini suo lumē significatoris regni. Et in commixtione luminis sui cū significatore plebis est illud q significat multā iniuriā t latrones. Et si nō fuerit in angulo t fuerit retrogradus' nocet illud terre signi in cuius directio fuerit t nō cōicabit hominib⁹ nisi cō-

miſceat eius lumen lumini dñi aſcendentꝫ aut lumini medij celi ſi fuerit ſignificator regꝫ. ¶ Et ſi nō aſpicit aſcendēs nullū ſignificat nocumētū i illo anno niſi ſit dñs anni aut ſigtor regni. ¶ Et ſi mars fuerit i angulis ꝛ puenerit diuiſio ad terminū ſuū ꝛ puenerit reuolutio ad locū ſuū i nona cōiūctione ꝛ i pmutatione almanar erunt bella i parte que eſt illius ſigni quo puenerit directio aut i regionib⁹ quarū aſcendēs eſt illud. ¶ Et ſiꝫ etiā qñ fuerit mars oppoſitus ſaturno aut in quadratura eius fuerit receptus ſigt illud bella: ꝛ ſi nō fuerit mars receptus ꝛ saturn⁹ fuerit receptus ſigt illud pauitatē belloꝝ: ꝛ quādo fuerit i temporib⁹ reuolubilib⁹ ſub radijs ſigt illud bella foꝛe in illa reuolutione ꝛ fortiꝰ illo cū fuerit in ſignis mobilibus. Et cū fuerit in ſignis duū corpoꝝ non pficit illud. Et cū fuerit i ſignis fixis ſigt illud q̄ bella erūt cauſa vanitatis ꝛ declinationiſ a veritate. ¶ Et ſi ♂ fuerit i reuolutione annoꝝ i medio celi ꝛ precipue i geminis ſigt illud multam ſuſpenſionē in illo anno. Et ſi fuerit i aſcendēte aut i occidente ſignificat abſciſionē manuū. Et ſi fuerit in angulo terre ſigt trūcationē manuū ꝛ pedū. Et iam etiā ſciſ illud ex eſſe iouis ex receptione ꝛ non receptione ꝛ aſpectu martis ad eū. ¶ Cōſideraſ quoq; dñs aſcendētis qui ſi eſt i. 4. ſigt multos captos in illo anno. Et ſi fuerit dñs. 4. i nono ſigt apparitionē earcerū ꝛ euaſionē plurimoꝝ captoꝝ. ¶ Et quando iungit♄ ♃ ſaturno aut eſt i. 4. aſpectu ab eo aut i oppoſito illud quoq; ſigt exitū inſurgentiū i illo anno ꝛ hoꝛa i illo erit cum erit ♃ i directo domus ſue aut i exaltatione ſua ꝛ in hoꝛa ſeſſionis ſue i aliquo angulo⁹ aut apud foꝛtitudinē ſuam. Et ſi nō fuerit eius apparitio i iſtis angulis id ergo erit cum peruenerit menſis illi⁹ anni ad loca infoꝛtuniorū ab aſcendente aut oppoſitione eoꝝ ſicut foꝛtuna que eſt omni ſigno menſia vel annus. ☌ ſi puenerit annus de cōiūctione ſedente aut ex aſcendente gentꝫ ad locū infoꝛtunarū aut ad oppoſitiones earū aut coniunctiones earū erit illud vna hoꝛarum i quib⁹ timeē motus ꝛ exitus inſurgentiū. ¶ Etiā opoꝛtet vt conſiderenē aſcēdētia inceptionū annoꝝ quaꝝ rememoꝛationē p̄miſimus. Que ſi fuerint mobilia reuoluanē quarte anni ꝛ iudiceē ſm quartarū anni aſcendentia earū ſm q̄ p̄miſimus quoniā non eſt aſcendētib⁹ reuolutionū earū virtus cuꝝ fuerit ſignū anni mobile quoniā illud ſigt mltitudinē alterationū i illo anno ſm ſeſſionē quartarū eoꝝ. ☌ ſi fuerit duum coꝛpoꝝ reuolues ergo medietates eorū ꝛ non q̄rtas eoꝝ qñ aſcendētia duū coꝛpoꝝ ſignificāt duas hoꝛas anni ꝛ ſi fuerint fixa opabiē ſm aſcendētia anni qñ foꝛtioꝛa ſunt ceteris partib⁹ eoꝝ ꝛ p̄cipue ſi fuerint dñi aſcēdētiū i ſilib⁹ ſignis aſcēdētiū eoꝝ ex ſignis. ¶ Deinde ſcia qualiter ſciat hoꝛa apparitionis ſignificationū ex ptib⁹ anni ꝛ foꝛtitudo eaꝝ ſignificationū i eis ex ipſis extra hoc ex dñis aſcendētium qñ ſi fuerint in ſignis mobilibꝰ ſigt q̄ accidētia erunt ꝛ eoꝝ foꝛtitudo in quarta p̄mi anni. Et ſi fuerint duū coꝛpoꝝ cadet in medietate anni: Et ſi

fuerint fixa figt q cadet i fine ei⁹. ¶ Oportet etiã vt cõsideret quãdo infortunat aliquod signoꝝ in directo infortunarũ aut i proiectione radiorũ eoꝝ ad ea ex .4. aut opposito aspectu i quibusq orizontib⁹ fuerit. Qꝝ si fuerit in parte orientis significat plurimũ q consequat ex illo erit terre que fuerit i parte orientis. Et sil'r est locutio i occidẽte. Et si fuerit i medio celi significat q pestis apprehendet terrã orientis ꝛ parte occidẽtalẽ ꝛ precipue que est ex ea i parte cõiunctionis. Et si fuerit i angulo terre significat q consequent de peste terre que fuerint i parte meridiei. ¶ Et qꝝ auxiliante dño iã puenimus ad id q narrare voluim⁹: Compleam⁹ ergo dram primã octaui tractatus.

Dra secũda i scia profectionũ i transitibus annoꝝ ex ascendentibus ꝛ locis cõinnctionũ ꝛ qualitate scie alfirdariech.

POstq ergo pmisimus i dra prima qualiter sciant accidentia generalia ex parte reuolutionis annaliũ assignabo i hac dra positiones orbiculares fm numerũ canonis apud inceptiones vniuersales quãdo fuerit directio eoꝝ ꝛ profectiones ꝛ sequet illud qualitas opeꝝ profectionũ ꝛ firdariech. erũt ergo q abbreuiamus i hoc libro nostro de collectiuis esse cõiunctionũ ꝛ significationũ earũ propinquũ complemẽto eius q reuoluit ex annis cum auxilio dei. ¶ Dicam⁹ ergo q ere fm quas equati fuerint planete i tribus formis per canones sunt ad tria tempora quarũ vna est reuolutionis anni in quo fuit permutatio cõiunctionalis significans gentẽ. Et secunda est reuolutionis anni significãtis pmutationẽ regni ad nigredinez eradie. Et tercia est reuolutionis anni i quo pmutat cõiũctio de triplicitate aquatica ad triplicitatẽ igneã. Et tẽpora cõprehensa sunt in illo fm q scriptum est iuxta formas eoꝝ. ¶ Et rahizegetũ gentꝫ queniet hoc anno ab ascendẽte cõiũctionis significantis diluuiũ ad ascendẽs anni i quo est libra ꝛ a signo profectionis reuolutionis ad geminos ꝛ a loco cõiũctionis diluuij vsq ad sagittariũ. Et quenit diuisio ab initio aretis apud quosdam cõiunctiones que fiunt i hora reuolutionis ex reuolutionib⁹ quarũ rememorationẽ pmisimus vsq ad .20. gradus pisciũ sine radio alicui⁹ ex planetꝫ. Et luminare maius fuit i directo primi mobilis anno pmutationis signis gentes mauros i secũda hora cuius mane dies .23. de bachimarech fuit ꝛ ascendens ꝛ loca planetarũ i ordinibus ꝛ canone ꝛ era fuit fm q descripsimus ea. ¶ Et rahizetu regni peruenit anno isto ab ascendente cõiunctionis gẽtis vsq ad cancrũ ꝛ cũ diuisione vsq ad gradus .19. virginis. Et in ea sunt radij saturni ꝛ martis ꝛ mercurij per retrogradationem. Et a loco coniunctionis vsq ad leonem: ꝛ fuit luminare maius in directo puncti vernalis anno permutationis significantis vicissitudinem in fine hore octaue diei .17. marnech. 1 16. ꝛ ascendẽs ꝛ loca planetarũ ꝛ era est cuz canone fm q

declarat in hac forma si deo placet. Profectio ab ascendente gent ab anno imperfecto gezdargird. 141. Hec est figura zahrzegata pmutationis cōiunctionis de triplicitate aquatica ad triplicitatē igneā t peruenit annus iste ab ascendente coniunctionis generis vsq ad cancrū: t a loco coniunctionis vsq ad leonez t a diuisione vsq ad. 19. gradus scorpionis t fuit luminare maius in directo primi mobilis vernalis in isto anno fm. 7. horas t mediā diei. 23. de bahramech t ascendens t loca planetarum t canon t ordines sunt fm hanc formā fm q est in ea t era fm quā equatum est scripta est in medio eius si deo placet. ¶ Et quia auxiliante deo iam descripsimus positiones orbiū in temporibus inceptionū trium ab impressionibus eorum vniuersalibus t fiunt directiones earum vsq ad locuz profectionū in mamareth annoz. Restat ergo plus necessariū narrare de numeris annorum persicorū qui sunt inter annū in quo fuit sol prima die annoruz gezdargird quo alleuiet qualitas scie profectionū in quo tempus affectet scia illius t consequet illud scientia qualitatis profectionuz t coniunctionum. ¶ Dicamus itaq q tempora comprehensa inter primuz diem anni in quo fuit luminare maius in directo primi mobilis vernalis anno pmutationis almanar significantis gentē t inter primum diem algira sunt. 51. āni t. 2. dies t. 16. horе persice. Et a primo die alhigite vsq ad primuz diem regis iezdargird filij sarach. 9. anni t. 11. menses t. 9. dies perfici erit collectio huius. 61. anni t duo menses t. 12. dies t. 16. horе. ¶ Cum ergo volueris scire signū profectionis ab ascendente pmutationis almanar de triplicitate aerea ad triplicitatē aquaticā significantē gentē in mamar annorū ad de ergo super annos iezdargird q est inter primū diem anni gentis t inter eos semp t incipe proijcere a libra t quo puenerit illic est profectio ab ascēdente gentis. Cum aūt volueris pfectionē a signo cōiunctionis gentis erit ergo piectio a scorpione. Et si volueris pfectionē ex signo reuolutionis erit ergo piectio ex signo geminoz. Et si volueris pfectionē ex gradu directionis erit ergo piectio ex gradu pisciū. 20. oīni gradui ann t quo puenerit illic est grad diuisionis. Cūq ergo steterit in gradu pfectionis in hora qua est luminare maius in directo grad mobilis vernalis tūc q plus ē necessariū est vt addant oī gradui quē sol abscidit de gradib orbis. 10. secūda t erūt oīa collecta cū ipse abscidat reliq signa. 5. m. Utēdū ē hac consideratione ab hora qua abscidit oēm diuisionē ex diuisionib orbicularib quo vsq puenit ad finē diuisionū ei q est finis pisciū t quātū oportet de additione graduū pfectionis fm q pmisim oī signo. 5. m. integri gradus t fm hūc modū scient ascendētia alfirdariech extracta cū duodenaria ex signo profectionis t anguli eius ex ascendente almanar t angulorū eius et conuenientia gradus profectionis t angulorum eius et qui eum gradus profectionis t angulorum eius ad signum almanar demonstrans sanitatē ab ascendentibus annorum horarum in quibus contingunt indiuidua terre

ꝓpinquos ⁊ habundabũt filijs ⁊ ferent eos sup̄ ciuitates ⁊ erunt fortunati ⁊ gaudebũt cũ domesticis suis ⁊ facient guerrã terre romanoꝝ ⁊ multiplicabit̃ cedes ⁊ captiuitas ĩ eis ⁊ bene erit ciuib⁹ persarũ ⁊ arabũ. ¶ Et si fuerit firdariech mercurij significat sanitatẽ reg⁊ babil. cõiter ⁊ filijs eoꝝ ⁊ additamentũ eoꝝ in honore ⁊ nobilitate ⁊ dominio. Et seruiẽt se ex filijs suis ⁊ bene fratrib⁹ suis ⁊ seruientib⁹ suis ⁊ vasallis suis ⁊ forsitã capiẽt aliquos eoꝝ ⁊ castigabũt eos ⁊ facient peccare eos. Deinde euadẽt ab illo ⁊ multiplicabũt̃ itinera regũ ciuiũ babil. ⁊ sup̄abũt inimicos suos quocũq; ierint ⁊ capient ciuitates ⁊ multiplicant̃ sapiẽtes ⁊ religiosi ⁊ vaticinatores ⁊ astronomici ⁊ scriptores ⁊ cõsequent̃ hoĩes nocumentũ ꝓpter quesitum eoꝝ ⁊ in p̄tacito ⁊ duritia senuꝫ sup̄ eos ⁊ multiplicabunt̃ rumores terribiles ⁊ falsi sup̄ portas regũ ⁊ cõsequent̃ ciues climatũ infortuniũ preter ciues p̄sie q̄bus angmẽtabit̃ bonũ ⁊ multiplicabit̃ angustia ⁊ tristicia ⁊ cogitatio ⁊ fornicatio ⁊ fraus ⁊ ꝓditio ⁊ cõsequent̃ hoĩes angustias ⁊ necessitatẽ ⁊ effundet̃ iusticia in homĩes ⁊ benefacere ⁊ p̄cipiẽt reges fodere flumina ⁊ fabricare ciuitates ⁊ fiet merces cara in terra babil. ⁊ multlplicabunt̃ res aquatice sicut margarite pisces ⁊ aues aque ⁊ fortasse suspicant̃ reges de rebus occult⁊. ¶ Et cũ fuerit firdariech saturni sig̃t multas tristicias ⁊ angustias ĩ terra babil. ⁊ pestes aduenire persis ⁊ dep̄ssionẽ ciuiũ eoꝝ ⁊ fugã eoꝝ ⁊ mlt̃iplicabunt̃ aperitiones signoꝝ in celo ⁊ ꝓdigioꝝ. Et hoĩes fient pauperes ⁊ multiplicabunt̃ rumores terribiles ⁊ pugnabũt reges inter se ⁊ corroborabit̃ bellũ inter eos ⁊ adueniẽt hoĩb⁹ infirmitates ⁊ mors ⁊ cõprehendet̃ infortuniũ ⁊ mors a plurib⁹ ciuiũ climatũ ⁊ euadẽt ab illo ciues babil. ⁊ augmentabunt̃ in eis messes ⁊ fructus ⁊ erit in terra eoꝝ herbositas. ¶ Et cũ fuerit firdariech caude sig̃t ap̄te praua ⁊ angustiã rerũ sup̄ hoĩes ⁊ ꝓsperabit̃ esse persarũ indoꝝ ⁊ romanoꝝ. Et cũ fuerit firdariech mercurij sig̃t prosperũ esse ciuiũ persarũ in duob⁹ annis ex annis firdariarũ eius ⁊ honorez eoꝝ ⁊ vilitatẽ quã ɔsequent̃ ciues romanoꝝ pestes ⁊ habebũt ciues babil. honorẽ cũ euasione a peste ⁊ tempestatib⁹ cũ mlt̃a seruatione ⁊ hũiditate ⁊ impugnare p̄sas ciuib⁹ romanoꝝ cũ multa pugna que erit inter eos ⁊ exercere se ciues aldeaꝝ ad inuicẽ cũ multis prauitatib⁹ ⁊ fortasse adueniẽt eis egritudines ⁊ vlcera. ¶ Et cũ fuerit firdariech vener⁊ sig̃t salutẽ ⁊ gaudia fore in maiori parte climatũ in tota eius firdaria ⁊ ꝓsperabit̃ esse ciuiũ babylonie ⁊ arabũ ⁊ romanoꝝ ⁊ hoĩes vtent̃ gratia ⁊ cõplemento ⁊ amore ⁊ caritate ⁊ religione ⁊ sollicitudine orationis cũ eo q̄ apparebũt signa ⁊ ꝓdidia bona in celo ⁊ in terra ⁊ mulieres erũt caste ⁊ nuncient inter se reges ⁊ current inter eos epistole cũ filijs ⁊ censib⁹ suis ⁊ multiplicabunt̃ margarite ⁊ venatio maris ⁊ fetus ouiũ ⁊ humiditas ⁊ app̄ebit iusticia ⁊ securitas ⁊ euasio ⁊ reparatio religiosorum ⁊ incurrent ciues indoꝝ infortunium ⁊ angustiã ⁊ iniusticiã ⁊ p̄cipiẽt reges fodere magnũ fluuiũ. ¶ Et queq; dixi-

mus de significationib⁹ hoꝝ planetarū cū sint boni esse sigñt augmentū in oībus rebus laudabilibus quas ptendūt. Et si res se habuerit fm cōtrariū ei⁹ sigñt diminutionē omniū eoꝝ que significañt de reb⁹ laudabilib⁹ ꝛ fortitan erūt malū cōpletū cū destructione maioris partis rerum particulariū Et quicqd p̄dixim⁹ ex istis iudicijs in hac dra de firdariech ꝛ ī rellqs differētijs reliquoꝝ tractatuū si fuerint testimonia sup indiuidua supiora situū orbiculariū ī horis īceptionū totalib⁹ ꝛ reuolutiōib⁹ pticularib⁹ cōueniētia istis significationib⁹ erit illud vna ex causis determinātib⁹ veritatē significationis. Et si res fuerit fm cōtrariū illi⁹ declinabūt res ī iudicio fm q⁹ narrauim⁹ de eo q⁹ sedent indiuidua supiora in horis reuolutionibus sup istis iudicijs ꝛ similitudo in illo est q⁹ si vna firdariech significaret ei pmutationē regū ꝛ motū eoꝝ ꝛ duo luminaria erūt in reuolutione ac luminare mai⁹ ī locis significantib⁹ sessionē sil'r cardines ꝛ his sil'ia nūc si ita esset necessariū pl⁹ videret declinare in iudicio cū sermone sicut motū ad timendū illud Et similiter cū venus fuerit boni esse in quibusdā reuolutionib⁹ ꝛ fuerint q̄ dā sigñtiones sigñtes malitiā rerū veneraꝝ tūc sigñtio declinabit ad medietatē rei ī esse malicie ꝛ bonitatū eius: ꝛ sil'r dicat in his que sigñt reliq̄ indiuidua superiora sup reliquas significationes cōueniētes eis. Et quādo conuenerint quedā supiora indiuidua ī tpibus reuolutionibus testimonijs significationū firdariech ꝛ alioꝝ ꝛ illud fort⁹ ad sigñtionē ꝛ verius cum volūtate dei ꝛ eius auxilio. ¶ Et q̄ deo adiuuante ꝛ corroborante iam pueni-
mus ad illud q⁹ narrare voluim⁹ de cōplemēto secūde dre tractatus octaui nobis cōplentibus ip̄m: iam ergo cōpleuimus totū libz̄.

Opus albumazaris de magnis cōiunctionib⁹ explicit feliciter: magistri iohannis angeli viri peritissimi diligēti correctione: Erhardiq̄ ratdolt viri solertis eximia industria: ꝛ mira impzimendi arte: qua nup venetijs: nunc auguste vindelicoꝝ excellit notatissim⁹ pridie kal'. Aprilis. 1489.

W

Abū Ma'shar

Incunn.
1488
.A316
Copy 2
Rosenwald
Coll.

Copy 2 MLS 20 to 48

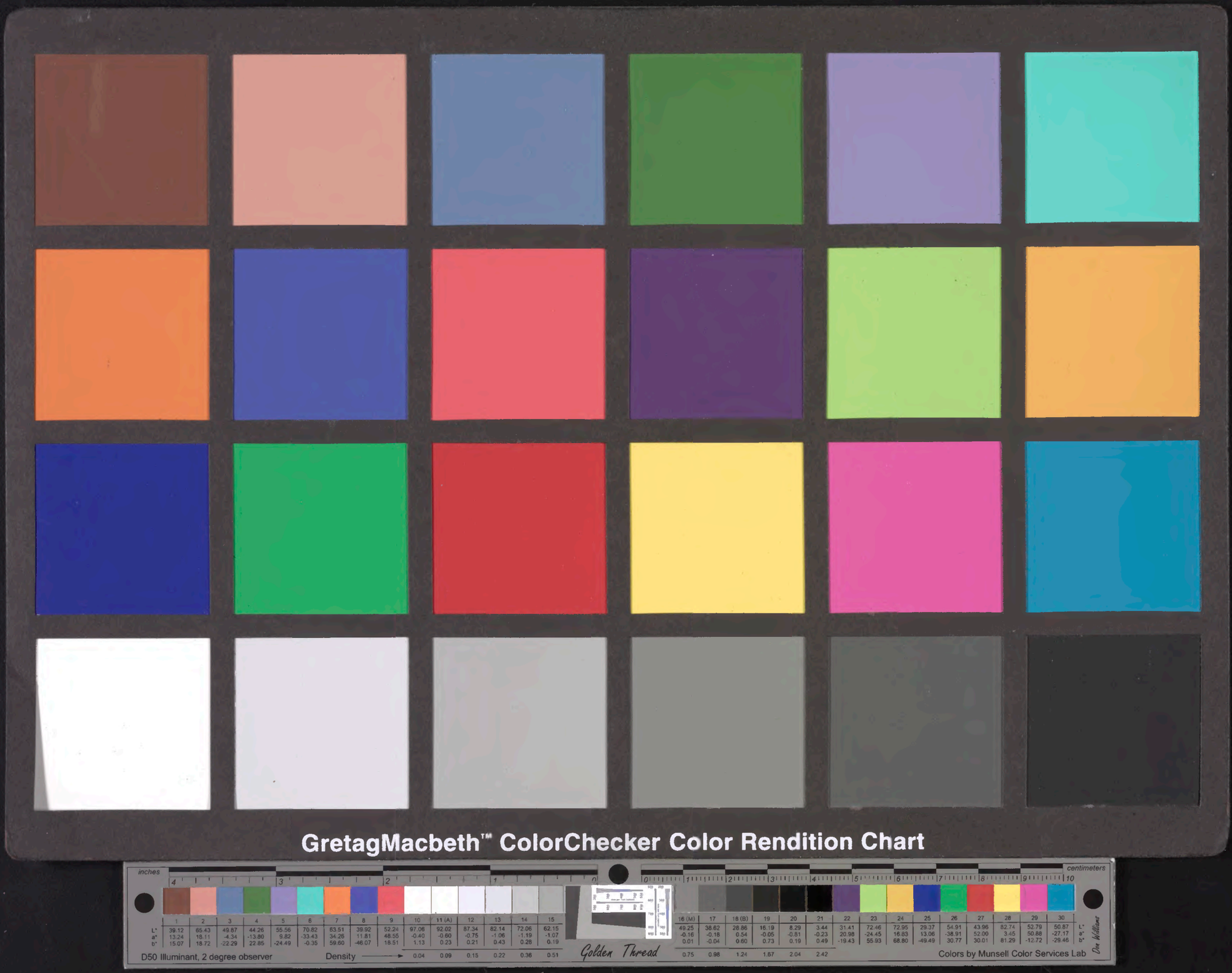
GretagMacbeth™ ColorChecker Color Rendition Chart
inches
centimeters
1 2 3 4 5 6 7 8 9 10 11 (A) 12 13 14 15
L* 39.12 65.43 49.87 44.26 55.56 70.82 63.51 39.92 52.24 97.06 92.02 87.34 82.14 72.06 62.15
a* 13.24 18.11 -4.34 -13.80 9.82 -33.43 34.26 11.81 48.55 -0.40 -0.60 -0.75 -1.06 -1.19 -1.07
b* 15.07 18.72 -22.29 22.85 -24.49 -0.35 59.60 -46.07 18.51 1.13 0.23 0.21 0.43 0.28 0.19
16 (M) 17 18 (B) 19 20 21 22 23 24 25 26 27 28 29 30
L* 49.25 38.62 28.86 16.19 8.29 3.44 31.41 72.46 72.95 29.37 54.91 43.96 82.74 52.79 50.87
a* -0.16 -0.18 0.54 -0.05 -0.81 -0.23 20.98 -24.45 16.83 13.06 -38.91 52.00 3.45 50.88 -27.17
b* 0.01 -0.04 0.60 0.73 0.19 0.49 -19.43 55.93 68.80 -49.49 30.77 30.01 81.29 -12.72 -29.46
D50 Illuminant, 2 degree observer
Density
0.04 0.09 0.15 0.22 0.36 0.51
0.75 0.98 1.24 1.67 2.04 2.42
Golden Thread
Colors by Munsell Color Services Lab
Dan Williams